



LPN-058/2025

CONTRATO **ABIERTO** PARA LA **ADQUISICIÓN CONSOLIDADA DE TEXTILES: BLANCOS, ROPA QUIRÚRGICA, VESTUARIO, UNIFORMES, CALZADO Y EQUIPO DE PROTECCIÓN PARA LAS DEPENDENCIAS Y ENTIDADES DE LA ADMINISTRACIÓN PÚBLICA FEDERAL PARA EL EJERCICIO FISCAL 2025 (PARTIDAS DESIERTAS), DE CARÁCTER NACIONAL**, QUE CELEBRAN, POR UNA PARTE, EL EJECUTIVO FEDERAL POR CONDUCTO DEL INSTITUTO NACIONAL PARA LA EDUCACIÓN DE LOS ADULTOS, EN LO SUCESIVO **"EL INEA"**, REPRESENTADO POR EL **C. RODRIGO MENÉNDEZ ROLDÁN**, EN SU CARÁCTER DE **APODERADO LEGAL Y TITULAR DE LA UNIDAD DE ADMINISTRACIÓN Y FINANZAS**, ASISTIDO EN ESTE ACTO POR EL **C. ARTURO ZUÑIGA JIMÉNEZ**, EN SU CARÁCTER DE **SUBDIRECTOR DE RECURSOS MATERIALES Y SERVICIOS** EN **"EL INEA"**, EN OFICINAS CENTRALES; QUIEN FUNGIRÁ COMO PERSONA ADMINISTRADORA DEL CONTRATO, EL **C. HUMBERTO HURTADO GONZÁLEZ, JEFE DEL DEPARTAMENTO DE SERVICIOS GENERALES**, EN OFICINAS CENTRALES, QUIEN FUNGIRÁ COMO PERSONA SUPERVISORA DEL CONTRATO, Y POR LA OTRA PARTE, **FRENCH CHIC S.A. DE C.V.**, EN LO SUCESIVO **"EL PROVEEDOR"**, REPRESENTADA POR LA **C. NOEMÍ BERENICE RAMÍREZ SÁNCHEZ**, EN SU CARÁCTER DE **ADMINISTRADOR ÚNICO**, A QUIENES DE MANERA CONJUNTA SE LES DENOMINARÁ **"LAS PARTES"**, AL TENOR DE LAS DECLARACIONES Y CLÁUSULAS SIGUIENTES:

DECLARACIONES

I. "EL INEA" declara que:

I.1 Es un Organismo Descentralizado de la Administración Pública Federal, agrupado en el sector coordinado por la Secretaría de Educación Pública y Subsecretaría de Educación Básica con personalidad jurídica y patrimonio propio, creado por Decreto Presidencial el 28 de agosto de 1981, publicado en el Diario Oficial de la Federación (DOF) el 31 de ese mismo mes y año, reformado por diverso de fecha 17 de agosto de 2012, publicado en el DOF el 23 de agosto de 2012.

I.2 Conforme a la escritura pública número 63,712 de fecha 20 de marzo de 2025, pasada ante la fe del Lic. Gabriel Benjamín Díaz Soto, titular de la notaría pública número 131 de la Ciudad de México, el **C. Rodrigo Menéndez Roldán, Apoderado legal y Titular de Unidad de Administración y Finanzas** de **"EL INEA"**, con R.F.C. MERR870509EH8, es la persona servidora pública que cuenta con facultades legales para celebrar el presente contrato, quien podrá ser sustituida en cualquier momento en su cargo o funciones, sin que por ello, sea necesario celebrar un convenio modificatorio.



LPN-058/2025

I.3 De conformidad con el Manual General de Organización de **"EL INEA"** 2024, suscribe el presente instrumento el **C. Arturo Zúñiga Jiménez, Subdirector de Recursos Materiales y Servicios** de **"EL INEA"**, en oficinas centrales, con R.F.C ZUJA830103F36, facultado para administrar el cumplimiento de las obligaciones que deriven del objeto del presente contrato, quien podrá ser sustituido en cualquier momento, bastando para tales efectos un comunicado por escrito y firmado por el servidor público facultado para ello, informando a **"EL PROVEEDOR"** para los efectos del presente contrato.

I.4 De conformidad con el Manual General de Organización de **"EL INEA"** 2024, suscribe el presente instrumento el **C. Humberto Hurtado González, Jefe de Departamento de Servicios Generales** de **"EL INEA"**, con R.F.C HUGH791109DJA, facultado para supervisar la Adquisición de los bienes, conforme a los términos y condiciones establecidos en el Contrato y su **ANEXO ÚNICO** (conformado por el **ANEXO TÉCNICO**, propuesta técnica y económica del **"PROVEEDOR"**).

I.5 La adjudicación del presente contrato se realizó mediante el procedimiento de **LICITACIÓN PÚBLICA ELECTRÓNICA**, de carácter **NACIONAL**, número **LA-06-400-006400001-N-17-2025**, código de expediente **E-2025-00073364**, código de contrato **C-2025-00101029**, en Compras MX; para la **ADQUISICIÓN CONSOLIDADA DE TEXTILES: BLANCOS, ROPA QUIRÚRGICA, VESTUARIO, UNIFORMES, CALZADO Y EQUIPO DE PROTECCIÓN PARA LAS DEPENDENCIAS Y ENTIDADES DE LA ADMINISTRACIÓN PÚBLICA FEDERAL PARA EL EJERCICIO FISCAL 2025 (PARTIDAS DESIERTAS)**, realizada por la **Secretaría de Hacienda y Crédito Público**, en cumplimiento a las disposiciones que establece el artículo **134** de la Constitución Política de los Estados Unidos Mexicanos; artículos **21, 23, 33, 35**, fracción **I**, **36, 37, 38, 39**, fracción **I**, **66, 67** y **68**, así como el Transitorio Cuarto de la Ley de Adquisiciones, Arrendamientos y Servicios del Sector Público, en lo sucesivo la **"LAASSP"**; **13** numeral **VII** y **85**; los demás correlativos del Reglamento de la Ley de Adquisiciones, Arrendamientos y Servicios del Sector Público en lo sucesivo el **"RLAASSP"**; en los artículos **25 Bis**, fracciones **XXII, XXIII, XXIX**; y **25 Bis A**, fracción **VII** y último párrafo del DECRETO por el que se reforman, adicionan y derogan diversas disposiciones del Reglamento Interior de la Secretaría de Hacienda y Crédito Público, publicado en el Diario Oficial de la Federación, en lo sucesivo el **DOF**, el 24 de febrero de 2025; así como a los numerales del **1** al **12** de los lineamientos para coordinar y llevar a cabo los procedimientos de contratación consolidada para la adquisición o arrendamiento de bienes muebles o la prestación de servicios de cualquier naturaleza, publicados en el **DOF** el 12 de marzo de 2021 y sus reformas de



LPN-058/2025

fecha 29 de diciembre de 2022; así como la fracción **XXXIII** del artículo **31**; Transitorios Primero, Séptimo y Noveno de la Reforma a la Ley Orgánica de la Administración Pública Federal, publicada en el Diario Oficial del 28 de noviembre de 2024, y los artículos **Primero al Cuarto** del Acuerdo por el que se expide el Protocolo de Actuación en Materia de Contrataciones Públicas, Otorgamiento y Prórroga de Licencias, Permisos, Autorizaciones y Concesiones, publicado en el **DOF** el 20 de agosto del 2015, así como a sus diversos que lo modifican publicados en el mismo medio de difusión oficial los días 19 de febrero de 2016 y 28 de febrero de 2017.

I.6 “EL INEA”, cuenta con suficiencia presupuestaria **UAF/SRMS/DSG/017/2025** otorgada en la partida presupuestal **27101**, “Vestuario y Uniformes”, con folio de autorización **645** de fecha 22 de enero de 2025, emitido por la Subdirección de Presupuesto y Recursos Financieros.

I.7 Cuenta con el Registro Federal de Contribuyentes **INE810901CP4**

I.8 Tiene establecido su domicilio en calle Francisco Márquez número 160, colonia Condesa, demarcación territorial, Cuauhtémoc, código postal, 06140, Ciudad de México, mismo que señala para los fines y efectos legales del presente contrato.

II. “EL PROVEEDOR”, por conducto de su representante declara que:

II.1 Es una persona moral legalmente constituida conforme a las leyes mexicanas, lo que acredita a través de la póliza número 2,401 de fecha 09 de abril de 2012, otorgada ante el Licenciado Ramón Galván Gutiérrez, corredor público número 69 del Distrito Federal (hoy Ciudad de México), misma que ha sufrido modificaciones, denominada **FRENCH CHIC S.A. DE C.V.**, cuyo objeto social es la comercialización y promoción de cualquier tipo de bienes, a través de la Internet (marketing online), la comercialización, importación, exportación, distribución, consignación de todo tipo de ropa y accesorios, así como la representación de la marca de las mismas o cualquier otra marca; entre otros. Inscrita en el Registro Público de Comercio con folio mercantil electrónico número 471508-1 de fecha 17 de abril de 2012.

II.2 La C. Noemí Berenice Ramírez Sánchez, en su carácter de Administrador Único, cuenta con facultades suficientes para suscribir el presente contrato y obligar a su representada, como lo acredita con la escritura pública número 15,439, de fecha 30 de junio de 2014, otorgada ante la fe del Licenciado Edgar Rodolfo Macedo Núñez, titular de la notaría pública número 142, en Tlalnepantla de Baz, Estado de México,



LPN-058/2025

misma que bajo protesta de decir verdad manifiesta no le ha sido limitado ni revocado en forma alguna.

II.3 Reúne las condiciones técnicas, jurídicas y económicas, y cuenta con la organización y elementos necesarios para su cumplimiento.

II.4 Cuenta con su Registro Federal de Contribuyentes **FCI120409MR8**

II.5 Acredita el cumplimiento de sus obligaciones fiscales en términos de lo dispuesto en el artículo 32-D del Código Fiscal de la Federación vigente, incluyendo las de Aportaciones Patronales y Entero de Descuentos, ante el Instituto del Fondo Nacional de la Vivienda para los Trabajadores y las de Seguridad Social ante el Instituto Mexicano del Seguro Social, conforme a las Opiniones de Cumplimiento de Obligaciones Fiscales emitidas por el SAT, INFONAVIT e IMSS, respectivamente.

II.6 Tiene establecido su domicilio en calle Privada Smetana, número 20, colonia Vallejo, demarcación territorial Gustavo A. Madero, código postal 07870, Ciudad de México, mismo que señala para los fines y efectos legales del presente contrato.

III. De “LAS PARTES”:

III.1 Que es su voluntad celebrar el presente contrato y sujetarse a sus términos y condiciones, por lo que de común acuerdo se obligan de conformidad con las siguientes:

CLÁUSULAS

PRIMERA. OBJETO DEL CONTRATO.

“EL PROVEEDOR” acepta y se obliga a proporcionar a **“EL INEA”**, la **ADQUISICIÓN CONSOLIDADA DE TEXTILES: BLANCOS, ROPA QUIRÚRGICA, VESTUARIO, UNIFORMES, CALZADO Y EQUIPO DE PROTECCIÓN PARA LAS DEPENDENCIAS Y ENTIDADES DE LA ADMINISTRACIÓN PÚBLICA FEDERAL PARA EL EJERCICIO FISCAL 2025 (PARTIDAS DESIERTAS)**, en los términos y condiciones establecidos en la convocatoria número **LA-06-400-006400001-N-17-2025**, este contrato y su **ANEXO ÚNICO**.



LPN-058/2025

SEGUNDA. MONTO DEL CONTRATO.

“EL INEA”, pagará a “EL PROVEEDOR”, como contraprestación por el suministro de los bienes objeto de este contrato, la cantidad mínima de **\$44,790.76 (Cuarenta y cuatro mil setecientos noventa pesos 76/100 M.N.)** más impuestos que ascienden a **\$7,166.52 (Siete mil ciento sesenta y seis pesos 52/100 M.N.)** que hace un total mínimo de **\$51,957.28 (Cincuenta y un mil novecientos cincuenta y siete pesos 28/100 M.N.)**, y la cantidad máxima de **\$47,984.46 (Cuarenta y siete mil novecientos ochenta y cuatro pesos 46/100 M.N.)** más impuestos que ascienden a **\$7,677.51 (Siete mil seiscientos setenta y siete pesos 51/100 M.N.)** que hace un total máximo de **\$55,661.97 (Cincuenta y cinco mil seiscientos sesenta y un pesos 97/100 M.N.)**

Los precios unitarios del presente contrato, expresados en moneda nacional son:

PARTIDA	CONCEPTO	CANTIDAD MÍNIMA	CANTIDAD MÁXIMA	PRECIO UNITARIO SIN IVA	TOTAL MÍNIMO CON IVA	TOTAL MÁXIMO CON IVA
CAMS04	CAMISA MANGA CORTA	44	48	\$431.15	\$22,005.90	\$24,006.43
EGCC01	GUANTES CARNAZA CORTOS	110	119	\$89.04	\$11,361.50	\$12,291.08
EGCL02	GUANTES CARNAZA LARGOS	144	150	\$111.29	\$18,589.88	\$19,364.46
					\$51,957.28	\$55,661.97

Conforme a la Propuesta Económica de “EL PROVEEDOR”, que forma parte del **ANEXO ÚNICO** del presente contrato.

El precio unitario es considerado fijo y en moneda nacional (**pesos de los Estados Unidos Mexicanos**) hasta que concluya la relación contractual que se formaliza, incluyendo todos los conceptos y costos involucrados en la **ADQUISICIÓN CONSOLIDADA DE TEXTILES: BLANCOS, ROPA QUIRÚRGICA, VESTUARIO, UNIFORMES, CALZADO Y EQUIPO DE PROTECCIÓN PARA LAS DEPENDENCIAS Y ENTIDADES DE LA ADMINISTRACIÓN PÚBLICA FEDERAL PARA EL EJERCICIO FISCAL 2025 (PARTIDAS DESIERTAS)**, por lo que “EL PROVEEDOR” no podrá agregar ningún costo extra y los precios serán inalterables durante la vigencia del presente contrato.

TERCERA. ANTICIPO.

Para el presente contrato “EL INEA” no otorgará anticipo a “EL PROVEEDOR”.



LPN-058/2025

CUARTA. FORMA Y LUGAR DE PAGO.

"EL INEA" efectuará el pago a través de transferencia electrónica en pesos de los Estados Unidos Mexicanos, en moneda nacional, a mes vencido conforme a los bienes entregados, y a entera satisfacción del Administrador(a), del contrato y de acuerdo con lo establecido en el **ANEXO ÚNICO** que forma parte integrante de este contrato.

Con fundamento en el artículo **73** de la **"LAASSP"**, el pago no podrá exceder de diecisiete días hábiles contados a partir de la entrega de la factura respectiva, previa entrega de los bienes en los términos del instrumento jurídico y a entera satisfacción del Administrador (a) del contrato, según lo establecido en su **ANEXO ÚNICO**.

El cómputo del plazo para realizar el pago se contabilizará a partir del día hábil siguiente de la aceptación del CFDI o factura electrónica, y ésta reúna los requisitos fiscales que establecen los artículos **29** y **29-A** del **Código Fiscal de la Federación**, el desglose de los bienes entregados, los precios unitarios, se verifique su autenticidad, no existan aclaraciones al importe y vaya acompañada con la documentación soporte de la adquisición de los bienes facturados.

De conformidad con el artículo **90** del **"RLAASSP"**, en caso de que el CFDI o factura electrónica entregada presente errores, el Administrador del presente contrato o a quien éste designe por escrito, dentro de los 3 (tres) días hábiles siguientes de su recepción, indicará a **"EL PROVEEDOR"**, las deficiencias que deberá corregir; por lo que, el procedimiento de pago reiniciará en el momento en que **"EL PROVEEDOR"** presente el CFDI y/o documentos soporte corregidos y sean aceptados.

El CFDI o factura electrónica deberá ser presentada con sus archivos electrónicos **.XML y .PDF**, por correo electrónico al Departamento de Control Presupuestal (**DCP**) de **"EL INEA"** (cdmartinez@inea.gob.mx y dpc_control@inea.gob.mx).

El CFDI o factura electrónica se deberá presentar desglosando el impuesto cuando aplique.

"EL PROVEEDOR" manifiesta su conformidad, hasta en tanto no se cumpla con la verificación y aceptación de los bienes entregados, los cuales no se tendrán como recibidos o aceptados por el Administrador del presente contrato.

Para efectos de trámite de pago, **"EL PROVEEDOR"** deberá entregar al Departamento de Tesorería (**DT**), dentro de los 3 (tres) días hábiles posteriores al fallo, la



LPN-058/2025

documentación de forma física y electrónica que se cita abajo, con la finalidad de dar de alta en los Sistemas Federales de pago, Sistema de Contabilidad y Presupuesto **SICOP** y **SIAFF** de la Tesorería de la Federación:

- a) Acta constitutiva inscrita en el Registro Público de la Propiedad y del Comercio, así como sus respectivas modificaciones.
- b) Copia del instrumento notarial donde consten las facultades de representante y/o apoderado legal.
- c) Identificación oficial vigente (credencial de elector o cartilla del servicio militar nacional o cédula profesional o pasaporte) de la persona que se ostente como representante y/o apoderado legal.
- d) Copia de la Constancia de Situación Fiscal y Registro Federal de Contribuyentes (**RFC**) expedido por la Secretaría de Hacienda y Crédito Público (**SHCP**) no mayor a 3 (tres) meses.
- e) Formato del Catálogo de Beneficiarios debidamente requisitado, con sello de la empresa y firma autógrafa del representante y/o apoderado legal, que podrá descargar para su llenado en la siguiente liga: https://www.sep.gob.mx/es/sep1/Formatos_Vigentes o solicitarlo al **DT** a las siguientes direcciones de correo electrónico: juangc@inea.gob.mx; dt_pagos@inea.gob.mx.
- f) Constancia del domicilio fiscal no mayor a 3 (tres) meses.
- g) Para el caso de personas físicas, copia de la Clave Única de Registro de Población (**CURP**).
- h) Constancia de la institución financiera sobre la existencia de la cuenta de cheques abierta a nombre del beneficiario, que incluya el número de cuenta con once posiciones, así como la clave bancaria estandarizada (CLABE) con dieciocho posiciones, que permita realizar transferencias electrónicas de fondos a través de los sistemas federales de pagos, esta debe incluir la sucursal de apertura de la cuenta bancaria.
- i) Datos correspondientes a Compras MX (Código de expediente, No. Procedimiento y código del contrato), requisito indispensable para realizar compromiso de pago.

“EL INEA” pagará a **“EL PROVEEDOR”**, conforme a las condiciones que se consignan en el contrato y su **ANEXO ÚNICO** y quedará condicionado proporcionalmente, al pago que **“EL PROVEEDOR”** deba efectuar por concepto de penas convencionales determinadas y verificadas por el Administrador (a) del contrato.



LPN-058/2025

Para el caso que se presenten pagos en exceso, se estará a lo dispuesto por el artículo **73**, párrafo tercero de la **"LAASSP"**. **"EL PROVEEDOR"** deberá reintegrar dichas cantidades, más las cargas financieras correspondientes, conforme a una tasa que será igual a la establecida por la Ley de Ingresos de la Federación en los casos de prórroga para el pago de créditos fiscales. Los intereses se calcularán sobre las cantidades pagadas en exceso en cada caso y se computarán por días naturales desde la fecha de pago hasta la fecha en que se pongan efectivamente las cantidades a disposición de **"EL INEA"**. Para el efecto anterior, **"EL PROVEEDOR"** autoriza en este acto a **"EL INEA"** a deducir dichas cantidades de cualquier crédito pendiente de pago a través de una Nota de Crédito.

QUINTA. LUGAR, PLAZOS Y CONDICIONES PARA LA ENTREGA DE LOS BIENES.

La entrega de los bienes será conforme a los plazos, condiciones y entregables establecidos por **"EL INEA"** en el **ANEXO ÚNICO**, el cual forma parte del presente contrato.

En los casos que derivado de la verificación se detecten defectos o discrepancias en la entrega de los bienes o incumplimiento en las especificaciones técnicas, **"EL PROVEEDOR"** contará con un plazo de **10 (diez) días hábiles** para la reposición o corrección, contados a partir del momento de la notificación por correo electrónico y/o escrito, sin costo adicional para **"EL INEA"**.

SEXTA. VIGENCIA.

"LAS PARTES" convienen en que la vigencia del presente contrato será del 05 de septiembre al 31 de diciembre de 2025, conforme a la Convocatoria número **LA-06-400-006400001-N-17-2025**, del presente contrato.

SÉPTIMA. MODIFICACIONES DEL CONTRATO.

"LAS PARTES" están de acuerdo que **"EL INEA"**, por razones fundadas y explícitas podrá ampliar el monto o en la cantidad de los bienes, de conformidad con el artículo **74** de la **"LAASSP"**, siempre y cuando las modificaciones no rebasen en su conjunto el **20% (veinte por ciento)** de los establecidos originalmente, el precio unitario sea igual al originalmente pactado y el contrato esté vigente. La modificación se formalizará mediante la celebración de un Convenio Modificadorio.

"EL INEA", podrá ampliar la vigencia del presente instrumento, siempre y cuando, no implique incremento del monto contratado o de la cantidad de bienes, siendo necesario que se obtenga el previo consentimiento de **"EL PROVEEDOR"**.



LPN-058/2025

De presentarse caso fortuito o fuerza mayor, o por causas atribuibles a **"EL INEA"**, se podrá modificar el plazo del presente instrumento jurídico, debiendo acreditar dichos supuestos con las constancias respectivas. La modificación del plazo por caso fortuito o fuerza mayor podrá ser solicitada por cualquiera de **"LAS PARTES"**.

En los supuestos previstos en los dos párrafos anteriores, no procederá la aplicación de penas convencionales por atraso.

Cualquier modificación al presente contrato deberá formalizarse por escrito, y deberá suscribirse por el servidor público de **"EL INEA"**, que lo haya hecho, o quien lo sustituya o esté facultado para ello, para lo cual **"EL PROVEEDOR"** realizará el ajuste respectivo de la garantía de cumplimiento, en términos del artículo **91**, último párrafo del **"RLAASSP"**, salvo que por disposición legal se encuentre exceptuado de presentar garantía de cumplimiento.

"EL INEA" se abstendrá de hacer modificaciones que se refieran a precios, anticipos, pagos progresivos, especificaciones y, en general, cualquier cambio que implique otorgar condiciones más ventajosas a un proveedor comparadas con las establecidas originalmente.

OCTAVA. GARANTÍA DE LOS BIENES.

Para la entrega de los bienes materia del presente contrato, no se requiere que **"EL PROVEEDOR"** presente una garantía por la calidad de los bienes contratados.

NOVENA. GARANTÍA(S).

A) CUMPLIMIENTO DEL CONTRATO.

Conforme a los artículos **69**, fracción **II**, **70**, fracción **I** de la **"LAASSP"**, **85**, fracción **III**, **103** del **"RLAASSP"**, y **166** de la Ley de Instituciones de Seguros y de Fianzas, **"EL PROVEEDOR"** se obliga a constituir una garantía **divisible**, la cual sólo se hará efectiva en proporción correspondiente al incumplimiento de la obligación principal, mediante fianza expedida por compañía afianzadora mexicana autorizada por la Comisión Nacional de Seguros y de Fianzas, a favor de **"EL INEA"**, por un importe equivalente al **10%** del monto total del contrato, sin incluir el Impuesto al Valor Agregado (I.V.A.). Dicha garantía deberá ser entregada a **"EL INEA"**, a más tardar dentro de los **10 (diez) días naturales** posteriores a la firma del presente Contrato.

Dicha fianza deberá ser entregada a **"EL INEA"**, a más tardar dentro de los 10 días naturales posteriores a la firma del presente contrato.



LPN-058/2025

En caso de que el total del monto máximo del contrato corresponda a una cantidad de hasta **964 UMAS**, **"EL PROVEEDOR"** deberá justificar el solicitar que el cumplimiento de los contratos se garantice mediante alguna de las siguientes opciones: cheque certificado o de caja, depósito de dinero constituido a través de certificado o billete de depósito, expedido por institución de crédito autorizada, depósito de dinero constituido ante **"EL INEA"** o carta de crédito irrevocable.

Si las disposiciones jurídicas aplicables lo permiten, la entrega de la garantía de cumplimiento se podrá realizar de manera electrónica.

En caso de que **"EL PROVEEDOR"** incumpla con la entrega de la garantía en el plazo establecido, **"EL INEA"**, podrá rescindir el contrato y dará vista a la Oficina de Representación para que proceda en el ámbito de sus facultades.

La garantía de cumplimiento no será considerada como una limitante de responsabilidad de **"EL PROVEEDOR"**, derivada de sus obligaciones y garantías estipuladas en el presente instrumento jurídico, y no impedirá que **"EL INEA"**, reclame la indemnización por cualquier incumplimiento que pueda exceder el valor de la garantía de cumplimiento.

En caso de incremento al monto del presente instrumento jurídico o modificación al plazo, **"EL PROVEEDOR"** se obliga a entregar a **"EL INEA"**, dentro de los diez días naturales siguientes a la formalización del mismo, de conformidad con el último párrafo del artículo **91**, del **"RLAASSP"**, los documentos modificatorios o endosos correspondientes, debiendo contener en el documento la estipulación de que se otorga de manera conjunta, solidaria e inseparable de la garantía otorgada inicialmente.

Una vez cumplidas las obligaciones a satisfacción, el servidor público facultado por **"EL INEA"**, procederá inmediatamente a extender la constancia de cumplimiento de las obligaciones contractuales y dará inicio a los trámites para la cancelación de la garantía de cumplimiento de contrato, lo que comunicará a **"EL PROVEEDOR"**.

B) PARA RESPONDER POR VICIOS OCULTOS.

"EL PROVEEDOR" deberá responder por defectos o vicios ocultos de los bienes entregados, y reemplazar los bienes en un periodo máximo de 10 (diez) días hábiles contados a partir de que se realice la notificación del motivo de rechazo por escrito o por algún medio electrónico, así como de cualquier otra responsabilidad en que hubiere incurrido, en los términos señalados en este Contrato, convenios



LPN-058/2025

modificatorios respectivos y en la legislación aplicable, de conformidad con los artículos 75, párrafo segundo de la **"LAASSP"**, y 96, párrafo segundo del **"RLAASSP"**.

"EL PROVEEDOR", quedará liberado de su obligación, una vez transcurridos **12 (doce) meses**, contados a partir de la fecha en que conste por escrito la recepción física de los bienes entregados, siempre y cuando **"EL INEA"** no haya identificado defectos o vicios ocultos en los bienes entregados, así como cualquier otra responsabilidad en los términos de este Contrato y convenios modificatorios respectivos.

DÉCIMA. OBLIGACIONES DE "EL PROVEEDOR".

"EL PROVEEDOR", se obliga a:

- a)** Entregar los bienes en las fechas o plazos y lugares establecidos conforme a lo pactado en el presente contrato y su **ANEXO ÚNICO**.
- b)** Cumplir con las especificaciones técnicas y de calidad y demás condiciones establecidas en el presente contrato y su **ANEXO ÚNICO**.
- c)** Realizar los trámites de importación y cubrir los impuestos y derechos que se generen, cuando se trate de bienes de procedencia extranjera.
- d)** Asumir la responsabilidad de cualquier daño que llegue a ocasionar a **"EL INEA"** o a terceros con motivo de la ejecución y cumplimiento del presente contrato.
- e)** Proporcionar la información que le sea requerida por la Secretaría Anticorrupción y Buen Gobierno y Oficina de Representación, de conformidad con el artículo 107 del **"RLAASSP"**.

DÉCIMA PRIMERA. OBLIGACIONES DE "EL INEA".

"EL INEA", se obliga a:

- a)** Otorgar las facilidades necesarias, a efecto de que **"EL PROVEEDOR"** lleve a cabo en los términos convenidos, el suministro de bienes objeto del contrato.
- b)** Realizar el pago correspondiente en tiempo y forma.
- c)** Extender a **"EL PROVEEDOR"**, por conducto del servidor público facultado, la constancia de cumplimiento de obligaciones contractuales inmediatamente que se cumplan éstas a satisfacción expresa de dicho servidor público para que se dé trámite a la cancelación de la garantía de cumplimiento del presente contrato.

DÉCIMA SEGUNDA. ADMINISTRACIÓN, VERIFICACIÓN, SUPERVISIÓN Y ACEPTACIÓN DE LOS BIENES.





LPN-058/2025

"EL INEA" designa como Administrador del presente contrato al **C. Arturo Zúñiga Jiménez**, con RFC ZUJA830103F36, en su carácter de **Subdirector de Recursos Materiales y Servicios** de **"EL INEA"** en oficinas centrales, quien dará seguimiento y verificará el cumplimiento de los derechos y obligaciones establecidos en este instrumento, previa validación del Supervisor.

"EL INEA" designa como persona Supervisor del presente contrato al **C. Humberto Hurtado González**, con R.F.C. HUGH791109DJA, en su carácter de **Jefe de Departamento de Servicios Generales** de **"EL INEA"** en oficinas centrales, quien será responsable de interactuar con la persona Administradora del contrato y **"EL PROVEEDOR"**, coordinar el cumplimiento de las instrucciones emitidas por la persona Administradora del presente Instrumento Jurídico, dar seguimiento constante y verificar, el cumplimiento del servicio de acuerdo con las especificaciones solicitadas, actividades y entrega puntual, validar que la entrega de los bienes cuenten con las especificaciones establecidas en el **ANEXO ÚNICO**.

Los bienes se tendrán por recibidos previa revisión del Supervisor, la cual consistirá en la verificación del cumplimiento de las especificaciones establecidas en el **ANEXO ÚNICO**, así como las contenidas en la propuesta técnica; como resultado de lo anterior, el Administrador del presente contrato establecerá la validación correspondiente.

"EL INEA", a través del administrador del contrato, rechazará los bienes que no cumplan las especificaciones establecidas en este contrato y en su **ANEXO ÚNICO**, obligándose **"EL PROVEEDOR"** en este supuesto, a entregarlos nuevamente bajo su responsabilidad y sin costo adicional para **"EL INEA"**, sin perjuicio de la aplicación de las penas convencionales o deducciones al cobro correspondientes.

"EL INEA", a través del administrador del contrato, podrá aceptar los bienes que incumplan de manera parcial o deficiente las especificaciones establecidas en este contrato y en los anexos respectivos, sin perjuicio de la aplicación de las deducciones al pago que procedan, y reposición de los bienes, cuando la naturaleza propia de éstos lo permita.

DÉCIMA TERCERA. DEDUCCIONES.

"EL INEA" aplicará deducciones al pago por el incumplimiento parcial o deficiente, en que incurra **"EL PROVEEDOR"**, conforme a lo estipulado en las cláusulas del presente contrato y su **ANEXO ÚNICO**, las cuales se calcularán por el porcentaje establecido en el mismo, sobre el monto de los bienes, proporcionados en forma parcial o deficiente.



LPN-058/2025

Las cantidades a deducir se aplicarán en el CFDI o factura electrónica que **"EL PROVEEDOR"** presente para su cobro, en el pago que se encuentre en trámite o bien en el siguiente pago.

De no existir pagos pendientes, se requerirá a **"EL PROVEEDOR"** que realice el pago de la deductiva a través del esquema e5cinco Pago Electrónico de Derechos, Productos y Aprovechamientos (DPA's), a favor de la Tesorería de la Federación, o de la Entidad. En caso de negativa se procederá a hacer efectiva la garantía de cumplimiento del contrato.

Las deducciones económicas se aplicarán sobre la cantidad indicada sin incluir impuestos.

El cálculo de las deducciones correspondientes las realizará el administrador del contrato de **"EL INEA"**, cuya notificación se realizará por escrito o vía correo electrónico, posteriores al incumplimiento parcial o deficiente.

DÉCIMA CUARTA. PENAS CONVENCIONALES.

En caso que **"EL PROVEEDOR"** incurra en atraso en el cumplimiento conforme a lo pactado para la entrega de los bienes objeto del presente contrato, conforme a lo establecido en el **ANEXO ÚNICO**, parte integral del presente contrato, **"EL INEA"** por conducto del administrador del contrato aplicará la pena convencional de 0.5 % (cero punto cinco por ciento), sobre importes antes del Impuesto al Valor Agregado (IVA), en los siguientes casos:

- a) Sobre el valor de los bienes entregados con atraso, por cada día natural de atraso en la recepción de los mismo.
- b) Sobre el valor de los bienes que en su caso esté obligado a sustituir por cada día de atraso en la recepción de los mismos.

El Administrador determinará el cálculo de la pena convencional, cuya notificación se realizará por escrito, al día hábil siguiente en que se determine.

El pago de los bienes quedará condicionado, proporcionalmente, al pago que **"EL PROVEEDOR"** deba efectuar por concepto de penas convencionales por atraso; para lo cual se estará a lo dispuesto en el criterio normativo de interpretación TU 01/2022, emitido por la Unidad de Normatividad de Contrataciones Públicas de la SHCP de fecha 02 de mayo de 2022;



LPN-058/2025

En ninguno caso, las penas convencionales podrán negociarse en especie. Independientemente de la aplicación de las penas convencionales mencionadas, **"EL INEA"** podrá optar por la rescisión del contrato de conformidad con lo establecido en el artículo 77 de la **"LAASSP"**; en el supuesto que el contrato sea rescindido en términos de lo previsto en la CLÁUSULA VIGÉSIMA TERCERA DE RESCISIÓN, no procederá el cobro de dichas penas ni la contabilización de las mismas al hacer efectiva la garantía de cumplimiento del contrato.

El pago de la pena podrá efectuarse a través del esquema e5cinco Pago Electrónico de Derechos, Productos y Aprovechamientos (DPA's), a favor de la Tesorería de la Federación, o la Entidad; o bien, a través de un comprobante de egreso (CFDI de Egreso) conocido comúnmente como Nota de Crédito, en el momento en el que emita el comprobante de Ingreso (Factura o CFDI de Ingreso) por concepto de los bienes, en términos de las disposiciones jurídicas aplicables.

El importe de la pena convencional, no podrá exceder el equivalente al monto total de la garantía de cumplimiento del contrato, y en el caso de no haberse requerido esta garantía, no deberá exceder del 20% (veinte por ciento) del monto total del contrato.

DÉCIMA QUINTA. LICENCIAS, AUTORIZACIONES Y PERMISOS.

"EL PROVEEDOR" se obliga a observar y mantener vigentes las licencias, autorizaciones, permisos o registros requeridos para el cumplimiento de sus obligaciones.

DÉCIMA SEXTA. PÓLIZA DE RESPONSABILIDAD CIVIL.

Para la adquisición de los bienes, materia del presente contrato, no se requiere que **"EL PROVEEDOR"** contrate una póliza de seguro por responsabilidad civil.

DÉCIMA SÉPTIMA. TRANSPORTE.

"EL PROVEEDOR" se obliga bajo su costa y riesgo, a transportar los bienes objeto del presente contrato, desde su lugar de origen, hasta las instalaciones señaladas en el **ANEXO ÚNICO** del presente contrato.

DÉCIMA OCTAVA. IMPUESTOS Y DERECHOS.

Los impuestos, derechos y gastos que procedan con motivo de la adquisición de los bienes, objeto del presente contrato, serán pagados por **"EL PROVEEDOR"**, mismos que no serán repercutidos a **"EL INEA"**.



LPN-058/2025

"EL INEA" sólo cubrirá, cuando aplique, lo correspondiente al Impuesto al Valor Agregado (IVA), en los términos de la normatividad aplicable y de conformidad con las disposiciones fiscales vigentes.

DÉCIMA NOVENA. PROHIBICIÓN DE CESIÓN DE DERECHOS Y OBLIGACIONES.

"EL PROVEEDOR" no podrá ceder total o parcialmente los derechos y obligaciones derivados del presente contrato, a favor de cualquier otra persona física o moral, con excepción de los derechos de cobro, en cuyo caso se deberá contar con la conformidad previa y por escrito de **"EL INEA"**.

VIGÉSIMA. DERECHOS DE AUTOR, PATENTES Y/O MARCAS.

"EL PROVEEDOR" será responsable en caso de infringir patentes, marcas o viole otros registros de derechos de propiedad industrial a nivel nacional e internacional, con motivo del cumplimiento de las obligaciones del presente contrato, por lo que, se obliga a responder personal e ilimitadamente de los daños y perjuicios que pudiera causar a **"EL INEA"** o a terceros.

De presentarse alguna reclamación en contra de **"EL INEA"**, por cualquiera de las causas antes mencionadas, **"EL PROVEEDOR"**, se obliga a salvaguardar los derechos e intereses de **"EL INEA"** de cualquier controversia, liberándola de toda responsabilidad de carácter civil, penal, mercantil, fiscal o de cualquier otra índole, sacándola en paz y a salvo.

En caso de que **"EL INEA"** tuviese que erogar recursos por cualquiera de estos conceptos, **"EL PROVEEDOR"** se obliga a reembolsar de manera inmediata los recursos erogados por aquella.

VIGÉSIMA PRIMERA. CONFIDENCIALIDAD Y PROTECCIÓN DE DATOS PERSONALES.

"LAS PARTES" acuerdan que la información que se intercambie de conformidad con las disposiciones del presente instrumento, se tratarán de manera confidencial, siendo de uso exclusivo para la consecución del objeto del presente contrato y no podrá difundirse a terceros de conformidad con lo establecido en la Ley General de Transparencia y Acceso a la Información Pública, Ley General Y Federal de Protección de Datos Personales en posesión de Sujetos Obligados y demás legislación aplicable.



LPN-058/2025

Para el tratamiento de los datos personales que **"LAS PARTES"** recaben con motivo de la celebración del presente contrato, deberá de realizarse con base en lo previsto en los Avisos de Privacidad respectivos.

Por tal motivo, **"EL PROVEEDOR"** asume cualquier responsabilidad que se derive del incumplimiento de su parte, o de sus empleados, a las obligaciones de confidencialidad descritas en el presente contrato.

Asimismo **"EL PROVEEDOR"** deberá observar lo establecido en la Convocatoria y al **ANEXO ÚNICO**, aplicable a la Confidencialidad de la información del presente Contrato.

VIGÉSIMA SEGUNDA. TERMINACIÓN ANTICIPADA DEL CONTRATO.

"EL INEA", cuando concurran razones de interés general, o bien, cuando por causas justificadas se extinga la necesidad de suministrar los bienes originalmente contratados y se demuestre que de continuar con el cumplimiento de las obligaciones pactadas, se ocasionaría algún daño o perjuicio a **"EL INEA"**, o se determine la nulidad total o parcial de los actos que dieron origen al presente contrato, con motivo de la resolución de una inconformidad o intervención de oficio, emitida por la Secretaría Anticorrupción y Buen Gobierno, podrá dar por terminado anticipadamente el presente contrato sin responsabilidad alguna para **"EL INEA"**, ello con independencia de lo establecido en la cláusula que antecede.

Cuando **"EL INEA"** determine dar por terminado anticipadamente el contrato, lo notificará al **"EL PROVEEDOR"** hasta con 30 (treinta) días naturales anteriores al hecho, debiendo sustentarlo en un dictamen fundado y motivado, en el que se precisarán las razones o causas que dieron origen a la misma y pagará a **"EL PROVEEDOR"** la parte proporcional de los bienes suministrados, así como los gastos no recuperables en que haya incurrido, previa solicitud por escrito, siempre que estos sean razonables, estén debidamente comprobados y se relacionen directamente con el presente contrato, limitándose según corresponda a los conceptos establecidos en la fracción **I**, del artículo **102** del **"RLAASSP"**.

VIGÉSIMA TERCERA. RESCISIÓN.

"EL INEA" podrá iniciar en cualquier momento el procedimiento de rescisión, cuando **"EL PROVEEDOR"** incurra en alguna de las siguientes causales:

- a) Contravenir los términos pactados para el suministro de los bienes establecidos en el presente contrato;





LPN-058/2025

- b) Transferir en todo o en parte las obligaciones que deriven del presente contrato a un tercero ajeno a la relación contractual;
- c) Ceder los derechos de cobro derivados del contrato, sin contar con la conformidad previa y por escrito de **"EL INEA"**;
- d) Suspender total o parcialmente y sin causa justificada el suministro objeto del presente contrato;
- e) Omitir suministrar los bienes en tiempo y forma conforme a lo establecido en el presente contrato y su **ANEXO ÚNICO**;
- f) No proporcionar a los Órganos de Fiscalización, la información que le sea requerida con motivo de las auditorías, visitas e inspecciones que realicen;
- g) Ser declarado en concurso mercantil, o por cualquier otra causa distinta o análoga que afecte su patrimonio;
- h) En caso de que compruebe la falsedad de alguna manifestación, información o documentación proporcionada para efecto del presente contrato;
- i) No entregar dentro de los 10 (diez) días naturales siguientes a la fecha de firma del presente contrato, la garantía de cumplimiento del mismo;
- j) Cuando la suma de las penas convencionales exceda el monto total de la garantía de cumplimiento del contrato;
- k) Cuando la suma de las deducciones al pago, excedan el límite máximo establecido para las deducciones;
- l) Divulgar, transferir o utilizar la información que conozca en el desarrollo del cumplimiento del objeto del presente contrato, sin contar con la autorización de **"EL INEA"** en los términos de lo dispuesto en la cláusula VIGÉSIMA PRIMERA DE CONFIDENCIALIDAD Y PROTECCIÓN DE DATOS PERSONALES del presente instrumento jurídico;
- m) Impedir el desempeño normal de labores de **"EL INEA"**;
- n) Cambiar su nacionalidad por otra e invocar la protección de su gobierno contra reclamaciones y órdenes de **"EL INEA"**, cuando sea extranjero, y
- o) Incumplir cualquier obligación distinta de las anteriores y derivadas del presente contrato.

Para el caso de optar por la rescisión del contrato, **"EL INEA"** comunicará por escrito a **"EL PROVEEDOR"** el incumplimiento en que haya incurrido, para que en un término de 5 (cinco) días hábiles contados a partir de la notificación, exponga lo que a su derecho convenga y aporte en su caso las pruebas que estime pertinentes.

Transcurrido dicho término **"EL INEA"**, en un plazo de 15 (quince) días hábiles siguientes, tomando en consideración los argumentos y pruebas que hubiere hecho valer **"EL PROVEEDOR"**, determinará de manera fundada y motivada dar o no por



LPN-058/2025

rescindido el contrato, y comunicará a **"EL PROVEEDOR"** dicha determinación dentro del citado plazo.

Cuando se rescinda el contrato, se formulará el finiquito correspondiente, a efecto de hacer constar los pagos que deba efectuar **"EL INEA"** por concepto del contrato hasta el momento de rescisión, o los que resulten a cargo de **"EL PROVEEDOR"**.

Iniciado un procedimiento de conciliación **"EL INEA"** podrá suspender el trámite del procedimiento de rescisión.

Si previamente a la determinación de dar por rescindido el contrato se entregaran los bienes, el procedimiento iniciado quedará sin efecto, previa aceptación y verificación de **"EL INEA"** de que continúa vigente la necesidad de los bienes aplicando, en su caso, las penas convencionales correspondientes.

"EL INEA" podrá determinar no dar por rescindido el contrato, cuando durante el procedimiento advierta que la rescisión del mismo pudiera ocasionar algún daño o afectación a las funciones que tiene encomendadas. En este supuesto, **"EL INEA"** elaborará un dictamen en el cual justifique que los impactos económicos o de operación que se ocasionarían con la rescisión del contrato resultarían más inconvenientes.

De no rescindirse el contrato, **"EL INEA"** establecerá con **"EL PROVEEDOR"** otro plazo que le permita subsanar el incumplimiento que hubiere motivado el inicio del procedimiento, aplicando las sanciones correspondientes. El convenio modificatorio que al efecto se celebre deberá atender a las condiciones previstas por los dos últimos párrafos del artículo **74** de la **"LAASSP"**.

No obstante, de que se hubiere firmado el convenio modificatorio a que se refiere el párrafo anterior, si se presenta de nueva cuenta el incumplimiento, **"EL INEA"** quedará expresamente facultada para optar por exigir el cumplimiento del contrato, o rescindirlo, aplicando las sanciones que procedan.

Si se llevara a cabo la rescisión del contrato, y en el caso de que a **"EL PROVEEDOR"** se le hubieran entregado pagos progresivos, éste deberá de reintegrarlos más los intereses correspondientes, conforme a lo indicado en el artículo **73**, párrafo cuarto, de la **"LAASSP"**.



LPN-058/2025

Los intereses se calcularán sobre el monto de los pagos progresivos efectuados y se computarán por días naturales desde la fecha de su entrega hasta la fecha en que se pongan efectivamente las cantidades a disposición de **"EL INEA"**.

VIGÉSIMA CUARTA. RELACIÓN Y EXCLUSIÓN LABORAL

"EL PROVEEDOR" reconoce y acepta ser el único patrón de todos y cada uno de los trabajadores que intervienen en la adquisición y suministro de los bienes, por lo que, deslinda de toda responsabilidad a **"EL INEA"** respecto de cualquier reclamo que en su caso puedan efectuar sus trabajadores, sea de índole laboral, fiscal o de seguridad social y en ningún caso se le podrá considerar patrón sustituto, patrón solidario, beneficiario o intermediario.

"EL PROVEEDOR" asume en forma total y exclusiva las obligaciones propias de patrón respecto de cualquier relación laboral, que el mismo contraiga con el personal que labore bajo sus órdenes o intervenga o contrate para la atención de los asuntos encomendados por **"EL INEA"**, así como en la ejecución del objeto del presente contrato.

Para cualquier caso no previsto, **"EL PROVEEDOR"** exime expresamente a **"EL INEA"** de cualquier responsabilidad laboral, civil o penal o de cualquier otra especie que en su caso pudiera llegar a generarse, relacionado con el presente contrato.

Para el caso que, con posterioridad a la conclusión del presente contrato, **"EL INEA"** reciba una demanda laboral por parte de los trabajadores de **"EL PROVEEDOR"**, en la que se demande la solidaridad y/o sustitución patronal a **"EL INEA"**, **"EL PROVEEDOR"** queda obligado a dar cumplimiento a lo establecido en la presente cláusula.

VIGÉSIMA QUINTA. DISCREPANCIAS.

"LAS PARTES" convienen que, en caso de discrepancia entre la convocatoria a la licitación pública, la invitación a cuando menos tres personas, o la solicitud de cotización y el modelo de contrato, prevalecerá lo establecido en la convocatoria, invitación o solicitud respectiva, de conformidad con el artículo **81**, fracción **IV** del **"RLAASSP"**.

VIGÉSIMA SEXTA. CONCILIACIÓN.

"LAS PARTES" acuerdan que para el caso de que se presenten desavenencias derivadas de la ejecución y cumplimiento del presente contrato podrán someterse al



LPN-058/2025

procedimiento de conciliación establecido en los artículos **109, 111 y 112** de la **"LAASSP"**, y **126 al 136** del **"RLAASSP"**.

VIGÉSIMA SÉPTIMA. DOMICILIOS.

"LAS PARTES" señalan como sus domicilios legales para todos los efectos a que haya lugar y que se relacionan en el presente contrato, los que se indican en el apartado de Declaraciones, por lo que cualquier notificación judicial o extrajudicial, emplazamiento, requerimiento o diligencia que en dichos domicilios se practique, será enteramente válida, al tenor de lo dispuesto en el Título Tercero del Código Civil Federal.

VIGÉSIMA OCTAVA. LEGISLACIÓN APLICABLE.

"LAS PARTES" se obligan a sujetarse estrictamente para el suministro de bienes objeto del presente contrato a todas y cada una de las cláusulas que lo integran, su **ANEXO ÚNICO** que forma parte integral del mismo, a la **"LAASSP"**, al **"RLAASSP"**; al Código Civil Federal; a la Ley Federal de Procedimiento Administrativo; al Código Federal de Procedimientos Civiles; a la Ley Federal de Presupuesto y Responsabilidad Hacendaria y su Reglamento.

VIGÉSIMA NOVENA. JURISDICCIÓN.

"LAS PARTES" convienen que, para la interpretación y cumplimiento de este contrato, así como para lo no previsto en el mismo, se someterán a la jurisdicción y competencia de los Tribunales Federales con sede en la Ciudad, renunciando expresamente al fuero que pudiera corresponderles en razón de su domicilio actual o futuro.

"LAS PARTES" manifiestan estar conformes y enterados de las consecuencias, valor y alcance legal de todas y cada una de las estipulaciones que el presente instrumento jurídico contiene, por lo que lo ratifican y firman en las fechas especificadas.

**POR:
"EL INEA"**

NOMBRE	CARGO	R.F.C.
---------------	--------------	---------------



LPN-058/2025

C. RODRIGO MENÉNDEZ ROLDÁN	APODERADO LEGAL DEL INEA Y TITULAR DE LA UNIDAD DE ADMINISTRACIÓN Y FINANZAS	MERR870509EH8
C. ARTURO ZÚÑIGA JIMÉNEZ	SUBDIRECTOR DE RECURSOS MATERIALES Y SERVICIOS Y ADMINISTRADOR DEL CONTRATO	ZUJA830103F36
C. HUMBERTO HURTADO GONZÁLEZ	JEFE DEL DEPARTAMENTO DE SERVICIOS GENERALES Y SUPERVISOR DEL CONTRATO	HUGH791109DJA

**POR:
"EL PROVEEDOR"**

NOMBRE	R.F.C.
FRENCH CHIC S.A. DE C.V.	FCI120409MR8



ANEXO TÉCNICO

Adquisición Consolidada de Textiles: Blancos, Ropa Quirúrgica, Vestuario, Uniformes, Calzado y Equipo de Protección para las Dependencias y Entidades de la Administración Pública Federal para el Ejercicio Fiscal 2025 (Partidas Desiertas)



1. OBJETIVO DE LA CONTRATACIÓN

Se requiere la **Adquisición Consolidada de Textiles: Blancos, Ropa Quirúrgica, Vestuario, Uniformes, Calzado y Equipo de Protección para las Dependencias y Entidades de la Administración Pública Federal para el Ejercicio Fiscal 2025 (Partidas Desiertas)**, a fin de suministrar los bienes a las **PARTICIPANTES** señaladas en el **APÉNDICE V** del presente **ANEXO TÉCNICO**; atendiendo los principios de economía, eficacia, eficiencia, imparcialidad, transparencia y honradez, que aseguren las mejores condiciones de contratación para el Estado, de conformidad con lo establecido en el artículo 134 de la Constitución Política de los Estados Unidos Mexicanos.

2. DESCRIPCIÓN GENERAL DE LA CONTRATACIÓN.

El procedimiento de contratación para la **Adquisición Consolidada de Textiles: Blancos, Ropa Quirúrgica, Vestuario, Uniformes, Calzado y Equipo de Protección para las Dependencias y Entidades de la Administración Pública Federal para el Ejercicio Fiscal 2025 (Partidas Desiertas)**, consta de **46 PARTIDAS**.

La adjudicación se efectuará por **PARTIDA** a un solo **LICITANTE** para **45 PARTIDAS** de acuerdo con el presente **ANEXO TÉCNICO**, y **1 PARTIDA** por abastecimiento simultáneo, haciendo un total de **46 PARTIDAS** como se señalan a continuación:

PARTIDAS QUE SE ADJUDICARÁN A UN SOLO LICITANTE

PARTIDA A	CÓDIGO	DESCRIPCIÓN DEL BIEN	UNIDAD DE MEDIDA
BLANCOS			
1	COA02	COLCHA INDIVIDUAL : 230 X 180 CM.	PIEZA
2	COA03	COLCHA ESTÁNDAR: 275 X 190 CM.	PIEZA
3	COB05	COBERTOR INDIVIDUAL: 100% ALGODÓN 220 X 150 CM.	PIEZA
4	COB06	COBERTOR INDIVIDUAL: 50% ALGODÓN 50% ACRÍLICO, 225 X 150 CM.	PIEZA
5	COL21	COLCHÓN INDIVIDUAL PARA LITERA DE 185 CMS. DE LARGO X 80 CMS. DE ANCHO X 17 CMS. DE ALTO	PIEZA
6	FUN02	FUNDA PARA ALMOHADA, 50% ALGODÓN 50% POLIÉSTER, 80 X 55 CM.	PIEZA
7	FUN05	FUNDA PARA ALMOHADA, 65% POLIÉSTER 35% ALGODÓN, 75 X 50 CM.	PIEZA
8	SAB01	SÁBANA ESTÁNDAR, 100% ALGODÓN, 300 X 180 CM.	PIEZA
ROPA QUIRÚRGICA Y HOSPITALARIA			
10	UNIF01	UNIFORME DE FILIPINA Y PANTALÓN CLÍNICO PARA DAMA	CONJUNTO
11	INDRECPC01	CONJUNTO DE CAMISOLA Y PANTALÓN 100% ALGODON	CONJUNTO
12	HJMCAMISON01	CAMISÓN PARA PACIENTE ADULTO TALLA ÚNICA TELA INDIOLINO 100% ALGODÓN ,MANGA CORTA; CUELLO EN V, SIN BOTONES	PIEZA
13	HJMUNIFORME01	UNIFORME QUIRURGICO 100% ALGODÓN	CONJUNTO
14	NBBQINHM01	UNIFORME QUIRURGICO INHALOTERAPIA MUJER- FILIPINA Y PANTALON	CONJUNTO



PARTIDA	CÓDIGO	DESCRIPCIÓN DEL BIEN	UNIDAD DE MEDIDA
15	NBBQINHH01	UNIFORME QUIRURGICO INHALOTERAPIA HOMBRE - FILIPINA Y PANTALON	CONJUNTO
16	NBBCENFM01	UNIFORME CLINICO ENFERMERIA MUJER- FILIPINA Y PANTALON	CONJUNTO
17	NBBQCENFH01	UNIFORME QUIRURGICO Y CLINICO ENFERMERIA HOMBRE- FILIPINA Y PANTALON	CONJUNTO
18	NBBQBIOH01	UNIFORME QUIRURGICO BIOTERIO HOMBRE-FILIPINA Y PANTALON	CONJUNTO
19	NBBQLAVM01	UNIFORME QUIRURGICO LAVANDERIA MUJER- FILIPINA Y PANTALON	CONJUNTO
20	INCAN M5-32	BLOQUEO	PIEZA
21	INCAN M6-9	CAMPO SENCILLO	PIEZA
22	INCAN M6-24	COMPRESA DE 120	PIEZA
23	INCAN M6-14A	COMPRESA DE 60	PIEZA
24	INER_BATA QX	BATA QUIRÚRGICA	PIEZA
25	INNN-COMS5-008	COMPRESA SENCILLA DE 1 X 1 MTS	PIEZA
26	INNN-COMD10-009	COMPRESA DOBLE DEL NÚMERO 10	PIEZA
27	IMSSCRN1	CAMISETA PARA RECIÉN NACIDO	PIEZA
28	IMSSBMLF	BATA LARGA DE MANGA LARGA FEMENINO	PIEZA
29	IMSSBMLM	BATA LARGA DE MANGA LARGA MASCULINO	PIEZA
VESTUARIO, CALZADO Y EQUIPO DE PROTECCIÓN			
30	BATA04	BATA ESTÁNDAR	PIEZA
31	CAMS03	CAMISA DE VESTIR DAMA 70% POLIÉSTER 30% ALGODÓN	PIEZA
32	CAMS04	CAMISA MANGA CORTA	PIEZA
33	CAMS06	CAMISA DE VESTIR CABALLERO 70% ALGODÓN 30% POLIÉSTER	PIEZA
34	CAMS07	CAMISA DE VESTIR DAMA 70% ALGODÓN 30% POLIÉSTER	PIEZA
35	CHAM01	CHAMARRA 100% POLIÉSTER UNISEX	PIEZA
36	CHAM06	CHAMARRA CORTA TIPO BEISBOLERA REPELENTE AL AGUA	PIEZA
37	PLYP05	PLAYERA TIPO POLO MANGA CORTA RANGLAN, CABALLERO UNIFORME TÁCTICO 100% POLIÉSTER	PIEZA
38	TSCC01	CAMISA PARA TRAJE CABALLERO	PIEZA
39	CBOR03	CALZADO BORCEGUÍ DE TRABAJO TIPO II CON CASQUILLO DE PLÁSTICO	PAR
40	CCHO03	CALZADO CHOCLO ESTILO DERBY ADMINISTRATIVO UNISEX	PAR
41	CCHO11	CALZADO CHOCLO ESTILO BOSTONIANO PARA DAMA	PAR
42	CTEN02	CALZADO CHOCLO ESTILO TENIS	PAR
43	EFPE01	FAJA DE CUERO TIPO PESISTA	PIEZA



PARTIDA A	CÓDIGO	DESCRIPCIÓN DEL BIEN	UNIDAD DE MEDIDA
44	EGCC01	GUANTES CARNAZA CORTOS	PAR
45	EGCL02	GUANTES CARNAZA LARGOS	PAR
46	EGJA05	GUANTES TIPO JAPONÉS	PAR

PARTIDAS QUE SE ADJUDICARÁN POR ABASTECIMIENTO SIMULTANEO

PARTIDA A	CÓDIGO	DESCRIPCIÓN	UNIDAD DE MEDIDA
BLANCOS			
9	SAB15	SÁBANA DE RIÑÓN 100% ALGODÓN, 295 X 185 CM.	PIEZA

Asimismo, en el **APÉNDICE I** denominado **Catálogo de Bienes**, se detallan las características de los bienes a adquirir, el cual va ligado al **APÉNDICE III**, donde se establecen los volúmenes de bienes requeridos por cada una de las **PARTICIPANTES**.

De conformidad con el artículo 68 de la **LAASSP** y 85 del **RLAASSP**, los contratos derivados de este procedimiento serán abiertos de conformidad con los volúmenes establecidos en el **APÉNDICE III** del presente **ANEXO TÉCNICO**.

2.1. Vigencia de los contratos

Los contratos que resulten de la adjudicación del presente procedimiento de contratación estarán vigentes a partir de la emisión del fallo y hasta el 31 de diciembre de 2025.

2.2. Administradores de los contratos

Para efectos de la administración de los contratos derivados de la contratación, cada una de las **PARTICIPANTES** designará a un **ADMINISTRADOR DEL CONTRATO**.

2.3. Calidad

Los bienes ofertados deberán cumplir con las especificaciones técnicas y Normas Oficiales Mexicanas, Normas Internacionales o Normas de referencia establecidas para cada **PARTIDA** en el **APÉNDICE I** del presente **ANEXO TÉCNICO**.

Los **LICITANTES**, como parte de su propuesta técnica, deberán entregar los informes de resultados de las pruebas de calidad emitidas por laboratorio acreditado ante la EMA (Entidad Mexicana de Acreditación) a excepción de las **7 PARTIDAS** establecidas en el numeral **3.3** del presente **ANEXO**



TÉCNICO. Los informes de resultados de las pruebas de calidad para las **PARTIDAS** que oferte, deberán ser emitidos a nombre del **LICITANTE** que los presente y ser de fecha posterior a la publicación de la convocatoria en el portal Compras MX. Dichos informes de resultados deberán ser acompañados con escrito del laboratorio que los emita, dirigido a la **CONVOCANTE** y firmado por el representante o apoderado legal del Laboratorio o la persona facultada para ello, donde avale que dicho informe fue emitido por ese Laboratorio.

Los informes de resultados de las pruebas de calidad se deberán presentar de acuerdo con lo siguiente:

- a) Para las **PARTIDAS** de Blancos, Ropa Quirúrgica y Vestuario, cuyas especificaciones técnicas se establecen en el **APÉNDICE I** del presente **ANEXO TÉCNICO**, un informe de resultados de las pruebas de confección y tipo de tela para cada una de las **PARTIDAS** que oferte, pudiendo ser éste último por **FAMILIA DE TELAS**, conforme al **APÉNDICE II**, señalando que cumplen con las especificaciones técnicas que se establecen en el **APÉNDICE I** del presente **ANEXO TÉCNICO**.
- b) Para las **PARTIDAS** de calzado cuyas especificaciones técnicas se establecen en el **APÉNDICE I** del presente **ANEXO TÉCNICO**, un informe de resultados de los elementos de construcción para cada una de las **PARTIDAS** que oferte de conformidad con lo establecido en el **APÉNDICE I** del presente **ANEXO TÉCNICO**.
- c) Un informe de resultados para las **PARTIDAS** de equipo de protección como se establece en el **APÉNDICE I** del presente **ANEXO TÉCNICO**.

Los **LICITANTES**, como parte de su propuesta técnica, deberán presentar una manifestación de que los bienes que entregarán, en caso de resultar adjudicados, cumplirán con la totalidad de las especificaciones técnicas contenidas en el **APÉNDICE I**, del presente **ANEXO TÉCNICO**, de conformidad con lo solicitado en el inciso **f)** del numeral **4 Requisitos Técnicos**.

En todos los casos, los informes de resultados de las pruebas de calidad deberán señalar puntualmente el número de la(s) **PARTIDA(S)** y código(s) para las que es aplicable.

Asimismo, los informes de resultados deberán de contener los nombres de los ensayos, pruebas de validación y valores de referencia, y presentarse en el orden de las pruebas establecidas en el **APÉNDICE I**.

2.4. Defectos o vicios ocultos.



En caso de que los bienes presenten defectos o vicios ocultos durante el periodo de garantía, el **PROVEEDOR** deberá reemplazar los bienes en un periodo máximo de **10 (diez) días hábiles** contados a partir de que se realice la notificación del motivo de rechazo por escrito o por algún medio electrónico, quedando a su cargo todos los trámites y gastos que se deban realizar, para recoger los bienes rechazados; de ser el caso, se entregarán fuera de su empaque, sin que esto sea motivo para que el **PROVEEDOR** se niegue a recibirlos y/o reemplazarlos.

En caso de que el **PROVEEDOR** no realice la sustitución de los bienes en el plazo establecido, se hará acreedor a la aplicación de las penas convencionales de conformidad con lo establecido en el numeral **5** del presente **ANEXO TÉCNICO**, mismas que serán pactadas en el contrato respectivo.

3. CONDICIONES DE ENTREGA.

Los **PROVEEDORES** deberán entregar bienes 100% nuevos, que cumplan con la totalidad de las especificaciones técnicas, unidades de medida y cantidades; y deberán ser entregados a entera satisfacción de las **PARTICIPANTES** de acuerdo a lo estipulado en el **APÉNDICE I** y de conformidad con el **Programa de Fabricación de los Bienes**, previsto en el numeral **4** inciso **c)** del presente **ANEXO TÉCNICO**.

Las **PARTICIPANTES** podrán realizar visitas a las instalaciones donde se fabriquen los bienes, con el objetivo de revisar el avance y cumplimiento al **Programa de Fabricación de los Bienes** de los **PROVEEDORES**, notificándoles las fechas de visita **3 (tres) días hábiles** previos a su realización.

El **ADMINISTRADOR DEL CONTRATO** de cada una de las **PARTICIPANTES**, contará con **5 (cinco) días naturales** posteriores a la emisión del fallo, para entregar por escrito a los **PROVEEDOR (ES)** que resulte (n) adjudicado (s), lo siguiente:

- a. La relación definitiva de tallas y colores de los bienes por **PARTIDA** que les hayan sido adjudicadas. Lo anterior, tomando como referencia las cantidades mínimas y máximas del **APÉNDICE III**.
- b. Los archivos con el Manual de Identidad Gráfica o la imagen institucional para su uso en las **PARTIDAS** que así lo requieran conforme al **APÉNDICE I**. Para su utilización, el **PROVEEDOR** deberá firmar y cumplir el acuerdo de confidencialidad para el manejo de la identidad gráfica de las **PARTICIPANTES**.

El atraso de las **PARTICIPANTES** en la entrega de la relación definitiva de tallas y colores de los bienes por **PARTIDA** y los archivos con el Manual de Identidad Gráfica o la imagen institucional para su uso en las **PARTIDAS** que así lo requieran conforme al **APÉNDICE I**, prorrogará en igual plazo la fecha de cumplimiento de las obligaciones a cargo del **PROVEEDOR**.

3.1. Plazo y lugar de entrega.



La entrega de los bienes requeridos por las **PARTICIPANTES** deberá realizarse dentro de los **110 (ciento diez) días naturales** siguientes a la entrega por oficio de cada **PARTICIPANTE**, del listado definitivo de colores y cantidades por cada **PARTIDA**, así como del Manual de Identidad Gráfica o la imagen institucional, señaladas en el numeral **3** del presente **ANEXO TÉCNICO** y/o, en su caso, de la entrega de la garantía de anticipo cuando éste haya sido solicitado oportunamente por el **PROVEEDOR**, conforme a lo establecido en el numeral **8.1 Anticipos** del presente **ANEXO TÉCNICO**. El atraso de las **PARTICIPANTES** en la entrega de anticipos, prorrogará en igual plazo la fecha de cumplimiento de las obligaciones a cargo del **PROVEEDOR**.

La entrega de los bienes será Libre a Bordo Destino (LAB Destino) a nivel de piso en las ubicaciones señaladas en el **APÉNDICE IV** y de acuerdo a las cantidades establecidas en el **APÉNDICE III**, ambos del presente **ANEXO TÉCNICO**.

Las entregas de los bienes podrán ser parciales, siempre y cuando la totalidad se realice en el periodo establecido. En el caso de las **PARTIDAS** sujetas a las pruebas de calidad conforme al numeral **3.3 Pruebas de calidad a los bienes** del presente **ANEXO TÉCNICO**, las entregas procederán una vez obtenido el resultado positivo de dichas pruebas. Para todas las **PARTIDAS** las entregas totales deberán realizarse antes de concluir el plazo de **110 (ciento diez) días naturales** señalado en el primer párrafo del presente numeral.

3.2. Embalaje, empaque, fletes y maniobras.

Los **PROVEEDORES** deberán entregar los bienes con un empaque individual que indique la **PARTIDA** a la cual pertenecen, así como la talla y medidas, y deberán garantizar un embalaje con protección contra el clima, manejo, estiba y en general, de cualquier agente externo que pudiera dañar los bienes durante su transporte o almacenaje. De así requerirlo, el **ADMINISTRADOR DEL CONTRATO** podrá solicitar el embalaje en caja de cartón listo para estiba, sin costo adicional para la participante.

Para los bienes correspondientes a las **PARTIDAS** de calzado, el empaque individual será en caja de cartón, indicando el número de **PARTIDA**, número del procedimiento, entidad participante, marca, modelo, talla y color, adicionalmente la razón social del **PROVEEDOR**.

Para los bienes de las **PARTIDAS** de equipo de protección personal, el empaque será el original del fabricante, con una etiqueta que indique el número de **PARTIDA**, número del procedimiento, entidad participante, marca, modelo, talla y color, adicionalmente la razón social del **PROVEEDOR**.

La integridad de los bienes será responsabilidad del **PROVEEDOR** hasta que se efectúe la entrega y ésta sea recibida por parte del personal autorizado para recibirlos, quien será designado mediante oficio por el **ADMINISTRADOR DEL CONTRATO** al **PROVEEDOR**.

El traslado de los bienes estará a cargo del **PROVEEDOR**, por los medios que estime pertinentes, de forma que deberá considerarlos en el precio de los bienes que oferta en su propuesta económica.



3.3. Pruebas de calidad a los bienes.

De conformidad con lo dispuesto en los artículos 4, fracciones I, XI, XVII, XX y XXIV, 7 y 54 de la Ley de Infraestructura de la Calidad, se realizarán pruebas para que se verifique la calidad de los bienes, para lo cual el **PROVEEDOR** deberá notificar por escrito a la(s) **PARTICIPANTE(S) DESIGNADA(S)** la fecha en la que cuente con la tela para la fabricación. Asimismo, para las partidas de **BLANCOS** y **ROPA QUIRÚRGICA**, deberá notificar por escrito la fecha en que tenga el **30 %** de los bienes terminados respecto de las cantidades mínimas totales requeridas de las **PARTIDAS** sujetas a pruebas, señalando el cumplimiento de este porcentaje a la(s) **PARTICIPANTE(S) DESIGNADA(S)** para el seguimiento de la toma de muestras; y para las **PARTIDAS** de **VESTUARIO, CALZADO y EQUIPO DE PROTECCIÓN**, deberá notificar por escrito a la(s) **PARTICIPANTE(S) DESIGNADA(S)** la fecha en la que cuente con la tela para fabricación de los bienes, para que se proceda a la toma de muestras para las pruebas de calidad a los bienes, la cual se realizará en las instalaciones donde indique el **PROVEEDOR** de conformidad con el **Programa de Fabricación de los Bienes** que presente dentro de su proposición.

El cumplimiento del **30%** de avance en la fabricación de los bienes terminados, para **partidas de BLANCOS y ROPA QUIRÚRGICA**, no podrá exceder de los **35 (treinta y cinco) días naturales** posteriores al inicio de la contabilización del plazo de entrega de los bienes.

En caso de que el resultado de las pruebas de calidad sea negativo, no podrán entregar los bienes a las **PARTICIPANTES**, de conformidad con lo señalado en el numeral **3.1** del presente **ANEXO TÉCNICO**.

Las pruebas serán realizadas por laboratorios acreditados ante la Entidad Mexicana de Acreditación, A.C. (EMA), y deberán realizarse con métodos acreditados de conformidad con lo establecido en el **APÉNDICE I**.

Los laboratorios realizarán la toma de muestras de conformidad con el método acreditado para tal fin, descrito en el numeral **3.3.1** del presente **ANEXO TÉCNICO**.

Las siguientes 7 PARTIDAS no serán sujetas a las pruebas de calidad:

NUEVA PARTIDA	CÓDIGO	DESCRIPCIÓN DEL BIEN	UNIDAD DE MEDIDA
11	INDRECPC01	CONJUNTO DE CAMISOLA Y PANTALÓN 100% ALGODON	CONJUNTO
14	NBBQINHM01	UNIFORME QUIRURGICO INHALOTERAPIA MUJER- FILIPINA Y PANTALON	CONJUNTO
15	NBBQINHH01	UNIFORME QUIRURGICO INHALOTERAPIA HOMBRE - FILIPINA Y PANTALON	CONJUNTO
18	NBBQBIOH01	UNIFORME QUIRURGICO BIOTERIO HOMBRE-FILIPINA Y PANTALON	CONJUNTO



			O
19	NBBQLAVM01	UNIFORME QUIRURGICO LAVANDERIA MUJER- FILIPINA Y PANTALON	CONJUNT O
20	INCAN M5-32	BLOQUEO	PIEZA
26	INNN-COMD10-009	COMPRESA DOBLE DEL NÚMERO 10	PIEZA

3.3.1. Muestreo.

Para efectos de la verificación de la calidad de los bienes, se realizará un muestreo de conformidad con lo dispuesto en la Norma Mexicana NMX-Z-12-1-1987 y NMX-Z-12-2-1987 “Muestreo por Inspección de Atributos” aplicando un plan de muestreo sencillo de inspección normal nivel de calidad 10, correspondiente a la inspección especial S-1, mismo que se describe en la siguiente tabla:

Tamaño de la partida	Nivel de inspección especial S-1	Número de muestras requeridas*	Nivel de calidad aceptable	
			Aceptada	Rechazada
De 501 a 35,000	C	5	1	2
De 35,001 a 150,000	D	8	2	3
150,001 a 500,000	D	8	2	3
500,001 y más	D	8	2	3

Las pruebas de calidad descritas en los numerales **2.3 Calidad** y **3.3. Pruebas de calidad a los bienes** del presente **ANEXO TÉCNICO** se ajustarán al mismo proceso de análisis, y deberá considerarse lo establecido en el presente numeral.

Se realizará por cada una de las **PARTIDAS** que así lo requieran, una prueba de calidad a las telas, para lo cual el **PROVEEDOR** deberá facilitar al laboratorio la toma de muestras de 5 metros de tela según las **PARTIDAS** que le hayan sido adjudicadas, mismos que se tomaran del lote de tela para llevar a cabo las referidas pruebas, así como el número de muestras requeridas para las pruebas de confección a cada una de las **PARTIDAS** que así lo requieran.

El costo de las pruebas será con cargo al **PROVEEDOR**, por lo que deberá considerar dicho costo en su propuesta.

El laboratorio entregará los informes de resultados originales a la(s) **PARTICIPANTE(S) DESIGNADA(S)** para dar seguimiento a este proceso. El plazo para la entrega de los informes de resultados que considere el laboratorio seleccionado por el **PROVEEDOR** no amplía ni modifica el plazo de entrega de los bienes establecido en el numeral 3.1 del presente **ANEXO TÉCNICO**.

La(s) **PARTICIPANTE(S) DESIGNADA(S)** mediante oficio informará(n) a la **CONVOCANTE**, a las **PARTICIPANTES**, y al **PROVEEDOR** la aceptación o rechazo de las **PARTIDAS**, en razón del resultado



obtenido en las pruebas de calidad, mismo que deberá ser aceptado por el **PROVEEDOR** y cada una de las **PARTICIPANTES**.

El **PROVEEDOR** deberá reponer las piezas que se hayan utilizado en las pruebas para la verificación de la calidad en un máximo de **5 (cinco) días hábiles**, contados a partir del siguiente día hábil de la fecha establecida para la toma de muestras. Esto, a fin de no modificar las cantidades de bienes solicitadas por las **PARTICIPANTES**.

En caso de que el **PROVEEDOR** incumpla con las condiciones técnicas y de calidad establecidas en el presente **ANEXO TÉCNICO** y en el **APÉNDICE I** derivado del resultado obtenido de las pruebas de calidad a la tela y los bienes que aplique, se obliga a reemplazar la tela y los bienes terminados presentados para el proceso de muestreo, señalado en el numeral **3.3** para que se realice nuevamente el proceso de toma de muestras y el pago de la(s) prueba(s) que aplique(n). Esto no amplía ni modifica el plazo de entrega de los bienes establecido en el numeral **3.1** del presente **ANEXO TÉCNICO**.

3.3.2. Procedimiento para la toma de muestras:

En el **DETALLE DE PARTICIPANTES RESPONSABLES DEL PROCEDIMIENTO DE TOMA DE MUESTRAS**, se determina(n) la(s) **PARTICIPANTE(S) DESIGNADA(S)** que llevará(n) a cabo el procedimiento para la toma de muestras. La(s) **PARTICIPANTE(S) DESIGNADA(S)** se seleccionarán considerando aquellas que cuenten con representaciones en las entidades federativas en las que se encuentren los domicilios señalados para toma de muestras en el **Programa de Fabricación de los Bienes** presentado por los **PROVEEDORES**. Este procedimiento se efectuará conforme se detalla a continuación:

- I. Una vez emitido el fallo o adjudicación, los **PROVEEDORES** serán conocedores de la(s) **PARTICIPANTE(S) DESIGNADA(S)** que implementará(n) el procedimiento para la toma de muestras y el seguimiento hasta la obtención de resultados de las pruebas que se realicen. Esto conforme al **DETALLE DE PARTICIPANTES RESPONSABLES DEL PROCEDIMIENTO DE TOMA DE MUESTRAS**.
- II. Los **PROVEEDORES**, deberán notificar por escrito a la(s) **PARTICIPANTE(S) DESIGNADA(S)**, el laboratorio que llevará a cabo las pruebas, indicando los datos de contacto para gestionar las citas para la toma de muestras. Esto se efectuará, una vez que se cuente con las telas de las **PARTIDAS** adjudicadas, así como cuando se haya concluido con la fabricación del 30% de los bienes y en su caso, cuando se haya concluido con la fabricación de los primeros bienes terminados.
- III. La(s) **PARTICIPANTE(S) DESIGNADA(S)** notificará(n) a los **PROVEEDORES** por escrito **en un plazo no mayor a dos días hábiles posteriores a la recepción de la notificación del proveedor**, la fecha y horario en que se realizará el proceso para la toma de muestras, en los



domicilios que correspondan, de acuerdo con los establecidos en los Programas de Fabricación de los Bienes.

- IV. La(s) **PARTICIPANTE(S) DESIGNADA(S)** informará(n) por escrito **en un plazo no mayor a dos días hábiles posteriores a la recepción de la notificación del proveedor** a los laboratorios, a) las telas y b) los bienes a los que se les harán las pruebas, así como fechas, horarios y los domicilios de las instalaciones que se visitarán para la toma de muestras, en los cuales se los bienes.
- V. La(s) **PARTICIPANTE(S) DESIGNADA(S)** elaborará(n) oficio de notificación de la toma de muestras y convocará(n) a las partes involucradas de acuerdo con lo siguiente:
 - a. A su titular del Órgano Interno de Control, para que designe el representante que asistirá a dicha toma.
 - b. Al **PROVEEDOR** para que designe por escrito un representante para cada toma de muestras.
- VI. Los representantes de la(s) **PARTICIPANTE(S) DESIGNADA(S)** levantarán minuta del desarrollo del acto de toma de muestras, asentando fecha, lugar y hora del levantamiento de muestras, la cual será firmada por todos los asistentes.
- VII. Una vez emitidos los informes de resultados por los laboratorios, serán entregados a la(s) **PARTICIPANTE(S) DESIGNADA(S)** quien(es) remitirá(n) mediante oficio a las **PARTICIPANTES** que se incluyan en la **PARTIDA** de que se trate, la aceptación o rechazo de las **PARTIDAS**, en razón del resultado obtenido en las pruebas de calidad. **LAS PARTICIPANTES** notificarán al **PROVEEDOR** el resultado de las pruebas de calidad, dentro de los 3 días naturales posteriores a la recepción de los informes de resultados emitidos por los laboratorios.

3.4. Medidas de Seguridad

El **PROVEEDOR** se compromete a que el personal que lleve a cabo la entrega de los bienes objeto del presente **ANEXO TÉCNICO**, dará el debido y exacto cumplimiento a los controles de acceso, así como a las medidas de seguridad y sanitarias que cada una de las **PARTICIPANTES** establezcan en los lugares de entrega establecidos en el **APÉNDICE IV**.

4. REQUISITOS TÉCNICOS

En el procedimiento de contratación, el **LICITANTE** deberá presentar la siguiente documentación, considerando que aquella que sea emitida por el mismo deberá presentarse en papel membretado que incluya el RFC, domicilio, correo electrónico y número telefónico de contacto; así como nombre y firma de su representante o apoderado legal en la última hoja y rúbricas en el resto de las hojas que integren cada uno de los requisitos:



- a) **Propuesta técnica:** Se describirán por cada una de las **PARTIDAS** ofertadas, de manera clara y precisa las características técnicas de los bienes, conforme a las especificaciones técnicas establecidas en el **APÉNDICE I** del presente **ANEXO TÉCNICO**, indicando el origen del bien y su grado de integración nacional, así como las cantidades mínimas y máximas requeridas, conforme a lo establecido en el **APÉNDICE III**, de acuerdo al **FORMATO PROPUESTA TÉCNICA**.
- b) Informe de resultados emitido por laboratorio acreditado por la EMA (Entidad Mexicana de Acreditación) para cada una de las **PARTIDAS** que oferte, de conformidad con lo establecido en el numeral **2.3** del presente **ANEXO TÉCNICO** y de lo establecido en el **APÉNDICE I**. Este informe de resultados deberá ser de fecha posterior a la publicación de la convocatoria en el portal Compras MX, a nombre del **LICITANTE** y acompañarse con escrito del laboratorio emisor dirigido a la **CONVOCANTE**, en el que avale que dicho informe fue emitido por ese laboratorio. Dicho escrito deberá contener el nombre del laboratorio que lo emite, número de folio de cada uno de los informes de resultados de las pruebas realizadas, **PARTIDAS**, descripción de los bienes a los que se realizaron las pruebas (telas y confección), nombre del **LICITANTE**, el resultado y estar firmado por el representante legal o la persona facultada para ello del laboratorio emisor.
- La **CONVOCANTE** podrá verificar la validez del informe de resultados.
- c) El **LICITANTE** deberá de presentar un **Programa de Fabricación de los Bienes** por cada una de las **PARTIDAS** ofertadas de conformidad al **FORMATO PROGRAMA DE FABRICACIÓN DE LOS BIENES**. Dicho programa deberá contemplar que el plazo máximo para la entrega de los bienes es de **110 (ciento diez) días naturales** siguientes a la entrega por oficio de cada **PARTICIPANTE** del listado definitivo de tallas y colores por **PARTIDA**, así como del Manual de Identidad Gráfica o la imagen institucional.

En el **Programa de Fabricación de los Bienes**, deberá señalar si se encuentra dentro de los supuestos para solicitar anticipo y de ser el caso manifestar dicha solicitud, además **deberá sombrear claramente** los días que correspondan a cada una de las actividades a realizar e incluir los domicilios en donde se fabrican los bienes y donde se hará la toma de muestras. Asimismo, de conformidad con lo establecido en los numerales **3.1.** y **3.3.**, en los que se indica que se realizarán pruebas para que se verifique la calidad de las telas y los bienes, en el caso de las partidas de **BLANCOS** y **ROPA QUIRÚRGICA**, cuando el **PROVEEDOR** tenga, en primera instancia las telas, y posteriormente el **30%** de los bienes terminados respecto de las cantidades mínimas totales requeridas de las **PARTIDAS** sujetas a pruebas; deberá considerar que el porcentaje de avance no podrá exceder de los **35 (treinta y cinco) días naturales** posteriores a la entrega por oficio de cada **PARTICIPANTE** del listado definitivo de colores por **PARTIDA**; así como del Manual de Identidad Gráfica o la imagen institucional, y/o, en su caso, de la entrega del anticipo cuando éste haya sido solicitado oportunamente por el **PROVEEDOR**; y en el caso de las partidas de **VESTUARIO**, el **PROVEEDOR** deberá notificar por escrito a la(s) **PARTICIPANTE(S) DESIGNADA(S)** la fecha en la que cuente con la tela para fabricación de los bienes, para que se proceda a la toma de muestras para las pruebas de calidad a los bienes, la cual se realizará en las



instalaciones donde indique el **PROVEEDOR** de conformidad con el **Programa de Fabricación de los Bienes** que presente dentro de su proposición.

Los **Programas de Fabricación de los Bienes** deberán elaborarse en número de días naturales y podrán considerar una **PARTIDA** o agrupar dos o más **PARTIDAS** cuyo proceso de fabricación sea el mismo.

Para el caso de que los domicilios de las instalaciones donde se llevará a cabo la fabricación de los bienes, así como para la toma de muestras sean diferentes para las **PARTIDAS** que oferte, deberá precisarlos conforme corresponda a cada **PARTIDA**.

d) Presentar al menos dos contratos y/o pedidos formalizados, los cuales deberán corresponder a bienes similares a las partidas que oferte objeto de la presente contratación. Para tal efecto, el **LICITANTE** deberá presentar copia completa y legible de los contratos y/o pedidos del sector gubernamental o privado que haya celebrado en condiciones similares a las requeridas en el presente **ANEXO TÉCNICO**; y que cumplan con los siguientes parámetros:

- a.** Los contratos y/o pedidos **podrán** ser de cualquiera de los siguientes años: 2022, 2023, 2024 y 2025.
- b.** La copia de los contratos y/o pedidos que presenten deberá permitir identificar de manera clara el número de contrato y/o pedido, la vigencia, el objeto y cantidad de bienes, así como las firmas de las partes.

Así mismo, por cada contrato y/o pedido presentado, deberá acompañar la documentación que acredite que cumplió satisfactoriamente y, en tiempo y forma, con las obligaciones contractuales a su cargo en dicho contrato y/o pedido, para lo cual deberá presentar cualquiera de los documentos siguientes:

- a.** Carta de liberación de garantía expedida por la dependencia o entidad o por la afianzadora, en la que se indique el número de contrato y/o pedido al que corresponde.
- b.** Carta de satisfacción o acta de entrega-recepción suscrita por la dependencia, entidad o ente del sector privado, en la que conste la entrega-recepción de los bienes a su entera satisfacción.

e) Currículum, firmado por el representante o apoderado legal del **LICITANTE**, que incluya datos generales como domicilio, teléfono, correo electrónico, mediante el cual acredite que sus actividades comerciales y/o profesionales, estén relacionadas con la adquisición descrita en el presente **ANEXO TÉCNICO**, señalando de manera concreta su objeto social y/o actividades que realiza, que correspondan con el objeto de la presente adquisición, así como sus principales clientes y listando los contratos que se solicitan en el inciso **d)** del numeral **4**.

f) Escrito suscrito por el representante legal o persona facultada para comprometerse a nombre del LICITANTE mediante el cual manifieste que los bienes que entregará, en caso de resultar



adjudicado, **cumplirán con la totalidad de las especificaciones técnicas establecidas** en el **APÉNDICE I** del presente **ANEXO TÉCNICO**.

- g) Escrito suscrito por el representante legal o persona facultada para comprometerse a nombre del **LICITANTE**, mediante el cual manifieste que, en caso de resultar adjudicado, los **bienes que entregue estarán garantizados contra defectos o vicios ocultos**, por un periodo mínimo de **12 (doce) meses**, los cuales se contabilizarán a partir de la fecha de entrega a entera satisfacción a cada una de las **PARTICIPANTES**, en los lugares establecidos en el **APÉNDICE IV** del presente **ANEXO TÉCNICO**.

Asimismo, que su representada se compromete a reemplazar los bienes en un periodo máximo de **10 (diez) días hábiles** contados a partir de que se realice la notificación del motivo de rechazo por escrito o algún medio electrónico, quedando a su cargo todos los trámites y gastos que se deban realizar, para recoger los bienes rechazados; de ser el caso, se entregarán fuera de su empaque, sin que esto sea motivo para que el **PROVEEDOR** se niegue a recibirlos y/o reemplazarlos. En caso de no cumplir con este plazo establecido se hará acreedora a la aplicación de las penalizaciones que se hayan pactado en el contrato respectivo.

- h) Escrito suscrito por el representante legal o persona facultada manifestando a nombre del **LICITANTE**, que su representada asumirá la responsabilidad total que resulte de cualquier violación a las disposiciones legales inherentes a la **propiedad intelectual, derechos de autor**, o cualquier otra similar que surja con motivo de los bienes que oferte.
- i) Escrito suscrito por el representante legal o persona facultada manifestando a nombre del **LICITANTE**, que su representada, en caso de resultar adjudicada, **cubrirá los gastos de las pruebas de calidad** que se apliquen a las telas y los bienes de conformidad con lo estipulado en el numeral **3.3 Pruebas de calidad a los bienes**, en los lugares establecidos en el **Programa de Fabricación de los Bienes** entregado por su representada y que repondrá las piezas que se hayan utilizado para las pruebas de calidad a fin de no modificar las cantidades de bienes solicitadas por las **PARTICIPANTES**. Adicional a que, en caso de que incumpla con las condiciones técnicas y de calidad establecidas en el presente **ANEXO TÉCNICO** y en el **APÉNDICE I**, derivado del resultado obtenido de las pruebas, se obliga a reemplazar las telas y/o los bienes terminados para que se realice nuevamente el proceso de toma de muestras, así como realizar el pago de la(s) prueba(s) que aplique(n). Así mismo que autoriza que los informes de resultados originales sean entregados a la(s) **PARTICIPANTE(S) DESIGNADA(S)**.

Esto no amplía ni modifica el plazo de entrega de los bienes establecido en el numeral **3.1**.

- j) Escrito suscrito por el representante legal o persona facultada manifestando a nombre del **LICITANTE**, que, en caso de ser adjudicada, se compromete a que el personal que lleve a cabo la entrega de los bienes, dará el debido y exacto **cumplimiento a los controles de acceso, así como a las medidas de seguridad y sanitarias** que cada una de las **PARTICIPANTES** establezcan en los domicilios de entrega.



- k) Escrito suscrito por el representante legal o persona facultada del **LICITANTE** en el que manifieste que cuenta con la capacidad de infraestructura, recursos técnicos, económicos y demás necesarios para el cumplimiento del suministro, condiciones de entrega, revisiones de calidad y garantía de los bienes que, en su caso, le sean adjudicados.
- l) Escrito en el que se manifieste bajo protesta de decir verdad, suscrito por el representante legal o persona facultada del **LICITANTE**, para dar cumplimiento a lo dispuesto en la **Regla 8** de las REGLAS para la determinación, acreditación y verificación del contenido nacional de los bienes que se ofertan y entregan en los procedimientos de contratación, así como para la aplicación del requisito de contenido nacional en la contratación de obras públicas, que celebren las dependencias y entidades de la Administración Pública Federal, publicadas en el Diario Oficial de la Federación el 14 de octubre de 2010 y su reforma del 11 de agosto de 2025. (Deberá elaborarse de conformidad con el **FORMATO DE LA REGLA 8**).
- m) Escrito suscrito por el representante legal o persona facultada del **LICITANTE** en el que manifieste que, en caso de resultar adjudicado, dará cumplimiento a lo establecido en la **Regla 9** de las REGLAS antes citadas.

En caso de falsedad de la información proporcionada por el **LICITANTE** a la **CONVOCANTE** para intentar cumplir con los requisitos técnicos en el procedimiento de adquisición, se considerará lo dispuesto por los artículos 89 y 90 fracción IV de la Ley de Adquisiciones Arrendamientos y Servicios del Sector Público, con independencia de las de orden civil, penal o de cualquier otra índole que puedan derivar de la comisión de los mismos hechos.

5. PENAS CONVENCIONALES

De conformidad con el artículo 75 de la **LAASSP**, 95 y 96 de su **RLAASSP**, y el numeral 14.5. de las Políticas, Bases y Lineamientos en materia de Adquisiciones, Arrendamientos de Bienes Muebles y Contratación de Servicios de la Secretaría de Hacienda y Crédito Público como ente consolidador, en el entendido que no podrá exceder del monto de la garantía de cumplimiento del contrato, se aplicarán penas convencionales de 0.5 % (cero punto cinco por ciento) por cada día natural de atraso, sobre importes antes del Impuesto al Valor Agregado (IVA), en los siguientes casos:

- a) Sobre el valor total de los bienes entregados con atraso, por cada día natural de atraso en la recepción de los mismos.
- b) Sobre el valor total de los bienes que en su caso esté obligado a sustituir por cada día de atraso en la recepción de los mismos.

El pago por la adquisición de los bienes, quedará condicionado proporcionalmente al pago que el **PROVEEDOR** deba efectuar por concepto de penas convencionales por atraso.



Las penas convencionales serán calculadas y notificadas por las **PARTICIPANTES** al **PROVEEDOR**, por escrito, al día hábil siguiente en que se determine.

En ningún caso, las penas convencionales podrán negociarse en especie. Independientemente de la aplicación de las penas convencionales mencionadas, las **PARTICIPANTES** podrán optar por la rescisión del contrato de conformidad con lo establecido en el artículo 77 de la **LAASSP**.

6. DEDUCCIONES

De conformidad con lo establecido en el artículo 76 de la **LAASSP** y 97 del **RLAASSP**, cada una de las **PARTICIPANTES** podrán establecer deducciones al pago con motivo del incumplimiento parcial o deficiente en que pudiera incurrir el **PROVEEDOR** respecto de las **PARTIDAS** que integran el contrato.

7. PRÓRROGAS

El atraso de las **PARTICIPANTES** en la entrega de anticipos cuando éste haya sido solicitado oportunamente por el **PROVEEDOR**, en su caso, prorrogará en igual plazo el cumplimiento de las obligaciones a cargo del **PROVEEDOR**.

El atraso en la entrega de los informes de resultados de las pruebas de calidad por parte de los laboratorios seleccionados por el **PROVEEDOR** no prorrogará el plazo de cumplimiento de las obligaciones a cargo del **PROVEEDOR**.

8. FORMA DE PAGO

De conformidad con lo establecido en el artículo 73 de la **LAASSP** y 89 de su **RLAASSP**, el monto de los bienes entregados se cubrirá por parte de las **PARTICIPANTES**, por cada comprobante fiscal digital que expida el **PROVEEDOR**, que incluirá el Impuesto al Valor Agregado (IVA) correspondiente en su caso, dentro de los **17 (diecisiete) días hábiles** siguientes, contados a partir de la entrega y aceptación del mismo. Lo anterior aplica para la entrega parcial o total de los bienes.

Para que el pago proceda, el **PROVEEDOR** deberá presentar los comprobantes fiscales digitales por cada entrega de bienes, una vez que éstos sean aceptados a entera satisfacción del **ADMINISTRADOR DEL CONTRATO**. Lo anterior será aplicable a entregas parciales o por el total de los bienes, anexando como comprobación, copia simple de las hojas de recepción, las cuales deberán contener entre otros; firma, nombre y cargo del Servidor Público responsable de recibir los bienes.

El comprobante fiscal digital deberá elaborarse de conformidad con los requerimientos de cada una de las **PARTICIPANTES**, de acuerdo al RFC y el domicilio que presente dicho comprobante. Si el mismo presenta errores o deficiencias, se hará saber al **PROVEEDOR** por escrito o correo electrónico dentro de los **3 (tres) días hábiles** siguientes al de su recepción, para que sean subsanadas las



mismas. El tiempo que transcurra entre la fecha de recepción del escrito y hasta que el **PROVEEDOR** presente las correcciones, no se computará para efectos de pago, ello de conformidad a lo dispuesto en los artículos 89 y 90 del **RLAASSP**.

Si el **PROVEEDOR** no presenta la documentación en el tiempo señalado en el contrato correspondiente, la fecha de pago se prorrogará el mismo número de días que dure el retraso. El plazo máximo que deberá mediar entre la fecha en que el **PROVEEDOR** acredite la entrega parcial o total de los bienes y la fecha de pago correspondiente, será de **17 (diecisiete) días hábiles**, de conformidad con lo que establece el párrafo primero del artículo 73 de la **LAASSP** y el artículo 5º, tercer punto de los Lineamientos para promover la agilización de pago a proveedores.

El pago se realizará en moneda nacional, de conformidad con el artículo 66, fracción XIII de la **LAASSP**.

Las **PARTICIPANTES** podrán realizar aclaraciones de cargos no reconocidos previo a la factura y posteriores a la misma, en los plazos y condiciones que establezcan las **PARTICIPANTES** en cada contrato.

8.1. Anticipos

Las **PARTICIPANTES** proporcionarán **40% (cuarenta por ciento)** de anticipo **incluyendo el Impuesto al Valor Agregado (I.V.A)** del total de las cantidades mínimas del contrato adjudicado, en términos de lo dispuesto en los artículos 16 de la **LAASSP** y 11 del **RLAASSP**, el cual deberá gestionarse a través del **ADMINISTRADOR DEL CONTRATO**, para lo cual deberán considerar lo siguiente:

- i. El anticipo únicamente se otorgará cuando se trate de Mipymes, cooperativas, organismos del sector social de la economía certificados por el Instituto Nacional de la Economía, por lo que el **LICITANTE** deberá acreditar ante las **PARTICIPANTES** que es Mipymes, cooperativas, organismos del sector social de la economía certificados por el Instituto Nacional de la Economía, mediante escrito conforme a lo establecido en el **artículo 3** de la **LEY PARA EL DESARROLLO DE LA COMPETITIVIDAD DE LA MICRO, PEQUEÑA Y MEDIANA EMPRESA**.
- ii. Previo al pago de anticipo, el **PROVEEDOR** deberá entregar dentro de los **5 (cinco) días naturales** posteriores a la emisión del fallo o adjudicación, y/o conforme el procedimiento que tenga la afianzadora y/o las **PARTICIPANTES** para su otorgamiento, la garantía de anticipo por el monto total del anticipo, que deberá ajustarse a los formatos contenidos en las **DISPOSICIONES de carácter general por las que se aprueban los modelos de pólizas de fianzas constituidas como garantía en las contrataciones públicas realizadas al amparo de la LAASSP y la Ley de Obras Públicas y Servicios Relacionados con las Mismas, publicadas en el Diario Oficial de la Federación el 15 de abril de 2022**, dicha garantía subsistirá hasta su total amortización o devolución.



- iii. El pago de anticipo se entregará en una exhibición dentro de los **17 (diecisiete) días hábiles** siguientes al inicio de la vigencia del contrato, previa presentación y aceptación de los documentos indicados en el numeral inmediato anterior.
- iv. La amortización del anticipo se llevará a cabo proporcionalmente en cada uno de los pagos que realicen las **PARTICIPANTES**.
- v. En caso de rescisión del contrato, el **PROVEEDOR** deberá reintegrar el anticipo no amortizado que haya recibido más los intereses correspondientes. Los intereses se calcularán sobre el monto del anticipo no amortizado, y se computarán por días naturales desde la fecha de su entrega hasta la fecha en que se pongan efectivamente las cantidades a disposición de la dependencia o entidad.
- vi. En caso de no requerir anticipo, deberá notificarlo por escrito dentro de los **5 (cinco) días hábiles** posteriores a la notificación del fallo o adjudicación y previo a la firma del contrato, para que, en su caso, no se considere el anticipo en las cláusulas del contrato.

La garantía deberá constituirse mediante fianza expedida por compañía autorizada para ello, a favor de la Tesorería de la Federación o, en su caso, de la Entidad, por un importe equivalente al total del anticipo.

9. GARANTÍA DE CUMPLIMIENTO

Conforme a los artículos 69 y 70, fracciones I y II, de la **LAASSP**, 85 fracción III y 103 del **RLASSSP**, y numeral 17.1 de las Políticas, Bases y Lineamientos en materia de Adquisiciones, Arrendamientos de Bienes Muebles y Contratación de Servicios de la Secretaría de Hacienda y Crédito Público, y a fin de garantizar el debido cumplimiento de las obligaciones derivadas del contrato, el **PROVEEDOR** se obliga a constituir una **fianza divisible** por el cumplimiento fiel y exacto de todas y cada una de las obligaciones derivadas de los contratos de cada una de las **PARTICIPANTES**, conforme a las **DISPOSICIONES de carácter general por las que se aprueban los modelos de pólizas de fianzas constituidas como garantía en las contrataciones públicas realizadas al amparo de la LAASSP y la Ley de Obras Públicas y Servicios Relacionados con las Mismas, publicadas en el Diario Oficial de la Federación el 15 de abril de 2022.**

La garantía deberá constituirse mediante fianza expedida por compañía autorizada para ello, a favor de la Tesorería de la Federación o, en su caso, de la Entidad, por un importe equivalente al **10% (diez por ciento)** del monto máximo total del contrato respectivo antes del Impuesto al Valor Agregado.

En caso de que el total del monto máximo del contrato corresponda a una cantidad de hasta **964 UMAS**, las **PARTICIPANTES** deberán justificar el solicitar que el cumplimiento de los contratos se garantice mediante alguna de las siguientes opciones: **cheque certificado o de caja, depósito de dinero constituido a través de certificado o billete de depósito, expedido por institución de**



crédito autorizada, depósito de dinero constituido ante la TESOFE o carta de crédito irrevocable.

La garantía de cumplimiento deberá presentarse a más tardar dentro de los **10 (diez) días naturales** siguientes a la firma del contrato, en los domicilios que para tal efecto indique cada una de las **PARTICIPANTES**.

El **PROVEEDOR** queda obligado a mantener vigente la garantía mencionada hasta en tanto las **PARTICIPANTES** expresamente manifiesten que recibieron a su entera satisfacción los bienes previstos en el presente **ANEXO TÉCNICO** y en los contratos que celebren con el **PROVEEDOR**, en caso de que quede alguna obligación pendiente de cumplimiento prevista en el contrato, ya sea una obligación principal, accesoria o de garantía, y durante la substanciación de todos los recursos legales o juicios que se interpongan, hasta que se dicte resolución definitiva y firme que emita la autoridad competente, en la inteligencia de que dicha garantía sólo podrá ser cancelada mediante autorización expresa y por escrito de las **PARTICIPANTES** con las que haya suscrito el contrato.

Una vez cumplidas todas las obligaciones que se deriven de la contratación por parte del **PROVEEDOR** a entera satisfacción del **ADMINISTRADOR DEL CONTRATO** de cada una de las **PARTICIPANTES**, procederá inmediatamente a extender la constancia de cumplimiento de las obligaciones contractuales, para que el **PROVEEDOR** dé inicio a los trámites para la cancelación de la garantía de cumplimiento, de conformidad con lo establecido en el artículo 81, fracción VIII, del **RLAASSP**.

10. GARANTÍA DE ANTICIPO

Los **PROVEEDORES** constituirán, previo a la entrega del anticipo, la garantía por el **100% (cien por ciento)** del monto total del anticipo, en la misma moneda en la que se otorgue el anticipo, la que subsistirá hasta su total amortización o devolución. Lo anterior, conforme a las **DISPOSICIONES de carácter general por las que se aprueban los modelos de pólizas de fianzas constituidas como garantía en las contrataciones públicas realizadas al amparo de la LAASSP y la Ley de Obras Públicas y Servicios Relacionados con las Mismas, publicadas en el Diario Oficial de la Federación el 15 de abril de 2022.**

La garantía de anticipo se cancelará hasta que se haya realizado la amortización total.

11. RELACIÓN LABORAL

Las **PARTICIPANTES** y el **PROVEEDOR** convienen que la relación laboral se mantendrá en todos los casos entre ellas y su personal, aún en casos de trabajos en forma conjunta o desarrollados en las instalaciones o con equipos de cualesquiera de ellas, por lo que cada una asumirá su



responsabilidad con sus trabajadores y, en ningún caso, podrán ser consideradas como patrones solidarios o sustitutos.

Igualmente, para este efecto y cualesquiera no previstos, las **PARTICIPANTES** y el **PROVEEDOR** se eximen expresamente de cualquier responsabilidad civil, penal, de seguridad social o de otra especie que, en su caso, pudieran llegar a generarse.

12. CONFIDENCIALIDAD

La **CONVOCANTE**, las **PARTICIPANTES** y el **LICITANTE**, guardarán confidencialidad respecto del objeto del presente **ANEXO TÉCNICO**, en los casos en que lo consideren necesario y que determinen conjuntamente; sin embargo, están de acuerdo en hacer pública la información que corresponda en términos de lo dispuesto por la Ley General de Transparencia y Acceso a la Información Pública. Asimismo, queda acordado que toda información y documentación que se proporcione en virtud del suministro de los bienes se considerará con el carácter de confidencial, no podrá divulgarse o publicarse en ningún tiempo ni en forma alguna, salvo consentimiento previo por escrito.

Relación de Apéndices

APÉNDICE	NOMBRE
APÉNDICE I	Catálogo de Bienes
APÉNDICE II	Familia de Telas
APÉNDICE III	Demanda Agregada
APÉNDICE IV	Lugares de Entrega
APÉNDICE V	Listado de Instituciones Participantes
APÉNDICE VI	Listado de Tallas de Vestuario

French

Chic

French Chic S.A. de C.V.

RFC: FCI 120409 MEX

Calle Privada Smetana No. 20 Col. Vallejo Alcaldía Gustavo A. Madero, C.P. 07870 Ciudad de México,
Correo electrónico: frenchchic15@gmail.com, Tel. (55) 70457340

FORMATO. PROPUESTA TÉCNICA
LICITACIÓN PÚBLICA NACIONAL ELECTRONICA
No. LA-06-400-006400001-N-17-2025

Ciudad de México, a 29 de agosto de 2025.

SECRETARÍA DE HACIENDA Y CRÉDITO PÚBLICO
P R E S E N T E

Me refiero al procedimiento de contratación para la **Adquisición Consolidada de Vestuario, Uniformes, Calzado y Equipo de Protección para el Ejercicio Fiscal 2025**, en el que mi representada, la empresa FRENCH CHIC S.A. DE C.V., participa a través de la presente proposición técnica.

Se describen de manera clara y precisa las características técnicas conforme a lo establecido en el APÉNDICE I y II del Anexo 1. Anexo Técnico, **para cada una de las partidas que se ofertan**, indicando el origen del bien y su grado de integración nacional:

PARTIDA 31 CAMS03 CAMISA DE VESTIR DAMA 70% POLIÉSTER 30% ALGODÓN

ORIGEN DEL BIEN:	México
GRADO DE CONTENIDO NACIONAL:	Mínimo el 75%
PARTIDA:	31
CÓDIGO:	CAMS03
CONCEPTO:	CAMISA DE VESTIR DAMA 70% POLIÉSTER 30% ALGODÓN

CANTIDAD MÍNIMA DE BIENES TOTALES REQUERIDOS	CANTIDAD MÁXIMA DE BIENES TOTALES REQUERIDOS
17,602	35,176

1. ALCANCE

1.1 Esta ficha es para aplicación de camisa de vestir para dama 70% poliéster 30% algodón.

2. IMAGEN ILUSTRATIVA



French

French Chic S.A. de C.V.

RFC: FCI 120409 MR8

Calle Privada Smetana No. 20 Col. Vallejo Alcaldía Gustavo A. Madero, C.P. 07870 Ciudad de México,
Correo electrónico: frenchchic15@gmail.com, Tel. (55) 70457340

Nota: Las imágenes son de carácter ilustrativo mas no limitativo del diseño final del producto.

3. UNIDAD DE MEDIDA

3.1 Pieza

4. CUADRO DE TALLAS

DAMA

TALLA	26	28	30	32	34	36	38	40	42	44	46	48	50

5. DISEÑO

- 5.1 Colores: azul cielo, blanco, guinda u otros.
- 5.2 Camisa 70% poliéster y 30% algodón de manga larga corte recto
- 5.3 Delantero en dos piezas con pinzas de busto, cuello camisero con escote en "V" con aletilla sobrepuesta de 2.5 cm de ancho, con 6 botones al frente visibles y equidistantes, delantero derecho con 6 ojales y delantero izquierdo con 6 botones de pasta del No. 14 (aprox 9 mm.) al tono de la prenda. Un botón de repuesto al final de la prenda.
- 5.4 Manga larga pinzada con bebedero y dos pliegues, de puntas hexagonales de 7 cm de ancho con 2 ojales y dos botones al tono de la prenda del No. 14 (aprox 9 mm.)
- 5.5 En el delantero izquierdo parte superior una bolsa de parche terminación en pico.
- 5.6 Espalda de una pieza con pinzas.
- 5.7 Arriba de la bolsa izquierda lleva logotipo bordado, a solicitud de la institución.
- 5.8 Contar con etiqueta de marca (preferentemente tampográfica), composición y cuidado de la prenda, así como la talla. De conformidad con la NOM-004-SE-2021, información comercial-etiquetado de productos textiles, prendas de vestir, sus accesorios y ropa de casa
- 5.9 Tolerancia en medidas de hasta 10 cm: ± 0.5 cm.
- 5.10 Tolerancia en medidas de 10.1 cm en adelante: de ± 1 cm

6 MATERIALES

- 6.1 Ligamento tafetán 70% poliéster y 30% algodón
- 6.2 Tela de 170 g/m²

7 PRUEBAS DE VALIDACIÓN Y VALORES DE REFERENCIA

- 7.1 Identificación y contenido de fibras
 - 7.1.A 70 \pm 5% poliéster
 - 7.1.B 30 \pm 5% algodón
- 7.2 Masa por unidad de área
 - 7.2.A 170 \pm 5% g/m²
- 7.3 Resistencia mínima a la tracción
 - 7.3.A Urdimbre 840 N
 - 7.3.B Trama 440 N
- 7.4 Resistencia mínima al rasgado
 - 7.4.A Urdimbre 65 N
 - 7.4.B Trama 44 N
- 7.5 Cambios dimensionales después del lavado y secado
 - 7.5.A Urdimbre $\pm 2\%$
 - 7.5.B Trama $\pm 2\%$
- 7.6 Grado de solidez mínimo del color al lavado doméstico y comercial procedimiento de lavado 1 ciclo (a 1 s)
 - 7.6.A Cambio 4 transferencia 3
- 7.7 Tipo de ligamento: tafetán
- 7.8 Numero de hilos por unidad de longitud (hilos/cm)

French



French Chic S.A. de C.V. **RFC: FCI 120409 MR8**
 Calle Privada Smetana No. 20 Col. Vallejo Alcaldía Gustavo A. Madero, C.P. 07870 Ciudad de México
 Correo electrónico: frenchchic15@gmail.com, Tel. (55) 70457340

- 7.8.A Longitudinal 50 ± 2 hilos/cm,
 7.8.B Transversal 38 ± 2 hilos/cm

8 MÉTODOS DE REFERENCIA

- 8.1 NMX-A-1833/1-INNTEX-2014, ANÁLISIS QUÍMICO CUANTITATIVO-PARTE I
 8.2 NMX-A-3801-INNTEX-2012 MASA POR UNIDAD DE ÁREA
 8.3 NMX-A-059/2-INNTEX-2019 RESISTENCIA A LA TRACCIÓN
 8.4 NMX-A-109-INNTEX-2012 RESISTENCIA AL RASGADO
 8.5 NMX-A-5077-INNTEX-2015 ENCOGIMIENTO
 8.6 NMX-A-105-C06-INNTEX-2015 GRADO DE SOLIDEZ MÍNIMO DEL COLOR AL LAVADO DOMÉSTICO Y COMERCIAL
 8.7 NMX-A-7211/2-INNTEX-2015 NUMERO DE HILOS POR UNIDAD DE LONGITUD (HILOS/CM)
 8.8 NOM-004-SE-2021, INFORMACIÓN COMERCIAL- ETIQUETADO DE PRODUCTOS TEXTILES, PRENDAS DE VESTIR, SUS ACCESORIOS Y ROPA DE CASA.

PARTIDA 32 CAMS04 CAMISA MANGA CORTA

ORIGEN DEL BIEN:	México
GRADO DE CONTENIDO NACIONAL:	Mínimo el 75%
PARTIDA:	32
CÓDIGO:	CAMS04
CONCEPTO:	CAMISA MANGA CORTA

CANTIDAD MÍNIMA DE BIENES TOTALES REQUERIDOS	CANTIDAD MÁXIMA DE BIENES TOTALES REQUERIDOS
21,847	25,993

1. ALCANCE

- 1.1. Esta ficha es para aplicación de camisa manga corta.

2. IMAGEN ILUSTRATIVA

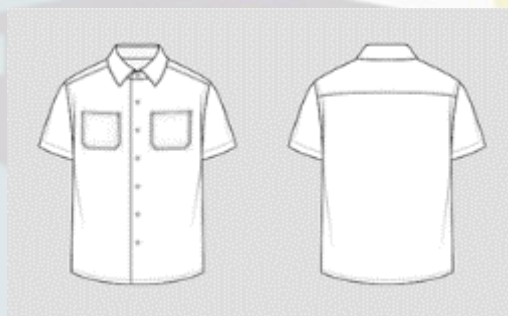

Nota: Las imágenes son de carácter ilustrativo mas no limitativo del diseño final del producto.

3. UNIDAD DE MEDIDA

- 3.1. Pieza

4. CUADRO DE TALLAS

French



French Chic S.A. de C.V.

RFC: FCI 120409 MR8

Calle Privada Smetana No. 20 Col. Vallejo Alcaldía Gustavo A. Madero, C.P. 07870 Ciudad de México

Correo electrónico: frenchchic15@gmail.com, Tel. (55) 70457340

UNISEX

TALLA	28	30	32	34	36	38	40	42	44	46	48	50

5. DISEÑO

- 5.1. Colores: azul cielo, azul marino, blanco u otros.
- 5.2. Camisa de manga corta
- 5.3. Frente: compuesto por 2 piezas
- 5.4. Frente izquierdo con aletilla integrada de 1 3/8 pulgada de ancho con entretela interior como refuerzo
- 5.5. Frente derecho lleva Seis botones de pasta del No. 20, al tono de la prenda visibles y equidistantes, lleva cremallera resistente de 14 pulgadas de poliamida tipo Nylon.
- 5.6. Frente izquierdo con seis ojales en forma vertical, equidistantes y coincidentes con los botones proporcionales a la talla
- 5.7. Frente derecho, aletilla integrada (botonera) de 1 pulgada de ancho terminada con pespunte en la orilla
- 5.8. Ambos delanteros llevan un bias a lo largo, de la costura del hombro hasta el dobladillo
- 5.9. Ambos delanteros llevan una bolsa oculta fijadas al hombro
- 5.10. Sisas y costados, en la parte central e inferior. deben coserse con pespunte reforzado, cerrar con dos tiras de velcro de 1 centímetro de ancho por 5 cm de largo, una a cada extremo de la abertura lateral con costuras reforzadas.
- 5.11. Espalda: de una pieza con 3 bieles, uno al centro y uno de cada extremo unida a la bata doble, llevará un estampado (color gris en la camisa azul marino y color azul marino en la camisa color blanco, o del color que la institución determine) reflejante en transfer directo adherido en la parte posterior de la misma tela en 2 líneas con la leyenda que determine la institución con las características, medidas y tipografía autorizadas por las mismas.
- 5.12. Dobladillo inferior de 1/4 de pulgada de ancho.
- 5.13. Botones: en tamaño No. 20 en color negro para la camisa azul marino y color blanco para la camisa blanca.
- 5.14. Bolsas a la altura del pecho, las esquinas inferiores de forma hexagonal, pegadas con pespunte al filo, éstas deben ser de 5 1/2 pulgadas de ancho por 6 pulgadas de alto. Sobre ellas llevan carteras de seguridad de 5 1/2 pulgadas de ancho, al centro de 2 3/4 pulgadas de alto y 2 pulgadas de alto en los extremos con pespunte a 1/4 de pulgadas en su contorno. Las carteras llevan entretela fusible, cierran con botón al centro.
- 5.15. La cartera izquierda lleva abertura para lapicero de 1 1/2 pulgadas de ancho.
- 5.16. Tramo de velcro hembra adherido a costura cuadrado de 8 cm de cada lado, colocado en la parte frontal del lado izquierdo para colocación del escudo de la institución.
- 5.17. En la cartera derecha llevará un tramo de velcro hembra de 3 1/2 pulgadas x 1.4 pulgadas. Colocado a 1/4 de pulgada de la cartera sobre la vena para la colocación del porta nombres o gafete.
- 5.18. Charreteras tipo flecha de 5 1/4 pulgadas de largo por 1 3/4 pulgadas de ancho con pespunte en "x" cuadrado de 1 3/4 pulgadas de ancho tomando los cuerpos, cerrando con ojal y botón del tamaño 20 color negro o blanco conforme al color de la prenda.
- 5.19. Cuello de 2 piezas tipo camiserito con varilla en los extremos y pespunte a 1/4 de pulgada en su contorno.
- 5.20. Pie de cuello la vista, y la contra vista en la misma tela, cerrando con ojal y botón negro o blanco conforme al color de la prenda.
- 5.21. Manga: corta de una pieza, con dobladillo de 1 1/4 pulgada con pespunte a 1/4 de pulgada terminado tipo valenciana.
- 5.22. Unión de espalda con bata, espalda con delanteros y cuerpo con mangas se realiza con costura con triple pespunte. La unión de costados es con maquina recta y overlock.

French



French Chic S.A. de C.V.

RFC: FCI 120409 MR8

Calle Privada Smetana No. 20 Col. Vallejo Alcaldía Gustavo A. Madero, C.P. 07870 Ciudad de México,
Correo electrónico: frenchchic15@gmail.com, Tel. (55) 70457340

- 5.23. Todas las costuras 9 puntadas por pulgada mínimo. Con hilo polyester calibre 80 / 2
- 5.24. En la manga izquierda, tramo de velcro hembra adherido a costura rectángulo de 8 cm de ancho x 7 cm de alto, colocado a 2 pulgadas del hombro hacia abajo, cargándolo 3/8 de pulgada hacia el delantero para colocación del parche bordado que requiera la institución
- 5.25. En la manga derecha, tramo de velcro hembra adherido a costura rectángulo de 9 cm de ancho x 12 cm de alto.
- 5.26. Contar con etiqueta de marca (preferentemente tampográfica), composición y cuidado de la prenda, así como la talla. De conformidad con la NOM-004-SE-2021, información comercial- etiquetado de productos textiles, prendas de vestir, sus accesorios y ropa de casa
- 5.27. **Logotipos:** Considerar el logotipo de la institución correspondiente, en caso de que se requiera (Nota: En caso de requerirse el logotipo no considerar el velcro felpa)
- 5.28. Tolerancia en medidas de hasta 10 cm: ± 0.5 cm.
- 5.29. Tolerancia en medidas de 10.1 cm en adelante: de ± 1 cm

6. MATERIALES

- 6.1. Tela de tafetán 50% poliéster y 50% algodón
- 6.2. Tela de 190 g/m²
- 6.3. Lavable en casa

7. PRUEBAS DE VALIDACIÓN Y VALORES DE REFERENCIA

- 7.1. Identificación y contenido de fibras
 - 7.1.1. 50 \pm 5% poliéster
 - 7.1.2. 50 \pm 5% algodón
- 7.2. Masa por unidad de área
 - 7.2.1. 190 \pm 5% g/m²
- 7.3. Resistencia mínima a la tracción
 - 7.3.1. Urdimbre 650 N
 - 7.3.2. Trama 410 N
- 7.4. Resistencia mínima al rasgado
 - 7.4.1. Urdimbre 35 N
 - 7.4.2. Trama 30 N
- 7.5. Cambios dimensionales después del lavado y secado
 - 7.5.1. Urdimbre $\pm 2\%$
 - 7.5.2. Trama $\pm 2\%$
- 7.6. Grado de solidez mínimo del color al lavado doméstico y comercial procedimiento de lavado 1 ciclo (a 1 s)
 - 7.6.1. Cambio 4 transferencia 3
- 7.7. Tipo de ligamento: tafetán
- 7.8. Numero de hilos por unidad de longitud (hilos/cm)
 - 7.8.1. Longitudinal 48 \pm 2 hilos/cm
 - 7.8.2. Transversal 38 \pm 2 hilos/cm

8. MÉTODOS DE REFERENCIA

- 8.1. NMX-A-1833/1-INNTEX-2014, ANÁLISIS QUÍMICO CUANTITATIVO-PARTE 1
- 8.2. NMX-A-3801-INNTEX-2012 MASA POR UNIDAD DE ÁREA
- 8.3. NMX-A-059/2-INNTEX-2019 RESISTENCIA A LA TRACCIÓN
- 8.4. NMX-A-109-INNTEX-2012 RESISTENCIA AL RASGADO
- 8.5. NMX-A-5077-INNTEX-2015 ENCOGIMIENTO
- 8.6. NMX-A-105-C06-INNTEX-2015 GRADO DE SOLIDEZ MÍNIMO DEL COLOR AL LAVADO DOMÉSTICO Y COMERCIAL
- 8.7. NMX-A-7211/2-INNTEX-2015 NUMERO DE HILOS POR UNIDAD DE LONGITUD (HILOS/CM)

French



French Chic S.A. de C.V. **RFC: FCI 120409 MR8**
 Calle Privada Smetana No. 20 Col. Vallejo Alcaldía Gustavo A. Madero, C.P. 07870 Ciudad de México, CDMX.
 Correo electrónico: frenchchic15@gmail.com, Tel. (55) 70457340

8.8. NOM-004-SE-2021, INFORMACIÓN COMERCIAL- ETIQUETADO DE PRODUCTOS TEXTILES, PRENDAS DE VESTIR, SUS ACCESORIOS Y ROPA DE CASA.

PARTIDA 43 EFPE01 FAJA DE CUERO TIPO PESISTA

ORIGEN DEL BIEN:	México
GRADO DE CONTENIDO NACIONAL:	Mínimo el 75%
PARTIDA:	43
CÓDIGO:	EFPE01
CONCEPTO:	FAJA DE CUERO TIPO PESISTA

CANTIDAD MÍNIMA DE BIENES TOTALES REQUERIDOS	CANTIDAD MÁXIMA DE BIENES TOTALES REQUERIDOS
1,549	2,707

FAJA DE CUERO TIPO PESISTA

Datos generales

Elemento	Faja de cuero.
Unidad de medida	Pieza

Elemento	Descripción	Evaluación del desempeño																							
Material de la faja	Cuero ganado vacuno.	Prueba			Norma o método				Estándar																
		Espesor			NMX-A-214-1982				4 mm mínimo																
Forro	Carnaza de cuero ganado vacuno o material textil base algodón.	No aplica			No aplica				No aplica																
Hebilla	Metálica con doble vástago, costurada y remachada.	No aplica			No aplica				No aplica																
Ojillo	Metálicos, con el número de ojillos necesarios para su ajuste a diferentes tallas de cintura.	No aplica			No aplica				No aplica																
Refuerzo de zona lumbar	Del mismo material de la faja con un ancho de 12 cm mínimo.	No aplica			No aplica				No aplica																
Tallas	<table><tr><td>TALLA</td><td>28</td><td>30</td><td>32</td><td>34</td><td>36</td><td>38</td><td>40</td><td>42</td><td>44</td><td>46</td><td>48</td></tr></table>													TALLA	28	30	32	34	36	38	40	42	44	46	48
TALLA	28	30	32	34	36	38	40	42	44	46	48														

French



French Chic S.A. de C.V.
 Calle Privada Smetana No. 20 Col. Vallejo Alcaldía Gustavo A. Madero, C.P. 07870 Ciudad de México,
 Correo electrónico: frenchchic15@gmail.com, Tel. (55) 70457340



Nota: Las imágenes son de carácter ilustrativas mas no limitativas del diseño final del producto.

PARTIDA 44 EGCC01 GUANTES CARNAZA CORTOS

ORIGEN DEL BIEN:	México
GRADO DE CONTENIDO NACIONAL:	Mínimo el 75%
PARTIDA:	44
CÓDIGO:	EGCC01
CONCEPTO:	GUANTES CARNAZA CORTOS

CANTIDAD MÍNIMA DE BIENES TOTALES REQUERIDOS	CANTIDAD MÁXIMA DE BIENES TOTALES REQUERIDOS
21,164	32,580

Datos generales	
Elemento	Guantes carnaza cortos.
Tallas	De conformidad con el Cuadro de Tallas de Guantes.
Unidad de medida	Par

Elemento	Descripción	Evaluación del desempeño		
Palma	Carnaza de cuero ganado vacuno.	Prueba	Norma o método	Estándar
		Espesor	NMX-A-214-1982	2.0 a 2.2 mm
Dorso	Carnaza de cuero ganado vacuno	No aplica	No aplica	No aplica
Dedo pulgar	Carnaza de cuero ganado vacuno	No aplica	No aplica	No aplica
Puño de seguridad	Carnaza en una sola pieza y cosido en todo el perímetro de la mano del guante, con una longitud de 5.5 cm +/- 1 cm	No aplica	No aplica	No aplica
Bies ribeteado	En tela 100% algodón, en todo su contorno, el resto del guante debe ser cosido con hilo de algodón 100%	No aplica	No aplica	No aplica
Refuerzo	Refuerzo tipo pistola de carnaza de cuero ganado vacuno de una sola pieza colocado y cosido al centro de la palma con doble costura paralela en todo su	No aplica	No aplica	No aplica

French



French Chic S.A. de C.V. **RFC: FCI 120409 MR8**
Calle Privada Smetana No. 20 Col. Vallejo Alcaldía Gustavo A. Madero, C.P. 07870 Ciudad de México,
Correo electrónico: frenchchic15@gmail.com, Tel. (55) 70457340

	contorno y costura sencilla en cruz al centro.			
--	--	--	--	--

Descripción	Evaluación del desempeño		
	Prueba	Norma o método	Estándar
Pruebas al guante.	Resistencia a la distensión y ruptura de flor	NMX-A-237-1983	6 mm mínimo
	Desgarre	NMX-A-235-1983	100 N mínimo

Descripción	Evaluación del desempeño		
	Prueba	Norma o método	Estándar
Pruebas al puño.	Resistencia al corte	NMX-S-060/1-SCFI-2008	Nivel 3 mínimo
	Desgarre	NMX-S-060/1-SCFI-2008	Nivel 4 mínimo



Nota: Las imágenes son de carácter ilustrativas mas no limitativas del diseño final del producto.

PARTIDA 45 EGCL02 GUANTES CARNAZA LARGOS

ORIGEN DEL BIEN:	México
GRADO DE CONTENIDO NACIONAL:	Mínimo el 75%
PARTIDA:	45
CÓDIGO:	EGCL02
CONCEPTO:	GUANTES CARNAZA LARGOS

CANTIDAD MÍNIMA DE BIENES TOTALES REQUERIDOS	CANTIDAD MÁXIMA DE BIENES TOTALES REQUERIDOS
2,520	5,584

Datos generales	
Elemento	Guantes de carnaza largos.
Tallas	De conformidad con el Cuadro de Tallas de Guantes.
Unidad de medida	Par

Elemento	Descripción	Evaluación del desempeño		
		Prueba	Norma o método	Estándar
Palma	Carnaza de cuero ganado vacuno.	Espesor	NMX-A-214-1982	2.0 a 2.2 mm

French



French Chic S.A. de C.V. **RFC: FCI 120409 MR8**
 Calle Privada Smetana No. 20 Col. Vallejo Alcaldía Gustavo A. Madero, C.P. 07870 Ciudad de México,
 Correo electrónico: frenchchic15@gmail.com, Tel. (55) 70457340

Dorso	Carnaza de cuero ganado vacuno	No aplica	No aplica	No aplica
Dedo pulgar	Carnaza de cuero ganado vacuno	No aplica	No aplica	No aplica
Puño de seguridad	Carnaza en una sola pieza y cosido en todo el perímetro de la mano del guante, con una longitud de 12 cm +/- 1 cm	No aplica	No aplica	No aplica
Bies ribeteado	En tela 100% algodón, en todo su contorno, el resto del guante debe ser cosido con hilo de algodón 100%.	No aplica	No aplica	No aplica
Refuerzo	Refuerzo tipo pistola de carnaza de cuero ganado vacuno de una sola pieza colocado y cosido al centro de la palma con doble costura paralela en todo su contorno y costura sencilla en cruz al centro.	No aplica	No aplica	No aplica

Descripción	Evaluación del desempeño		
Pruebas al guante.	Prueba	Norma o método	Estándar
	Resistencia a la distención y ruptura de flor	NMX-A-237-1983	6 mm mínimo
	Desgarre	NMX-A-235-1983	100 N mínimo

Descripción	Evaluación del desempeño		
Pruebas al puño.	Prueba	Norma o método	Estándar
	Resistencia al corte	NMX-S-060/1-SCFI-2008	Nivel 3 mínimo
	Desgarre	NMX-S-060/1-SCFI-2008	Nivel 4 mínimo



Nota: Las imágenes son de carácter ilustrativas mas no limitativas del diseño final del producto.

Atentamente



Noemí Berenice Ramírez Sánchez
Administrador Único.



French Chic S.A. de C.V.

RFC: FCI 120409 MR8

Calle Privada Smetana No. 20 Col. Vallejo Alcaldía Gustavo A. Madero, C.P. 07870 Ciudad de México,
Correo electrónico: frenchchic15@gmail.com, Tel. (55) 70457340

**FORMATO A2. PROPUESTA ECONÓMICA
LICITACIÓN PÚBLICA NACIONAL ELECTRONICA
No. LA-06-400-006400001-N-17-2025**

Ciudad de México, a 29 de agosto de 2025.

**SECRETARIA DE HACIENDA Y CRÉDITO PÚBLICO
P R E S E N T E**

Me refiero al procedimiento de Licitación Pública Nacional Electrónica No. LA-06-400-006400001-N-17-2025 para la **ADQUISICIÓN CONSOLIDADA DE TEXTILES: BLANCOS, ROPA QUIRÚRGICA, VESTUARIO, UNIFORMES, CALZADO Y EQUIPO DE PROTECCIÓN PARA LAS DEPENDENCIAS Y ENTIDADES DE LA ADMINISTRACIÓN PÚBLICA FEDERAL PARA EL EJERCICIO FISCAL 2025 (PARTIDAS DESIERTAS)**, en el que mi representada, la empresa French Chic S.A. de C.V. participa a través de la presente propuesta económica:

PARTIDA	CÓDIGO	UNIDAD DE MEDIDA	CANTIDAD MÍNIMA OFERTADA	CANTIDAD MÁXIMA OFERTADA	PRECIO MÁXIMO DE REFERENCIA (PMR)	PORCENTAJE DE DESCUENTO OFERTADO (%)
31	CAMS03	PIEZA	17,602	35,176	\$335.74	2.80%
32	CAMS04	PIEZA	21,847	25,993	\$441.30	2.30%
43	EFPE01	PIEZA	1,549	2,707	\$333.03	1.00%
44	EGCC01	PAR	21,164	32,580	\$90.02	1.08%
45	EGCL02	PAR	2,520	5,584	\$112.51	1.08%

La propuesta económica deberá cumplir con lo siguiente:

- a)** El licitante presentará la propuesta económica en papel preferentemente membretado, sin tachaduras ni enmendaduras y debidamente firmada por el representante o apoderado legal, de manera clara y precisa.
- b)** El licitante deberá expresar en su propuesta económica el **porcentaje de descuento sobre el Precio Máximo de Referencia (PMR)** que desea ofertar, éste debe ser **a dos dígitos decimales**, en caso que el porcentaje de descuento se exprese con más de dos dígitos decimales, se tomarán los dos primeros dígitos después del punto decimal, sin redondear.
- c)** El licitante deberá ofertar un **porcentaje de descuento**, el ofertar 0.00%, o descuentos negativos, será causal de desechamiento, conforme a lo señalado en el numeral 4.9 CAUSAS DE DESECHAMIENTO DE PROPOSICIONES, inciso v), de la CONVOCATORIA.
- d)** Para la elaboración de la propuesta económica deberá considerar los precios que se detallan en el **FORMATO A4. PRECIOS MÁXIMOS DE REFERENCIA**, los cuales **no deberán ser modificados**, conforme a lo señalado en el numeral 4.9 CAUSAS DE DESECHAMIENTO DE PROPOSICIONES, inciso w), de la CONVOCATORIA.
- e)** El licitante deberá **cotizar la Partida Completa**.

French



French Chic S.A. de C.V.

RFC: FCI 120409 MR8

Calle Privada Smetana No. 20 Col. Vallejo Alcaldía Gustavo A. Madero, C.P. 07870 Ciudad de México,
Correo electrónico: frenchchic15@gmail.com, Tel. (55) 70457340

Para efectos de evaluación de la propuesta económica, la CONVOCANTE será la encargada de calcular el **Precio Unitario con Descuento**, éste será el que resulte de aplicar el porcentaje de descuento sobre el Precio Máximo de Referencia por partida, **sin redondear y acotado a dos dígitos decimales**.

La(s) partida(s) se adjudicará(n) al(los) licitante(s) que oferte(n) el Precio Unitario con Descuento más bajo y cumpla los requisitos establecidos en la CONVOCATORIA. En el caso de las partidas susceptibles de adjudicación por abastecimiento simultáneo, la(s) partida(s) se adjudicará(n) en los términos de lo señalado en el numeral 2.8. FORMA DE ADJUDICACIÓN de la CONVOCATORIA.

Los precios ofertados serán fijos durante la vigencia del contrato.

Atentamente



Noemí Berenice Ramírez Sánchez
Administrador Único.

