



LPN-041/2025

CONTRATO ABIERTO PARA LA ADQUISICIÓN CONSOLIDADA DE VESTUARIO, UNIFORMES, CALZADO Y EQUIPO DE PROTECCIÓN PARA EL EJERCICIO FISCAL 2025, DE CARÁCTER NACIONAL, QUE CELEBRAN, POR UNA PARTE, EL EJECUTIVO FEDERAL POR CONDUCTO DEL INSTITUTO NACIONAL PARA LA EDUCACIÓN DE LOS ADULTOS, EN LO SUCESIVO “EL INEA”, REPRESENTADO POR EL C. RODRIGO MENÉNDEZ ROLDÁN, EN SU CARÁCTER DE APODERADO LEGAL Y TITULAR DE LA UNIDAD DE ADMINISTRACIÓN Y FINANZAS, ASISTIDO EN ESTE ACTO POR EL C. ARTURO ZUÑIGA JIMÉNEZ, EN SU CARÁCTER DE SUBDIRECTOR DE RECURSOS MATERIALES Y SERVICIOS, EN “EL INEA”, EN OFICINAS CENTRALES; QUIEN FUNGIRÁ COMO PERSONA ADMINISTRADORA DEL CONTRATO, EL C. HUMBERTO HURTADO GONZÁLEZ, JEFE DEL DEPARTAMENTO DE SERVICIOS GENERALES, EN OFICINAS CENTRALES, QUIEN FUNGIRÁ COMO PERSONA SUPERVISORA DEL CONTRATO, Y POR LA OTRA PARTE, LINK-INC ADMINISTRACIÓN, S.A. DE C.V., EN LO SUCESIVO “EL PROVEEDOR”, REPRESENTADA POR EL C. GERARDO CHAPARRO VERDUZCO, EN SU CARÁCTER DE REPRESENTANTE LEGAL, A QUIENES DE MANERA CONJUNTA SE LES DENOMINARÁ “LAS PARTES”, AL TENOR DE LAS DECLARACIONES Y CLÁUSULAS SIGUIENTES:

DECLARACIONES

I. “EL INEA” declara que:

I.1 Es un Organismo Descentralizado de la Administración Pública Federal, agrupado en el sector coordinado por la Secretaría de Educación Pública y Subsecretaría de Educación Básica con personalidad jurídica y patrimonio propio, creado por Decreto Presidencial el 28 de agosto de 1981, publicado en el Diario Oficial de la Federación (DOF) el 31 de ese mismo mes y año, reformado por diverso de fecha 17 de agosto de 2012, publicado en el DOF el 23 de agosto de 2012.

I.2 Conforme a la escritura pública número 63,712 de fecha 20 de marzo de 2025, pasada ante la fe del Lic. Gabriel Benjamín Díaz Soto, titular de la notaría pública número 131 de la Ciudad de México, el C. **Rodrigo Menéndez Roldán, Apoderado legal y Titular de Unidad de Administración y Finanzas** de “EL INEA”, con R.F.C. MERR870509EH8, es la persona servidora pública que cuenta con facultades legales para celebrar el presente contrato, quien podrá ser sustituida en cualquier momento en su cargo o funciones, sin que por ello, sea necesario celebrar un convenio modificatorio.

I.3 De conformidad con el Manual General de Organización de “EL INEA” 2024, suscribe el presente instrumento el C. **Arturo Zúñiga Jiménez, Subdirector de Recursos Materiales y Servicios** de “EL INEA”, en oficinas centrales, con R.F.C. ZUJA830103F36, designado para dar seguimiento y verificar el cumplimiento de las obligaciones que deriven del objeto del presente contrato, quien podrá ser sustituido en cualquier momento, bastando para tales efectos un comunicado por escrito y firmado por el servidor público facultado para ello, informando a “EL PROVEEDOR” para los efectos del presente contrato.



LPN-041/2025

I.4 De conformidad con el Manual General de Organización del INEA 2024, suscribe el presente instrumento el C. **Humberto Hurtado González** con R.F.C. **HUGH791109DJA**, Jefe de Departamento de Servicios Generales, persona facultada para supervisar que se brinde el servicio conforme a los términos y condiciones establecidos en el Contrato y su **"ANEXO ÚNICO"** (el cual se conforma por el anexo técnico, las proposiciones técnica y económica).

I.5 La adjudicación del presente contrato se realizó mediante el procedimiento de **LICITACIÓN PÚBLICA ELECTRÓNICA**, de carácter **NACIONAL**, número **LA-06-400-006400001-N-14-2025**, código de expediente **E-2025-00060561**, código de contrato **C-2025-00080426**, en Compras MX; para la **CONTRATACIÓN CONSOLIDADA DE VESTUARIO, UNIFORMES, CALZADO Y EQUIPO DE PROTECCIÓN PARA EL EJERCICIO FISCAL 2025**, realizada por la **Secretaría de Hacienda y Crédito Público**, en cumplimiento a las disposiciones que establece el artículo 134 de la Constitución Política de los Estados Unidos Mexicanos; artículos 21, 23, 33, 35, fracción I, 36, 37, 38, 39, fracción I, 66, 67 y 68, así como el Transitorio Cuarto de la Ley de Adquisiciones, Arrendamientos y Servicios del Sector Público, en lo sucesivo la **"LAASSP"**; 13, 63, 68, y 85; los demás correlativos del Reglamento de la Ley de Adquisiciones, Arrendamientos y Servicios del Sector Público en lo sucesivo el **"RLAASSP"**; en los artículos 25 Bis, fracciones XXII, XXIII, XXIX; y 25 Bis A, fracción VII y último párrafo del DECRETO por el que se reforman, adicionan y derogan diversas disposiciones del Reglamento Interior de la Secretaría de Hacienda y Crédito Público, publicado en el Diario Oficial de la Federación, en lo sucesivo el **DOF**, el 24 de febrero de 2025; así como a los numerales del 1 al 12 de los Lineamientos para coordinar y llevar a cabo los procedimientos de contratación consolidada para la adquisición o arrendamiento de bienes muebles o la prestación de servicios de cualquier naturaleza, publicados en el **DOF** el 12 de marzo de 2021 y sus reformas de fecha 29 de diciembre de 2022; así como la fracción XXXIII del artículo 31; Transitorios Primero, Séptimo y Noveno de la Reforma a la Ley Orgánica de la Administración Pública Federal, publicada en el Diario Oficial del 28 de noviembre de 2024, y los artículos Primero al Cuarto del Acuerdo por el que se expide el Protocolo de Actuación en Materia de Contrataciones Públicas, Otorgamiento y Prórroga de Licencias, Permisos, Autorizaciones y Concesiones, publicado en el **DOF** el 20 de agosto del 2015, así como a sus diversos que lo modifican publicados en el mismo medio de difusión oficial los días 19 de febrero de 2016 y 28 de febrero de 2017.

I.6 **"EL INEA"**, cuenta con suficiencia presupuestaria **UAF/SRMS/DSG/017/2025** otorgada en la partida presupuestal **27101 "vestuario y uniformes"**, con folio de autorización **645** de fecha 22 de enero de 2025, emitido por la Subdirección de Presupuesto y Recursos Financieros.

I.7 Cuenta con el Registro Federal de Contribuyentes **INE810901CP4**.

I.8 Tiene establecido su domicilio en calle Francisco Márquez número 160, colonia Condesa, demarcación territorial, Cuauhtémoc, código postal, 06140, Ciudad de México,



LPN-041/2025

mismo que señala para los fines y efectos legales del presente contrato.

II. **“EL PROVEEDOR”**, por conducto de su representante declara que:

II.1 Es una persona moral legalmente constituida mediante la póliza número 1,412 de fecha 2 de abril de 2014, otorgada ante la fe del Lic. Ramón González Gutiérrez, Corredor Público N° 1 del Distrito Federal (Hoy Ciudad de México), misma que ha sufrido modificaciones, denominada **LINK-INC ADMINISTRACIÓN S.A. DE C.V.**, cuyo objeto social, es almacenamiento, producción, comercialización, compra, venta, dar y recibir en consignación, dar y recibir maquila, importación, exportación, corte y confección y distribución de toda clase de ropa de vestir, de trabajo y deportiva entre otros, inscrita en el Registro Público de la Propiedad y de Comercio con el folio mercantil número 23511-7

II.2 El C. **Gerardo Chaparro Verduzco**, en su carácter de Representante Legal, cuenta con facultades suficientes para suscribir el presente contrato y obligar a su representada, como lo acredita con la póliza número 1,412 de fecha 2 de abril de 2014, otorgada ante la fe del Lic. Ramón González Gutiérrez, Corredor Público N° 1 del Distrito Federal (Hoy Ciudad de México), mismas que bajo protesta de decir verdad manifiesta no le han sido limitadas ni revocadas en forma alguna.

II.3 Reúne las condiciones técnicas, jurídicas y económicas, y cuenta con la organización y elementos necesarios para su cumplimiento.

II.4 Cuenta con su Registro Federal de Contribuyentes **LAD140402433**.

II.5 Acredita el cumplimiento de sus obligaciones fiscales en términos de lo dispuesto en el artículo 32-D del Código Fiscal de la Federación vigente, incluyendo las de Aportaciones Patronales y Entero de Descuentos, ante el Instituto del Fondo Nacional de la Vivienda para los Trabajadores y las de Seguridad Social ante el Instituto Mexicano del Seguro Social, conforme a las Opiniones de Cumplimiento de Obligaciones Fiscales emitidas por el SAT, INFONAVIT e IMSS, respectivamente.

II.6 Tiene establecido su domicilio en calle paseo Atizapán número 29 colonia jardines de Atizapán, demarcación territorial Atizapán de Zaragoza, código postal 52978, Estado de México, mismo que señala para los fines y efectos legales del presente contrato.

III. De **“LAS PARTES”**:

III.1 Que es su voluntad celebrar el presente contrato y sujetarse a sus términos y condiciones, por lo que de común acuerdo se obligan de conformidad con las siguientes:





LPN-041/2025

CLÁUSULAS

PRIMERA. OBJETO DEL CONTRATO.

“EL PROVEEDOR” acepta y se obliga a proporcionar a “EL INEA”, la **ADQUISICIÓN CONSOLIDADA DE VESTUARIO, UNIFORMES, CALZADO Y EQUIPO DE PROTECCIÓN PARA EL EJERCICIO FISCAL 2025**, en los términos y condiciones establecidos en la convocatoria número **LA-06-400-006400001-N-14-2025**, este contrato y su **ANEXO ÚNICO**, que forman parte integrante del mismo.

SEGUNDA. MONTO DEL CONTRATO.

“EL INEA”, pagará a “EL PROVEEDOR”, como contraprestación por el suministro de los bienes objeto de este contrato, la cantidad mínima de **\$4,240.61 (Cuatro mil doscientos cuarenta pesos 61/100 M.N.)** más impuestos que ascienden a **\$678.50 (Seiscientos setenta y ocho pesos 50/100 M.N.)** que hace un total mínimo de **\$4,919.11 (Cuatro mil novecientos diecinueve pesos 11/100 M.N.)** y la cantidad máxima de **\$4,240.61 (Cuatro mil doscientos cuarenta pesos 61/100 M.N.)** más impuestos que ascienden a **\$678.50 (Seiscientos setenta y ocho pesos 50/100 M.N.)** que hace un total máximo de **\$4,919.11 (Cuatro mil novecientos diecinueve pesos 11/100 M.N.)**.

Los precios unitarios del presente contrato, expresados en moneda nacional son:

| PARTIDA | CONCEPTO | CANTIDAD MINIMA | CANTIDAD MÁXIMA | PRECIO UNITARIO SIN IVA | TOTAL MÍNIMO CON IVA | TOTAL MÁXIMO CON IVA |
|---------|------------------------|-----------------|-----------------|-------------------------|----------------------|----------------------|
| BLUS02 | BLUSA MANGA CORTA DAMA | 11 | 11 | \$385.51 | \$4,919.11 | \$4,919.11 |

Conforme a la Propuesta Económica de “EL PROVEEDOR”, que forma parte del **ANEXO ÚNICO** del presente contrato.

El precio unitario es considerado fijo y en moneda nacional (**pesos de los Estados Unidos Mexicanos**) hasta que concluya la relación contractual que se formaliza, incluyendo todos los conceptos y costos involucrados en la **ADQUISICIÓN CONSOLIDADA DE VESTUARIO, UNIFORMES, CALZADO Y EQUIPO DE PROTECCIÓN PARA EL EJERCICIO FISCAL 2025**, por lo que “EL PROVEEDOR” no podrá agregar ningún costo extra y los precios serán inalterables durante la vigencia del presente contrato.

TERCERA. ANTICIPO.

Para el presente contrato “EL INEA” no otorgará anticipo a “EL PROVEEDOR”

CUARTA. FORMA Y LUGAR DE PAGO.

“EL INEA” efectuará el pago a través de transferencia electrónica en pesos de los Estados Unidos Mexicanos, en moneda nacional, a mes vencido conforme a los bienes





LPN-041/2025

entregados, y a entera satisfacción del Administrador(a), del contrato y de acuerdo con lo establecido en el **ANEXO ÚNICO** que forma parte integrante de este contrato.

Con fundamento en el artículo **73** de la **"LAASSP"**, el pago no podrá exceder de diecisiete días hábiles contados a partir de la entrega de la factura respectiva, previa entrega de los bienes en los términos del instrumento jurídico y a entera satisfacción del Administrador (a) del contrato, según lo establecido en su **ANEXO ÚNICO**.

El cómputo del plazo para realizar el pago se contabilizará a partir del día hábil siguiente de la aceptación del CFDI o factura electrónica, y ésta reúna los requisitos fiscales que establecen los artículos **29** y **29-A** del **Código Fiscal de la Federación**, el desglose de los bienes entregados, los precios unitarios, se verifique su autenticidad, no existan aclaraciones al importe y vaya acompañada con la documentación soporte de la adquisición de los bienes facturados.

De conformidad con el artículo **90** del **"RLAASSP"**, en caso de que el CFDI o factura electrónica entregada presente errores, el Administrador del presente contrato o a quien éste designe por escrito, dentro de los 3 (tres) días hábiles siguientes de su recepción, indicará a **"EL PROVEEDOR"**, las deficiencias que deberá corregir; por lo que, el procedimiento de pago reiniciará en el momento en que **"EL PROVEEDOR"** presente el CFDI y/o documentos soporte corregidos y sean aceptados.

El CFDI o factura electrónica deberá ser presentada con sus archivos electrónicos **.XML** y **.PDF**, por correo electrónico al Departamento de Control Presupuestal (**DCP**) de **"EL INEA"** (cdmartinez@inea.gob.mx y dpc_control@inea.gob.mx).

El CFDI o factura electrónica se deberá presentar desglosando el impuesto cuando aplique.

"EL PROVEEDOR" manifiesta su conformidad, hasta en tanto no se cumpla con la verificación y aceptación de los bienes entregados, los cuales no se tendrán como recibidos o aceptados por el Administrador del presente contrato.

Para efectos de trámite de pago, **"EL PROVEEDOR"** deberá entregar al Departamento de Tesorería (**DT**), dentro de los 3 (tres) días hábiles posteriores al fallo, la documentación de forma física y electrónica que se cita abajo, con la finalidad de dar de alta en los Sistemas Federales de pago, Sistema de Contabilidad y Presupuesto **SICOP** y **SIAFF** de la Tesorería de la Federación:

- a) Acta constitutiva inscrita en el Registro Público de la Propiedad y del Comercio, así como sus respectivas modificaciones.
- b) Copia del instrumento notarial donde consten las facultades de representante y/o apoderado legal.





LPN-041/2025

- c) Identificación oficial vigente (credencial de elector o cartilla del servicio militar nacional o cédula profesional o pasaporte) de la persona que se ostente como representante y/o apoderado legal.
- d) Copia de la Constancia de Situación Fiscal y Registro Federal de Contribuyentes (RFC) expedido por la Secretaría de Hacienda y Crédito Público (SHCP) no mayor a 3 (tres) meses.
- e) Formato del Catálogo de Beneficiarios debidamente requisitado, con sello de la empresa y firma autógrafa del representante y/o apoderado legal, que podrá descargar para su llenado en la siguiente liga: https://www.sep.gob.mx/es/sepl/Formatos_Vigentes o solicitarlo al DT a las siguientes direcciones de correo electrónico: juangc@inea.gob.mx; dt_pagos@inea.gob.mx.
- f) Constancia del domicilio fiscal no mayor a 3 (tres) meses.
- g) Para el caso de personas físicas, copia de la Clave Única de Registro de Población (CURP).
- h) Constancia de la institución financiera sobre la existencia de la cuenta de cheques abierta a nombre del beneficiario, que incluya el número de cuenta con once posiciones, así como la clave bancaria estandarizada (CLABE) con dieciocho posiciones, que permita realizar transferencias electrónicas de fondos a través de los sistemas federales de pagos, esta debe incluir la sucursal de apertura de la cuenta bancaria.
- i) Datos correspondientes a Compras MX (Código de expediente, No. Procedimiento y código del contrato), requisito indispensable para realizar compromiso de pago.

“EL INEA” pagará a **“EL PROVEEDOR”**, conforme a las condiciones que se consignan en el contrato y su **ANEXO ÚNICO** y quedará condicionado proporcionalmente, al pago que **“EL PROVEEDOR”** deba efectuar por concepto de penas convencionales determinadas y verificadas por el Administrador (a) del contrato.

Para el caso que se presenten pagos en exceso, se estará a lo dispuesto por el artículo 73, párrafo tercero de la **“LAASSP”**. **“EL PROVEEDOR”** deberá reintegrar dichas cantidades, más las cargas financieras correspondientes, conforme a una tasa que será igual a la establecida por la Ley de Ingresos de la Federación en los casos de prórroga para el pago de créditos fiscales. Los intereses se calcularán sobre las cantidades pagadas en exceso en cada caso y se computarán por días naturales desde la fecha de pago hasta la fecha en que se pongan efectivamente las cantidades a disposición de **“EL INEA”**. Para el efecto anterior, **“EL PROVEEDOR”** autoriza en este acto a **“EL INEA”** a deducir dichas cantidades de cualquier crédito pendiente de pago a través de una Nota de Crédito.

QUINTA. LUGAR, PLAZOS Y CONDICIONES PARA LA ENTREGA DE LOS BIENES.

La entrega de los bienes será conforme a los plazos, condiciones y entregables establecidos por **“EL INEA”** en el **ANEXO ÚNICO**, el cual forma parte del presente contrato.





LPN-041/2025

En los casos que derivado de la verificación se detecten defectos o discrepancias en la entrega de los bienes o incumplimiento en las especificaciones técnicas, **“EL PROVEEDOR”** contará con un plazo de **10 (diez) días hábiles** para la reposición o corrección, contados a partir del momento de la notificación por correo electrónico y/o escrito, sin costo adicional para **“EL INEA”**.

SEXTA. VIGENCIA.

“LAS PARTES” convienen en que la vigencia del presente contrato será del 1º de agosto al 31 de diciembre de 2025, conforme al fallo de la Convocatoria número **LA-06-400-006400001-N-14-2025**, del presente contrato.

SÉPTIMA. MODIFICACIONES DEL CONTRATO.

“LAS PARTES” están de acuerdo que **“EL INEA”**, por razones fundadas y explícitas podrá ampliar el monto o en la cantidad de los bienes, de conformidad con el artículo **74** de la **“LAASSP”**, siempre y cuando las modificaciones no rebasen en su conjunto el **20% (veinte por ciento)** de los establecidos originalmente, el precio unitario sea igual al originalmente pactado y el contrato esté vigente. La modificación se formalizará mediante la celebración de un Convenio Modificatorio.

“EL INEA”, podrá ampliar la vigencia del presente instrumento, siempre y cuando, no implique incremento del monto contratado o de la cantidad de bienes, siendo necesario que se obtenga el previo consentimiento de **“EL PROVEEDOR”**.

De presentarse caso fortuito o fuerza mayor, o por causas atribuibles a **“EL INEA”**, se podrá modificar el plazo del presente instrumento jurídico, debiendo acreditar dichos supuestos con las constancias respectivas. La modificación del plazo por caso fortuito o fuerza mayor podrá ser solicitada por cualquiera de **“LAS PARTES”**.

En los supuestos previstos en los dos párrafos anteriores, no procederá la aplicación de penas convencionales por atraso.

Cualquier modificación al presente contrato deberá formalizarse por escrito, y deberá suscribirse por el servidor público de **“EL INEA”**, que lo haya hecho, o quien lo sustituya o esté facultado para ello, para lo cual **“EL PROVEEDOR”** realizará el ajuste respectivo de la garantía de cumplimiento, en términos del artículo **91**, último párrafo del **“RLAASSP”**, salvo que por disposición legal se encuentre exceptuado de presentar garantía de cumplimiento.

“EL INEA” se abstendrá de hacer modificaciones que se refieran a precios, anticipos, pagos progresivos, especificaciones y, en general, cualquier cambio que implique otorgar condiciones más ventajosas a un proveedor comparadas con las establecidas originalmente.





LPN-041/2025

OCTAVA. GARANTÍA DE LOS BIENES.

Para la entrega de los bienes materia del presente contrato, no se requiere que **"EL PROVEEDOR"** presente una garantía por la calidad de los bienes contratados.

NOVENA. GARANTÍA(S).

A) CUMPLIMIENTO DEL CONTRATO.

Conforme a los artículos **69**, fracción II, **70**, fracción I de la **"LAASSP"**, **85**, fracción III, **103** del **"RLAASSP"**, y **166** de la Ley de Instituciones de Seguros y de Fianzas, **"EL PROVEEDOR"** se obliga a constituir una garantía **divisible**, la cual sólo se hará efectiva en proporción correspondiente al incumplimiento de la obligación principal, mediante fianza expedida por compañía afianzadora mexicana autorizada por la Comisión Nacional de Seguros y de Fianzas, a favor de **"EL INEA"**, por un importe equivalente al **10%** del monto total del contrato, sin incluir el Impuesto al Valor Agregado (I.V.A.). Dicha garantía deberá ser entregada a **"EL INEA"**, a más tardar dentro de los **10 (diez) días naturales** posteriores a la firma del presente Contrato.

Dicha fianza deberá ser entregada a **"EL INEA"**, a más tardar dentro de los 10 días naturales posteriores a la firma del presente contrato.

En caso de que el total del monto máximo del contrato corresponda a una cantidad de hasta **964 UMAS**, **"EL PROVEEDOR"** deberá justificar el solicitar que el cumplimiento de los contratos se garantice mediante alguna de las siguientes opciones: cheque certificado o de caja, depósito de dinero constituido a través de certificado o billete de depósito, expedido por institución de crédito autorizada, depósito de dinero constituido ante **"EL INEA"**, o carta de crédito irrevocable.

Si las disposiciones jurídicas aplicables lo permiten, la entrega de la garantía de cumplimiento se podrá realizar de manera electrónica.

En caso de que **"EL PROVEEDOR"** incumpla con la entrega de la garantía en el plazo establecido, **"EL INEA"**, podrá rescindir el contrato y dará vista a la Oficina de Representación para que proceda en el ámbito de sus facultades.

La garantía de cumplimiento no será considerada como una limitante de responsabilidad de **"EL PROVEEDOR"**, derivada de sus obligaciones y garantías estipuladas en el presente instrumento jurídico, y no impedirá que **"EL INEA"**, reclame la indemnización por cualquier incumplimiento que pueda exceder el valor de la garantía de cumplimiento.

En caso de incremento al monto del presente instrumento jurídico o modificación al plazo, **"EL PROVEEDOR"** se obliga a entregar a **"EL INEA"**, dentro de los diez días naturales siguientes a la formalización del mismo, de conformidad con el último párrafo del artículo **91**, del **"RLAASSP"**, los documentos modificatorios o endosos correspondientes, debiendo contener en el documento la estipulación de que se otorga de manera conjunta, solidaria e inseparable de la garantía otorgada inicialmente.



LPN-041/2025

Una vez cumplidas las obligaciones a satisfacción, el servidor público facultado por **"EL INEA"**, procederá inmediatamente a extender la constancia de cumplimiento de las obligaciones contractuales y dará inicio a los trámites para la cancelación de la garantía de cumplimiento de contrato, lo que comunicará a **"EL PROVEEDOR"**.

B) PARA RESPONDER POR VICIOS OCULTOS.

"EL PROVEEDOR" deberá responder por defectos o vicios ocultos de los bienes entregados, y reemplazar los bienes en un periodo máximo de 10 (diez) días hábiles contados a partir de que se realice la notificación del motivo de rechazo por escrito o por algún medio electrónico, así como de cualquier otra responsabilidad en que hubiere incurrido, en los términos señalados en este Contrato, convenios modificatorios respectivos y en la legislación aplicable, de conformidad con los artículos 75, párrafo segundo de la **"LAASSP"**, y 96, párrafo segundo del **"RLAASSP"**.

"EL PROVEEDOR", quedará liberado de su obligación, una vez transcurridos **12 (doce) meses**, contados a partir de la fecha en que conste por escrito la recepción física de los bienes entregados, siempre y cuando **"EL INEA"** no haya identificado defectos o vicios ocultos en los bienes entregados, así como cualquier otra responsabilidad en los términos de este Contrato y convenios modificatorios respectivos.

DÉCIMA. OBLIGACIONES DE "EL PROVEEDOR".

"EL PROVEEDOR", se obliga a:

- Entregar los bienes en las fechas o plazos y lugares establecidos conforme a lo pactado en el presente contrato y su **ANEXO ÚNICO**.
- Cumplir con las especificaciones técnicas y de calidad y demás condiciones establecidas en el presente contrato y su **ANEXO ÚNICO**.
- Realizar los trámites de importación y cubrir los impuestos y derechos que se generen, cuando se trate de bienes de procedencia extranjera.
- Asumir la responsabilidad de cualquier daño que llegue a ocasionar a **"EL INEA"** o a terceros con motivo de la ejecución y cumplimiento del presente contrato.
- Proporcionar la información que le sea requerida por la Secretaría Anticorrupción y Buen Gobierno y Oficina de Representación, de conformidad con el artículo 107 del **"RLAASSP"**.

DÉCIMA PRIMERA. OBLIGACIONES DE "EL INEA".

"EL INEA", se obliga a:

- Otorgar las facilidades necesarias, a efecto de que **"EL PROVEEDOR"** lleve a cabo en los términos convenidos, el suministro de bienes objeto del contrato.
- Realizar el pago correspondiente en tiempo y forma.
- Extender a **"EL PROVEEDOR"**, por conducto del servidor público facultado, la constancia de cumplimiento de obligaciones contractuales inmediatamente que se





LPN-041/2025

cumplan éstas a satisfacción expresa de dicho servidor público para que se dé trámite a la cancelación de la garantía de cumplimiento del presente contrato.

DÉCIMA SEGUNDA. ADMINISTRACIÓN, VERIFICACIÓN, SUPERVISIÓN Y ACEPTACIÓN DE LOS BIENES.

“EL INEA” designa como **persona Administradora** del presente contrato al C. Arturo Zúñiga Jiménez, en su carácter de Subdirector de Recursos Materiales y Servicios, con R.F.C. ZUJA830103F36, persona facultada para administrar y dar seguimiento a las obligaciones contenidas en el mismo.

“EL INEA” designa como **persona Supervisora** del presente contrato al C. Humberto Hurtado González en su carácter de Jefe de Departamento de Servicios Generales R.F.C. HUGH791109DJA, persona facultada para verificar el debido cumplimiento de las obligaciones establecidas en el **“ANEXO ÚNICO”**.

Los bienes se tendrán por recibidos previa revisión del administrador del presente contrato, la cual consistirá en la verificación del cumplimiento de las especificaciones establecidas y en su caso en los anexos respectivos, así como las contenidas en la propuesta técnica.

“EL INEA”, a través del administrador del contrato, rechazará los bienes que no cumplan las especificaciones establecidas en este contrato y en su **ANEXO ÚNICO**, obligándose **“EL PROVEEDOR”** en este supuesto, a entregarlos nuevamente bajo su responsabilidad y sin costo adicional para **“EL INEA”**, sin perjuicio de la aplicación de las penas convencionales o deducciones al cobro correspondientes.

“EL INEA”, a través del administrador del contrato, podrá aceptar los bienes que incumplan de manera parcial o deficiente las especificaciones establecidas en este contrato y en los anexos respectivos, sin perjuicio de la aplicación de las deducciones al pago que procedan, y reposición de los bienes, cuando la naturaleza propia de éstos lo permita.

DÉCIMA TERCERA. DEDUCCIONES.

“EL INEA” aplicará deducciones al pago por el incumplimiento parcial o deficiente, en que incurra **“EL PROVEEDOR”**, conforme a lo estipulado en las cláusulas del presente contrato y su **ANEXO ÚNICO**, las cuales se calcularán por el porcentaje establecido en el mismo, sobre el monto de los bienes, proporcionados en forma parcial o deficiente. Las cantidades a deducir se aplicarán en el CFDI o factura electrónica que **“EL PROVEEDOR”** presente para su cobro, en el pago que se encuentre en trámite o bien en el siguiente pago.

De no existir pagos pendientes, se requerirá a **“EL PROVEEDOR”** que realice el pago de la deductiva a través del esquema e5cinco Pago Electrónico de Derechos, Productos y Aprovechamientos (DPA's), a favor de la Tesorería de la Federación, o de la Entidad. En caso de negativa se procederá a hacer efectiva la garantía de cumplimiento del contrato.



LPN-041/2025

Las deducciones económicas se aplicarán sobre la cantidad indicada sin incluir impuestos.

El cálculo de las deducciones correspondientes las realizará el administrador del contrato de **"EL INEA"**, cuya notificación se realizará por escrito o vía correo electrónico, posteriores al incumplimiento parcial o deficiente.

DÉCIMA CUARTA. PENAS CONVENCIONALES.

En caso que **"EL PROVEEDOR"** incurra en atraso en el cumplimiento conforme a lo pactado para la entrega de los bienes objeto del presente contrato, conforme a lo establecido en el **ANEXO ÚNICO**, parte integral del presente contrato, **"EL INEA"** por conducto del administrador del contrato aplicará la pena convencional de 0.5 % (cero punto cinco por ciento), sobre importes antes del Impuesto al Valor Agregado (IVA), en los siguientes casos:

- a) Sobre el valor de los bienes entregados con atraso, por cada día natural de atraso en la recepción de los mismo.
- b) Sobre el valor de los bienes que en su caso esté obligado a sustituir por cada día de atraso en la recepción de los mismos.

El Administrador determinará el cálculo de la pena convencional, cuya notificación se realizará por escrito, al día hábil siguiente en que se determine.

El pago de los bienes quedará condicionado, proporcionalmente, al pago que **"EL PROVEEDOR"** deba efectuar por concepto de penas convencionales por atraso; para lo cual se estará a lo dispuesto en el criterio normativo de interpretación TU 01/2022, emitido por la Unidad de Normatividad de Contrataciones Públicas de la SHCP de fecha 02 de mayo de 2022;

En ninguno caso, las penas convencionales podrán negociarse en especie. Independientemente de la aplicación de las penas convencionales mencionadas, **"EL INEA"** podrá optar por la rescisión del contrato de conformidad con lo establecido en el artículo 77 de la LAASSP; en el supuesto que el contrato sea rescindido en términos de lo previsto en la CLÁUSULA VIGÉSIMA TERCERA DE RESCISIÓN, no procederá el cobro de dichas penas ni la contabilización de las mismas al hacer efectiva la garantía de cumplimiento del contrato.

El pago de la pena podrá efectuarse a través del esquema e5cinco Pago Electrónico de Derechos, Productos y Aprovechamientos (DPA's), a favor de la Tesorería de la Federación, o la Entidad; o bien, a través de un comprobante de egreso (CFDI de Egreso) conocido comúnmente como Nota de Crédito, en el momento en el que emita el comprobante de Ingreso (Factura o CFDI de Ingreso) por concepto de los bienes, en términos de las disposiciones jurídicas aplicables.





LPN-041/2025

El importe de la pena convencional, no podrá exceder el equivalente al monto total de la garantía de cumplimiento del contrato, y en el caso de no haberse requerido esta garantía, no deberá exceder del 20% (veinte por ciento) del monto total del contrato.

DÉCIMA QUINTA. LICENCIAS, AUTORIZACIONES Y PERMISOS.

“EL PROVEEDOR” se obliga a observar y mantener vigentes las licencias, autorizaciones, permisos o registros requeridos para el cumplimiento de sus obligaciones.

DÉCIMA SEXTA. PÓLIZA DE RESPONSABILIDAD CIVIL.

Para la adquisición de los bienes, materia del presente contrato, no se requiere que **“EL PROVEEDOR”** contrate una póliza de seguro por responsabilidad civil.

DÉCIMA SÉPTIMA. TRANSPORTE.

“EL PROVEEDOR” se obliga bajo su costa y riesgo, a transportar los bienes objeto del presente contrato, desde su lugar de origen, hasta las instalaciones señaladas en el **ANEXO ÚNICO** del presente contrato.

DÉCIMA OCTAVA. IMPUESTOS Y DERECHOS.

Los impuestos, derechos y gastos que procedan con motivo de la adquisición de los bienes, objeto del presente contrato, serán pagados por **“EL PROVEEDOR”**, mismos que no serán repercutidos a **“EL INEA”**.

“EL INEA” sólo cubrirá, cuando aplique, lo correspondiente al Impuesto al Valor Agregado (IVA), en los términos de la normatividad aplicable y de conformidad con las disposiciones fiscales vigentes.

DÉCIMA NOVENA. PROHIBICIÓN DE CESIÓN DE DERECHOS Y OBLIGACIONES.

“EL PROVEEDOR” no podrá ceder total o parcialmente los derechos y obligaciones derivados del presente contrato, a favor de cualquier otra persona física o moral, con excepción de los derechos de cobro, en cuyo caso se deberá contar con la conformidad previa y por escrito de **“EL INEA”**.

VIGÉSIMA. DERECHOS DE AUTOR, PATENTES Y/O MARCAS.

“EL PROVEEDOR” será responsable en caso de infringir patentes, marcas o viole otros registros de derechos de propiedad industrial a nivel nacional e internacional, con motivo del cumplimiento de las obligaciones del presente contrato, por lo que, se obliga a responder personal e ilimitadamente de los daños y perjuicios que pudiera causar a **“EL INEA”** o a terceros.

De presentarse alguna reclamación en contra de **“EL INEA”**, por cualquiera de las causas antes mencionadas, **“EL PROVEEDOR”**, se obliga a salvaguardar los derechos e intereses de **“EL INEA”** de cualquier controversia, liberándola de toda responsabilidad de carácter civil, penal, mercantil, fiscal o de cualquier otra índole, sacándola en paz y a salvo.



LPN-041/2025

En caso de que **"EL INEA"** tuviese que erogar recursos por cualquiera de estos conceptos, **"EL PROVEEDOR"** se obliga a reembolsar de manera inmediata los recursos erogados por aquella.

VIGÉSIMA PRIMERA. CONFIDENCIALIDAD Y PROTECCIÓN DE DATOS PERSONALES.

"LAS PARTES" acuerdan que la información que se intercambie de conformidad con las disposiciones del presente instrumento, se tratarán de manera confidencial, siendo de uso exclusivo para la consecución del objeto del presente contrato y no podrá difundirse a terceros de conformidad con lo establecido en la Ley General de Transparencia y Acceso a la Información Pública, Ley General de Protección de Datos Personales en posesión de Sujetos Obligados y demás legislación aplicable.

Para el tratamiento de los datos personales que **"LAS PARTES"** recaben con motivo de la celebración del presente contrato, deberá de realizarse con base en lo previsto en los Avisos de Privacidad respectivos.

Por tal motivo, **"EL PROVEEDOR"** asume cualquier responsabilidad que se derive del incumplimiento de su parte, o de sus empleados, a las obligaciones de confidencialidad descritas en el presente contrato.

Asimismo **"EL PROVEEDOR"** deberá observar lo establecido en la Convocatoria y **ANEXO ÚNICO**, aplicable a la Confidencialidad de la información del presente Contrato.

VIGÉSIMA SEGUNDA. TERMINACIÓN ANTICIPADA DEL CONTRATO.

"EL INEA", cuando concurran razones de interés general, o bien, cuando por causas justificadas se extinga la necesidad de suministrar los bienes originalmente contratados y se demuestre que de continuar con el cumplimiento de las obligaciones pactadas, se ocasionaría algún daño o perjuicio a **"EL INEA"**, o se determine la nulidad total o parcial de los actos que dieron origen al presente contrato, con motivo de la resolución de una inconformidad o intervención de oficio, emitida por la Secretaría Anticorrupción y Buen Gobierno, podrá dar por terminado anticipadamente el presente contrato sin responsabilidad alguna para **"EL INEA"**, ello con independencia de lo establecido en la cláusula que antecede.

Cuando **"EL INEA"** determine dar por terminado anticipadamente el contrato, lo notificará al **"EL PROVEEDOR"** hasta con 30 (treinta) días naturales anteriores al hecho, debiendo sustentarlo en un dictamen fundado y motivado, en el que se precisarán las razones o causas que dieron origen a la misma y pagará a **"EL PROVEEDOR"** la parte proporcional de los bienes suministrados, así como los gastos no recuperables en que haya incurrido, previa solicitud por escrito, siempre que estos sean razonables, estén debidamente comprobados y se relacionen directamente con el presente contrato, limitándose según corresponda a los conceptos establecidos en la fracción I, del artículo 102 del **"RLAASSP"**.





LPN-041/2025

VIGÉSIMA TERCERA. RESCISIÓN.

“EL INEA” podrá iniciar en cualquier momento el procedimiento de rescisión, cuando **“EL PROVEEDOR”** incurra en alguna de las siguientes causales:

- a) Contravenir los términos pactados para el suministro de los bienes establecidos en el presente contrato;
- b) Transferir en todo o en parte las obligaciones que deriven del presente contrato a un tercero ajeno a la relación contractual;
- c) Ceder los derechos de cobro derivados del contrato, sin contar con la conformidad previa y por escrito de **“EL INEA”**;
- d) Suspender total o parcialmente y sin causa justificada el suministro objeto del presente contrato;
- e) Omitir suministrar los bienes en tiempo y forma conforme a lo establecido en el presente contrato y su **ANEXO ÚNICO**;
- f) No proporcionar a los Órganos de Fiscalización, la información que le sea requerida con motivo de las auditorías, visitas e inspecciones que realicen;
- g) Ser declarado en concurso mercantil, o por cualquier otra causa distinta o análoga que afecte su patrimonio;
- h) En caso de que compruebe la falsedad de alguna manifestación, información o documentación proporcionada para efecto del presente contrato;
- i) No entregar dentro de los 10 (diez) días naturales siguientes a la fecha de firma del presente contrato, la garantía de cumplimiento del mismo;
- j) Cuando la suma de las penas convencionales exceda el monto total de la garantía de cumplimiento del contrato;
- k) Cuando la suma de las deducciones al pago, excedan el límite máximo establecido para las deducciones;
- l) Divulgar, transferir o utilizar la información que conozca en el desarrollo del cumplimiento del objeto del presente contrato, sin contar con la autorización de **“EL INEA”** en los términos de lo dispuesto en la cláusula VIGÉSIMA PRIMERA DE CONFIDENCIALIDAD Y PROTECCIÓN DE DATOS PERSONALES del presente instrumento jurídico;
- m) Impedir el desempeño normal de labores de **“EL INEA”**;
- n) Cambiar su nacionalidad por otra e invocar la protección de su gobierno contra reclamaciones y órdenes de **“EL INEA”**, cuando sea extranjero, y
- o) Incumplir cualquier obligación distinta de las anteriores y derivadas del presente contrato.

Para el caso de optar por la rescisión del contrato, **“EL INEA”** comunicará por escrito a **“EL PROVEEDOR”** el incumplimiento en que haya incurrido, para que en un término de 5 (cinco) días hábiles contados a partir de la notificación, exponga lo que a su derecho convenga y aporte en su caso las pruebas que estime pertinentes.

Transcurrido dicho término **“EL INEA”**, en un plazo de 15 (quince) días hábiles siguientes, tomando en consideración los argumentos y pruebas que hubiere hecho valer **“EL**



LPN-041/2025

PROVEEDOR", determinará de manera fundada y motivada dar o no por rescindido el contrato, y comunicará a **"EL PROVEEDOR"** dicha determinación dentro del citado plazo.

Cuando se rescinda el contrato, se formulará el finiquito correspondiente, a efecto de hacer constar los pagos que deba efectuar **"EL INEA"** por concepto del contrato hasta el momento de rescisión, o los que resulten a cargo de **"EL PROVEEDOR"**.

Iniciado un procedimiento de conciliación **"EL INEA"** podrá suspender el trámite del procedimiento de rescisión.

Si previamente a la determinación de dar por rescindido el contrato se entregaran los bienes, el procedimiento iniciado quedará sin efecto, previa aceptación y verificación de **"EL INEA"** de que continúa vigente la necesidad de los bienes aplicando, en su caso, las penas convencionales correspondientes.

"EL INEA" podrá determinar no dar por rescindido el contrato, cuando durante el procedimiento advierta que la rescisión del mismo pudiera ocasionar algún daño o afectación a las funciones que tiene encomendadas. En este supuesto, **"EL INEA"** elaborará un dictamen en el cual justifique que los impactos económicos o de operación que se ocasionarían con la rescisión del contrato resultarían más inconvenientes.

De no rescindir el contrato, **"EL INEA"** establecerá con **"EL PROVEEDOR"** otro plazo que le permita subsanar el incumplimiento que hubiere motivado el inicio del procedimiento, aplicando las sanciones correspondientes. El convenio modificadorio que al efecto se celebre deberá atender a las condiciones previstas por los dos últimos párrafos del artículo 74 de la **"LAASSP"**.

No obstante, de que se hubiere firmado el convenio modificadorio a que se refiere el párrafo anterior, si se presenta de nueva cuenta el incumplimiento, **"EL INEA"** quedará expresamente facultada para optar por exigir el cumplimiento del contrato, o rescindirlo, aplicando las sanciones que procedan.

Si se llevara a cabo la rescisión del contrato, y en el caso de que a **"EL PROVEEDOR"** se le hubieran entregado pagos progresivos, éste deberá de reintegrarlos más los intereses correspondientes, conforme a lo indicado en el artículo 73, párrafo cuarto, de la **"LAASSP"**.

Los intereses se calcularán sobre el monto de los pagos progresivos efectuados y se computarán por días naturales desde la fecha de su entrega hasta la fecha en que se pongan efectivamente las cantidades a disposición de **"EL INEA"**.

VIGÉSIMA CUARTA. RELACIÓN Y EXCLUSIÓN LABORAL

"EL PROVEEDOR" reconoce y acepta ser el único patrón de todos y cada uno de los trabajadores que intervienen en la adquisición y suministro de los bienes, por lo que,



LPN-041/2025

deslinda de toda responsabilidad a **"EL INEA"** respecto de cualquier reclamo que en su caso puedan efectuar sus trabajadores, sea de índole laboral, fiscal o de seguridad social y en ningún caso se le podrá considerar patrón sustituto, patrón solidario, beneficiario o intermediario.

"EL PROVEEDOR" asume en forma total y exclusiva las obligaciones propias de patrón respecto de cualquier relación laboral, que el mismo contraiga con el personal que labore bajo sus órdenes o intervenga o contrate para la atención de los asuntos encomendados por **"EL INEA"**, así como en la ejecución del objeto del presente contrato.

Para cualquier caso no previsto, **"EL PROVEEDOR"** exime expresamente a **"EL INEA"** de cualquier responsabilidad laboral, civil o penal o de cualquier otra especie que en su caso pudiera llegar a generarse, relacionado con el presente contrato.

Para el caso que, con posterioridad a la conclusión del presente contrato, **"EL INEA"** reciba una demanda laboral por parte de los trabajadores de **"EL PROVEEDOR"**, en la que se demande la solidaridad y/o sustitución patronal a **"EL INEA"**, **"EL PROVEEDOR"** queda obligado a dar cumplimiento a lo establecido en la presente cláusula.

VIGÉSIMA QUINTA. DISCREPANCIAS.

"LAS PARTES" convienen que, en caso de discrepancia entre la convocatoria a la licitación pública, la invitación a cuando menos tres personas, o la solicitud de cotización y el modelo de contrato, prevalecerá lo establecido en la convocatoria, invitación o solicitud respectiva, de conformidad con el artículo 81, fracción IV del **"RLAASSP"**.

VIGÉSIMA SEXTA. CONCILIACIÓN.

"LAS PARTES" acuerdan que para el caso de que se presenten desavenencias derivadas de la ejecución y cumplimiento del presente contrato podrán someterse al procedimiento de conciliación establecido en los artículos 109, 111 y 112 de la **"LAASSP"**, y 126 al 136 del **"RLAASSP"**.

VIGÉSIMA SÉPTIMA. DOMICILIOS.

"LAS PARTES" señalan como sus domicilios legales para todos los efectos a que haya lugar y que se relacionan en el presente contrato, los que se indican en el apartado de Declaraciones, por lo que cualquier notificación judicial o extrajudicial, emplazamiento, requerimiento o diligencia que en dichos domicilios se practique, será enteramente válida, al tenor de lo dispuesto en el Título Tercero del Código Civil Federal.

VIGÉSIMA OCTAVA. LEGISLACIÓN APLICABLE.

"LAS PARTES" se obligan a sujetarse estrictamente para el suministro de bienes objeto del presente contrato a todas y cada una de las cláusulas que lo integran, su **ANEXO ÚNICO** que forma parte integral del mismo, a la **"LAASSP"**, al **"RLAASSP"**; al Código Civil Federal; a la Ley Federal de Procedimiento Administrativo; al Código Federal de





LPN-041/2025

Procedimientos Civiles; a la Ley Federal de Presupuesto y Responsabilidad Hacendaria y su Reglamento.

VIGÉSIMA NOVENA. JURISDICCIÓN.

“LAS PARTES” convienen que, para la interpretación y cumplimiento de este contrato, así como para lo no previsto en el mismo, se someterán a la jurisdicción y competencia de los Tribunales Federales con sede en la Ciudad, renunciando expresamente al fuero que pudiera corresponderles en razón de su domicilio actual o futuro.

“LAS PARTES” manifiestan estar conformes y enterados de las consecuencias, valor y alcance legal de todas y cada una de las estipulaciones que el presente instrumento jurídico contiene, por lo que lo ratifican y firman en las fechas especificadas.

POR:
“EL INEA”

| NOMBRE | CARGO | RFC |
|------------------------------|--|---------------|
| RODRIGO MENÉNDEZ ROLDÁN | APODERADO LEGAL DEL INEA Y TITULAR DE LA UNIDAD DE ADMINISTRACIÓN Y FINANZAS | MERR870509EH8 |
| ARTURO ZÚÑIGA JIMÉNEZ | SUBDIRECTOR DE RECURSOS MATERIALES Y SERVICIOS Y ADMINISTRADOR DEL CONTRATO | ZUJA830103F36 |
| HUMBERTO HURTADO GONZÁLEZ | JEFE DEL DEPARTAMENTO DE SERVICIOS GENERALES Y SUPERVISOR DEL CONTRATO | HUGH791109DJA |

POR:
“EL PROVEEDOR”

| NOMBRE | R.F.C. |
|--|---------------|
| LINK-INC ADMINISTRACIÓN, S.A. DE C.V., | LAD140402433. |





ANEXO TÉCNICO

ADQUISICIÓN CONSOLIDADA DE VESTUARIO, UNIFORMES, CALZADO Y EQUIPO DE PROTECCIÓN PARA EL EJERCICIO FISCAL 2025



1. OBJETIVO DE LA CONTRATACIÓN

Se requiere la **Adquisición Consolidada de Vestuario, Uniformes, Calzado y Equipo de Protección para el Ejercicio Fiscal 2025**, a fin de suministrar los bienes a las **PARTICIPANTES** señaladas en el **APÉNDICE IV** del presente **ANEXO TÉCNICO**; atendiendo los principios de economía, eficacia, eficiencia, imparcialidad, transparencia y honradez, que aseguren las mejores condiciones de contratación para el Estado, de conformidad con lo establecido en el artículo 134 de la Constitución Política de los Estados Unidos Mexicanos.

2. DESCRIPCIÓN GENERAL DE LA CONTRATACIÓN.

El procedimiento de contratación para la Adquisición Consolidada de Vestuario, Uniformes, Calzado y Equipo de Protección para el Ejercicio Fiscal 2025 consta de **178 PARTIDAS**.

La adjudicación se efectuará por PARTIDA a un solo LICITANTE para **167 PARTIDAS** de acuerdo con el presente ANEXO TÉCNICO, y 11 PARTIDAS por abastecimiento simultáneo, haciendo un total de **178 PARTIDAS** como se señalan a continuación:

PARTIDAS QUE SE ADJUDICARÁN A UN SOLO LICITANTE

| PARTIDA | CÓDIGO | DESCRIPCIÓN DEL BIEN | UNIDAD DE MEDIDA |
|---------|--------|--|------------------|
| 1 | BATA01 | BATA ANTIESTÁTICA CABALLERO | PIEZA |
| 2 | BATA02 | BATA ANTIESTÁTICA DAMA | PIEZA |
| 3 | BATA04 | BATA ESTÁNDAR | PIEZA |
| 6 | BATA07 | BATA EDUCADORA | PIEZA |
| 7 | BLUS01 | BLUSA DAMA MANGA LARGA | PIEZA |
| 8 | BLUS02 | BLUSA MANGA CORTA DAMA | PIEZA |
| 9 | CALC01 | CALCETA TUBULAR | PAR |
| 10 | CALC02 | CALCETA NIVEL 1 | PAR |
| 11 | CALC03 | CALCETÍN DE VESTIR PARA CABALLERO | PAR |
| 12 | CAMS01 | CAMISA DE MEZCLILLA MANGA LARGA | PIEZA |
| 13 | CAMS02 | CAMISA DE VESTIR CABALLERO 70% POLIÉSTER 30% ALGODÓN | PIEZA |
| 14 | CAMS03 | CAMISA DE VESTIR DAMA 70% POLIÉSTER 30% ALGODÓN | PIEZA |
| 15 | CAMS04 | CAMISA MANGA CORTA | PIEZA |
| 16 | CAMS05 | CAMISA MANGA LARGA CABALLERO ADMINISTRATIVO | PIEZA |
| 17 | CAMS06 | CAMISA DE VESTIR CABALLERO 70% ALGODÓN 30% POLIÉSTER | PIEZA |
| 18 | CAMS07 | CAMISA DE VESTIR DAMA 70% ALGODÓN 30% POLIÉSTER | PIEZA |
| 19 | CAMI01 | CAMISETA CUELLO REDONDO | PIEZA |
| 20 | CMIS01 | CAMISOLA MANGA CORTA CABALLERO PPL | PIEZA |
| 21 | CMIS02 | CAMISOLA MANGA LARGA PPL | PIEZA |
| 22 | CMIS03 | CAMISOLA DE MEZCLILLA 100% ALGODÓN LIGERA | PIEZA |
| 23 | CMIS04 | CAMISOLA DE MEZCLILLA 100% ALGODÓN | PIEZA |



| PARTIDA | CÓDIGO | DESCRIPCIÓN DEL BIEN | UNIDAD DE MEDIDA |
|---------|------------|--|------------------|
| 24 | CMIS05 | CAMISOLA DE TRABAJO 100% ALGODÓN UNISEX | PIEZA |
| 25 | CMIS06 | CAMISOLA DE TRABAJO 65% ALGODÓN 35% POLIÉSTER UNISEX | PIEZA |
| 26 | CMIS07 | CAMISOLA MANGA CORTA PPL | PIEZA |
| 27 | CMIS08 | CAMISOLA TÁCTICA MANGA LARGA | PIEZA |
| 28 | CMIS09 | CAMISOLA TDU MANGA LARGA | PIEZA |
| 30 | CHAL02 | CHALECO GABARDINA UNISEX 65% POLIÉSTER 35% ALGODÓN | PIEZA |
| 31 | CHAL03 | CHALECO PROTECCIÓN VIAL | PIEZA |
| 32 | CHAL04 | CHALECO TIPO REPORTERO | PIEZA |
| 33 | CHAM01 | CHAMARRA 100% POLIÉSTER UNISEX | PIEZA |
| 34 | CHAM02 | CHAMARRA 100% POLIÉSTER CON GORRO | PIEZA |
| 35 | CHAM03 | CHAMARRA TÁCTICA | PIEZA |
| 36 | CHAM04 | CHAMARRA 3 EN 1 ADMINISTRATIVO Y SEGURIDAD | PIEZA (3 EN 1) |
| 37 | CHAM05 | CHAMARRA 3 EN 1 SEGURIDAD UNISEX | PIEZA (3 EN 1) |
| 38 | CHAM06 | CHAMARRA CORTA TIPO BEISBOLERA REPELENTE AL AGUA | PIEZA |
| 39 | CHAM07 | CHAMARRA LARGA REPELENTE AL AGUA CABALLERO | PIEZA |
| 40 | COIP01 | COIPA | PIEZA |
| 41 | COND01 | SUDADERA DEPORTIVA UNISEX | PIEZA |
| 42 | COND05 | CONJUNTO DEPORTIVO UNISEX (2 PIEZAS: SUDADERA Y PANTALÓN) | CONJUNTO |
| 43 | COND06 | CONJUNTO DEPORTIVO (2 PIEZAS: CHAMARRA Y PANTALÓN) | CONJUNTO |
| 44 | COND07 | CONJUNTO DEPORTIVO CON DISTINTIVOS (3 PIEZAS: CHAMARRA , PANTALÓN Y GORRA) | CONJUNTO |
| 45 | CORB01 | CORBATA CABALLERO | PIEZA |
| 46 | CORB02 | CORBATÍN | PIEZA |
| 47 | FILP01 | FILIPINA UNISEX | PIEZA |
| 48 | FILP02 | FILIPINA CABALLERO 65% POLIÉSTER 35% ALGODÓN | PIEZA |
| 50 | GORR01 | GORRA TIPO BEISBOLERA 1 LOGOTIPO | PIEZA |
| 51 | GORR02 | GORRA TIPO BEISBOLERA 2 LOGOTIPOS | PIEZA |
| 52 | GORR03 | GORRA TIPO BEISBOLERA GABARDINA | PIEZA |
| 53 | GORR04 | GORRA TIPO BEISBOLERA PPL | PIEZA |
| 54 | GORR05 | GORRA TIPO BEISBOLERA MEZCLILLA | PIEZA |
| 55 | GORR06 | GORRA TIPO TURBANTE O BANDANA | PIEZA |
| 56 | GORR07 | GORRO DE ACRÍLICO | PIEZA |
| 57 | MANGO 1 | MANGUILLOS | PAR |
| 58 | OVEC01 | OVEROL PARA CABALLERO | PIEZA |
| 59 | PANT01 | PANTALÓN CORTE RECTO CON VIVO | PIEZA |
| 60 | PANT02 | PANTALÓN MEZCLILLA CABALLERO | PIEZA |
| 61 | PANT03 | PANTALÓN MEZCLILLA DAMA | PIEZA |
| 63 | PANT05 | PANTALÓN VESTIR CABALLERO 70% POLIÉSTER 30% ALGODÓN | PIEZA |
| 64 | PANT06 | PANTALÓN TÁCTICO UNISEX | PIEZA |



| PARTIDA | CÓDIGO | DESCRIPCIÓN DEL BIEN | UNIDAD DE MEDIDA |
|---------|--------|--|------------------|
| 65 | PANT07 | PANTALÓN CARGO PARA TRABAJO UNISEX 100% ALGODÓN | PIEZA |
| 66 | PANT08 | PANTALÓN CARGO PARA TRABAJO UNISEX 65% POLIÉSTER 35% ALGODÓN | PIEZA |
| 67 | PANT09 | PANTALÓN PPL | PIEZA |
| 68 | PANT10 | PANTALÓN VESTIR DAMA GABARDINA 100% ALGODÓN | PIEZA |
| 69 | PANT11 | PANTALÓN VESTIR CABALLERO GABARDINA 100% ALGODÓN | PIEZA |
| 70 | PLYP01 | PLAYERA TIPO POLO MANGA CORTA CABALLERO 50% POLIÉSTER 50% ALGODÓN | PIEZA |
| 71 | PLYP02 | PLAYERA TIPO POLO MANGA CORTA CABALLERO 100% POLIÉSTER | PIEZA |
| 72 | PLYP03 | PLAYERA TIPO POLO MANGA LARGA CABALLERO 50% POLIÉSTER 50% ALGODÓN | PIEZA |
| 73 | PLYP04 | PLAYERA TIPO POLO MANGA LARGA CABALLERO 100% POLIÉSTER | PIEZA |
| 74 | PLYP05 | PLAYERA TIPO POLO MANGA CORTA RANGLAN, CABALLERO UNIFORME TÁCTICO 100% POLIÉSTER | PIEZA |
| 75 | PLYP06 | PLAYERA TIPO POLO MANGA CORTA CABALLERO 100% ALGODÓN | PIEZA |
| 76 | PLYP07 | PLAYERA TIPO POLO MANGA CORTA DAMA 50% POLIÉSTER 50% ALGODÓN | PIEZA |
| 77 | PLYP08 | PLAYERA TIPO POLO MANGA CORTA DAMA 100% POLIÉSTER | PIEZA |
| 78 | PLYP09 | PLAYERA TIPO POLO MANGA LARGA DAMA 50% POLIÉSTER 50% ALGODÓN | PIEZA |
| 79 | PLYP12 | PLAYERA TIPO POLO MANGA CORTA DAMA 100% ALGODÓN | PIEZA |
| 80 | TRCI01 | TRAJE TIPO CIRUJANO | JUEGO |
| 81 | TSCC01 | CAMISA PARA TRAJE CABALLERO | PIEZA |
| 82 | TSCP01 | PANTALÓN DE VESTIR PARA CABALLERO 55% POLIÉSTER 45% LANA | PIEZA |
| 83 | TSCP02 | PANTALÓN DE VESTIR PARA CABALLERO 70% POLIÉSTER 30% VISCOSA | PIEZA |
| 84 | TSCS01 | SACO PARA CABALLERO 55% POLIÉSTER 45% LANA | PIEZA |
| 85 | TSCS02 | SACO PARA CABALLERO 70% POLIÉSTER 30% VISCOSA | PIEZA |
| 86 | TSDB01 | BLUSA PARA TRAJE DAMA | PIEZA |
| 87 | TSDC01 | CHALECO DE VESTIR PARA DAMA 55% POLIÉSTER 45% LANA | PIEZA |
| 88 | TSDC02 | CHALECO DE VESTIR PARA DAMA 70% POLIÉSTER 30% VISCOSA | PIEZA |
| 89 | TSDF01 | FALDA DE VESTIR PARA DAMA 55% POLIÉSTER 45% LANA | PIEZA |
| 90 | TSDF02 | FALDA DE VESTIR PARA DAMA 70% POLIÉSTER 30% VISCOSA | PIEZA |
| 91 | TSDP01 | PANTALÓN DE VESTIR PARA DAMA 55% POLIÉSTER 45% LANA | PIEZA |
| 92 | TSDP02 | PANTALÓN DE VESTIR PARA DAMA 70% POLIÉSTER 30% VISCOSA | PIEZA |
| 93 | TSDS01 | SACO PARA DAMA 55% POLIÉSTER 45% LANA | PIEZA |
| 94 | TSDS02 | SACO PARA DAMA 70% POLIÉSTER 30% VISCOSA | PIEZA |
| 95 | TRUS01 | TRUSA | PIEZA |
| 96 | UNCE01 | CASACA CENDI | PIEZA |
| 97 | UNCE02 | PANTALÓN CENDI | PIEZA |
| 98 | UNQU01 | FILIPINA TIPO QUIRÚRGICA | PIEZA |
| 99 | UNQU02 | PANTALÓN TIPO QUIRÚRGICO | PIEZA |
| 100 | ROPT01 | ROPA TÉRMICA MASCULINA - SUDADERA | PIEZA |
| 101 | ROPT02 | ROPA TÉRMICA MASCULINA - PANTALÓN | PIEZA |
| 102 | ROPT03 | CONJUNTO ROPA TÉRMICA MASCULINA (2 PIEZAS: SUDADERA Y PANTALÓN) | CONJUNTO |



| PARTIDA | CÓDIGO | DESCRIPCIÓN DEL BIEN | UNIDAD DE MEDIDA |
|---------|--------|--|------------------|
| 103 | TSCA01 | TRAJE SASTRE PARA CABALLERO (2 PIEZAS: SACO Y PANTALÓN) 55% POLIÉSTER 45% LANA | CONJUNTO |
| 104 | TSCA02 | TRAJE SASTRE PARA CABALLERO (2 PIEZAS: SACO Y PANTALÓN) 70% POLIÉSTER 30% VISCOSA | CONJUNTO |
| 105 | TSDA01 | TRAJE SASTRE PARA DAMA (4 PIEZAS: SACO, CHALECO, FALDA Y PANTALÓN) 55% POLIÉSTER 45% LANA | CONJUNTO |
| 106 | TSDA02 | TRAJE SASTRE PARA DAMA (2 PIEZAS: SACO Y PANTALÓN) 55% POLIÉSTER 45% LANA | CONJUNTO |
| 107 | TSDA03 | TRAJE SASTRE PARA DAMA (3 PIEZAS: SACO, CHALECO Y FALDA) 55% POLIÉSTER 45% LANA | CONJUNTO |
| 108 | TSDA04 | TRAJE SASTRE PARA DAMA (3 PIEZAS: SACO, CHALECO Y PANTALÓN) 55% POLIÉSTER 45% LANA | CONJUNTO |
| 109 | TSDA05 | TRAJE SASTRE PARA DAMA (2 PIEZAS: CHALECO Y PANTALÓN) 55% POLIÉSTER 45% LANA | CONJUNTO |
| 110 | TSDA06 | TRAJE SASTRE PARA DAMA (2 PIEZAS: SACO Y FALDA) 55% POLIÉSTER 45% LANA | CONJUNTO |
| 111 | TSDA07 | TRAJE SASTRE PARA DAMA (4 PIEZAS: SACO, CHALECO, FALDA Y PANTALÓN) 70% POLIÉSTER 30% VISCOSA | CONJUNTO |
| 112 | TSDA08 | TRAJE SASTRE PARA DAMA (2 PIEZAS: SACO Y PANTALÓN) 70% POLIÉSTER 30% VISCOSA | CONJUNTO |
| 113 | TSDA09 | TRAJE SASTRE PARA DAMA (3 PIEZAS: SACO, CHALECO Y FALDA) 70% POLIÉSTER 30% VISCOSA | CONJUNTO |
| 114 | TSDA10 | TRAJE SASTRE PARA DAMA (3 PIEZAS: SACO, CHALECO Y PANTALÓN) 70% POLIÉSTER 30% VISCOSA | CONJUNTO |
| 115 | TSDA11 | TRAJE SASTRE PARA DAMA (2 PIEZAS: CHALECO Y PANTALÓN) 70% POLIÉSTER 30% VISCOSA | CONJUNTO |
| 116 | UNCE03 | UNIFORME CENDI (2 PIEZAS: CASACA Y PANTALÓN) | CONJUNTO |
| 118 | UNTA01 | UNIFORME TÁCTICO (2 PIEZAS: CAMISOLA Y PANTALÓN) | CONJUNTO |
| 119 | CBOR01 | CALZADO BORCEGUÍ TIPO I UNISEX | PAR |
| 120 | CBOR02 | CALZADO BORCEGUÍ TIPO II CON CASCO METÁLICO O NO METÁLICO | PAR |
| 121 | CBOR03 | CALZADO BORCEGUÍ DE TRABAJO TIPO II CON CASQUILLO DE PLÁSTICO | PAR |
| 122 | CBOR04 | CALZADO BORCEGUÍ TIPO II + III PARA MANTENIMIENTO | PAR |
| 123 | CBOR05 | CALZADO BORCEGUÍ TIPO III DIELÉCTRICO | PAR |
| 124 | CBOT01 | CALZADO BOTA TIPO I UNISEX | PAR |
| 125 | CBOT02 | CALZADO BOTA TIPO II + III | PAR |
| 126 | CBOT03 | CALZADO BOTA TIPO III DIELÉCTRICO | PAR |
| 127 | CBOT04 | CALZADO BOTA ESTILO TÁCTICA MILITAR | PAR |
| 128 | CBOT05 | CALZADO ESTILO BOTAS EXTRA LARGAS (BOTA EXTRA ALTA) | PAR |
| 129 | CBOT06 | CALZADO BOTA DE PVC | PAR |
| 131 | CCHO02 | CALZADO CHOCLO ESTILO DERBY DE PISO UNISEX | PAR |
| 132 | CCHO03 | CALZADO CHOCLO ESTILO DERBY ADMINISTRATIVO UNISEX | PAR |
| 134 | CCHO05 | CALZADO CLÍNICO ESTILO DERBY UNISEX | PAR |
| 135 | CCHO06 | CALZADO CHOCLO ESTILO MOCASÍN UNISEX | PAR |
| 136 | CCHO07 | CALZADO CHOCLO ESTILO MOCASÍN | PAR |
| 137 | CCHO08 | CALZADO CHOCLO TIPO II CON CASCO METÁLICO O NO METÁLICO | PAR |
| 138 | CCHO09 | CALZADO CHOCLO TIPO III DIELÉCTRICO | PAR |
| 139 | CCHO10 | CALZADO CHOCLO ESTILO BOSTONIANO II | PAR |
| 140 | CCHO11 | CALZADO CHOCLO ESTILO BOSTONIANO PARA DAMA | PAR |
| 141 | CSUE01 | CALZADO ESTILO SUECO | PAR |
| 142 | CTEN01 | CALZADO TENIS ESTILO BOTA | PAR |
| 143 | CTEN02 | CALZADO CHOCLO ESTILO TENIS | PAR |



| PARTIDA | CÓDIGO | DESCRIPCIÓN DEL BIEN | UNIDAD DE MEDIDA |
|---------|--------|--|----------------------|
| 144 | CVES01 | CALZADO DE VESTIR PARA CABALLERO | PAR |
| 145 | CZAP01 | CALZADO ESTILO ZAPATILLA PARA USO ADMINISTRATIVO | PAR |
| 146 | ECTA01 | CINTURÓN TÁCTICO COLOR CAQUI Y NEGRO | PIEZA |
| 147 | ECES02 | CINTURÓN NEGRO PARA USO DE ESCOLTAS | PIEZA |
| 148 | ECCH04 | CINTURÓN DE CUERO PORTA HERRAMIENTAS | PIEZA |
| 149 | EFOL01 | FAJA ORTOPÉDICA LUMBAR CON TIRANTES | PIEZA |
| 150 | EFOL02 | CINTURÓN FAJA LUMBAR SIN TIRANTES | PIEZA |
| 151 | EFPE01 | FAJA DE CUERO TIPO PESISTA | PIEZA |
| 152 | EGCC01 | GUANTES CARNAZA CORTOS | PAR |
| 153 | EGCL02 | GUANTES CARNAZA LARGOS | PAR |
| 154 | EGCE03 | GUANTES CARNAZA EXTRA LARGOS | PAR |
| 155 | EGTS04 | GUANTES CUERO TACTO SUAVE | PAR |
| 156 | EGJA05 | GUANTES TIPO JAPONÉS | PAR |
| 157 | EGLA06 | GUANTES DE LÁTEX NATURAL | PAR |
| 158 | EGNE07 | GUANTES DE NEOPRENO | PAR |
| 159 | EGAL08 | GUANTES ALUMINIZADOS | PAR |
| 161 | EIMA01 | IMPERMEABLE TIPO MANGA | PIEZA |
| 162 | EIGA02 | IMPERMEABLE TIPO GABARDINA | PIEZA |
| 163 | EIDP03 | IMPERMEABLE DE DOS PIEZAS | JUEGO |
| 165 | EGPO01 | GOGGLES DE POLICARBONATO | PIEZA |
| 166 | EGSL02 | GAFAS PARA SOLDAR | PIEZA |
| 167 | EPFA01 | PANTALLA FACIAL | PIEZA |
| 168 | EPFE01 | PETO DE PIEL FLOR ENTERA | PIEZA |
| 169 | EPCA01 | PETO DE PVC CONTRA ÁCIDOS | PIEZA |
| 170 | EPAA01 | PETO DE ARAMIDA ALUMINIZADO | PIEZA |
| 171 | EPTE01 | PETO DE TELA | PIEZA |
| 172 | EPOP01 | POLAINAS DE PIEL | PAR |
| 173 | ECSD01 | CASCO DE SEGURIDAD DIELECTRICO | PIEZA |
| 174 | EYTP01 | YELMO DE MATERIAL TERMOPLÁSTICO | PIEZA |
| 175 | EGDE01 | GORRO DESECHABLE | PAQUETE 50 PIEZAS |
| 177 | EMGS01 | MASCARILLA CONTRA GASES Y SOLVENTES | PIEZA |
| 178 | BATA03 | BATA DE TRABAJO UNISEX | PIEZA |

PARTIDAS QUE SE ADJUDICARÁN POR ABASTECIMIENTO SIMULTANEO

| Partida | Código | Descripción | Unidad de Medida |
|---------|--------|---|------------------|
| 4 | BATA05 | BATA MÉDICO CABALLERO | PIEZA |
| 5 | BATA06 | BATA MÉDICO DAMA | PIEZA |
| 29 | CHAL01 | CHALECO DE ACRÍLICO | PIEZA |
| 49 | FILP03 | FILIPINA DAMA 65% POLIÉSTER 35% ALGODÓN | PIEZA |



| Partida | Código | Descripción | Unidad de Medida |
|---------|--------|---|----------------------------|
| 62 | PANT04 | PANTALÓN VESTIR DAMA 70% POLIÉSTER 30 % ALGODÓN | PIEZA |
| 117 | UNQU03 | UNIFORME TIPO QUIRÚRGICO UNISEX (2 PIEZAS: FILIPINA Y PANTALÓN) | CONJUNTO |
| 130 | CCHO01 | CALZADO CHOCLO ESTILO DERBY UNISEX | PAR |
| 133 | CCHO04 | CALZADO CHOCLO ESTILO DERBY OCUPACIONAL UNISEX | PAR |
| 160 | EGCI09 | GUANTES TIPO CIRUJANO | CAJA 100 PIEZAS (50 PARES) |
| 164 | ELPR01 | LENTES DE PROTECCIÓN | PIEZA |
| 176 | ECBD01 | CUBREBOCA DESECHABLE | PAQUETE 50 PIEZAS |

Asimismo, en el **APÉNDICE I** denominado **Catálogo de Bienes**, se detallan las características de los bienes a adquirir, el cual va ligado al **APÉNDICE II**, donde se establecen los volúmenes de bienes requeridos por cada una de las **PARTICIPANTES**.

De conformidad con el artículo 68 de la **LAASSP** y 85 del **RLAASSP**, los contratos derivados de este procedimiento serán abiertos de conformidad con los volúmenes establecidos en el **APÉNDICE II** del presente **ANEXO TÉCNICO**.

2.1. Vigencia de los contratos

Los contratos que resulten de la adjudicación del presente procedimiento de contratación estarán vigentes a partir de la emisión del fallo y hasta el 31 de diciembre de 2025.

2.2. Administradores de los contratos

Para efectos de la administración de los contratos derivados de la contratación, cada una de las **PARTICIPANTES** designará a un **ADMINISTRADOR DEL CONTRATO**.

2.3. Calidad

Los bienes ofertados deberán cumplir con las especificaciones técnicas y Normas Oficiales Mexicanas, Normas Internacionales o Normas de referencia establecidas para cada **PARTIDA** en el **APÉNDICE I** del presente **ANEXO TÉCNICO**.

Los **LICITANTES**, como parte de su propuesta técnica, deberán entregar los informes de resultados de las pruebas de calidad emitidas por laboratorio acreditado ante la EMA (Entidad Mexicana de Acreditación) a excepción de las **52 PARTIDAS** establecidas en el numeral **3.3** del presente **ANEXO TÉCNICO**. Los informes de resultados de las pruebas de calidad para las **PARTIDAS** que oferte, deberán ser emitidos a nombre del **LICITANTE** que los presente y ser de fecha posterior a la publicación de la convocatoria en el portal Compras MX. Dichos informes de resultados deberán ser acompañados con escrito del laboratorio que los emita, dirigido a la **CONVOCANTE** y firmado por el representante o apoderado legal del Laboratorio o la persona facultada para ello, donde avale que dicho informe fue emitido por ese Laboratorio.



Los informes de resultados de las pruebas de calidad se deberán presentar de acuerdo con lo siguiente:

- a) Para las **PARTIDAS** de vestuario cuyas especificaciones técnicas se establecen en el **APÉNDICE I** del presente **ANEXO TÉCNICO**, un informe de resultados de las pruebas de confección y tipo de tela para cada una de las **PARTIDAS** que oferte, pudiendo ser éste último por familia de telas, conforme al **ANEXO FAMILIA DE TELAS**, del **APÉNDICE I**, señalando que cumplen con las especificaciones técnicas que se establecen en el **APÉNDICE I** del presente **ANEXO TÉCNICO**.
- b) Para las **PARTIDAS** de calzado cuyas especificaciones técnicas se establecen en el **APÉNDICE I** del presente **ANEXO TÉCNICO**, un informe de resultados de los elementos de construcción para cada una de las **PARTIDAS** que oferte de conformidad con lo establecido en el **APÉNDICE I** del presente **ANEXO TÉCNICO**.
- c) Un informe de resultados para las **PARTIDAS** de equipo de protección como se establece en el **APÉNDICE I** del presente **ANEXO TÉCNICO**.

Los **LICITANTES**, como parte de su propuesta técnica, deberán presentar una manifestación de que los bienes que entregarán, en caso de resultar adjudicados, cumplirán con la totalidad de las especificaciones técnicas contenidas en el **APÉNDICE I** del presente **ANEXO TÉCNICO**, de conformidad con lo solicitado en el inciso **f)** del numeral **4 Requisitos Técnicos**.

En todos los casos, los informes de resultados de las pruebas de calidad deberán señalar puntualmente el número de la(s) **PARTIDA(S)** y código(s) para las que es aplicable.

Asimismo, los informes de resultados deberán de contener los nombres de los ensayos, pruebas de validación y valores de referencia, y presentarse en el orden de las pruebas establecidas en el **APÉNDICE I**.

2.4. Defectos o vicios ocultos.

En caso de que los bienes presenten defectos o vicios ocultos durante el periodo de garantía, el **PROVEEDOR** deberá reemplazar los bienes en un periodo máximo de **10 (diez) días hábiles** contados a partir de que se realice la notificación del motivo de rechazo por escrito o por algún medio electrónico, quedando a su cargo todos los trámites y gastos que se deban realizar, para recoger los bienes rechazados; de ser el caso, se entregarán fuera de su empaque, sin que esto sea motivo para que el **PROVEEDOR** se niegue a recibirlos y/o reemplazarlos.



En caso de que el **PROVEEDOR** no realice la sustitución de los bienes en el plazo establecido, se hará acreedor a la aplicación de las penas convencionales de conformidad con lo establecido en el numeral **5** del presente **ANEXO TÉCNICO**, mismas que serán pactadas en el contrato respectivo.

3. CONDICIONES DE ENTREGA.

Los **PROVEEDORES** deberán entregar bienes 100% nuevos, que cumplan con la totalidad de las especificaciones técnicas, unidades de medida y cantidades; y deberán ser entregados a entera satisfacción de las **PARTICIPANTES** de acuerdo a lo estipulado en los **APÉNDICES I y II** y de conformidad con el **Programa de Fabricación de los Bienes**, previsto en el numeral **4** inciso **c)** del presente **ANEXO TÉCNICO**.

Las **PARTICIPANTES** podrán realizar visitas a las instalaciones donde se fabriquen los bienes, con el objetivo de revisar el avance y cumplimiento al **Programa de Fabricación de los Bienes** de los **PROVEEDORES**, notificándoles las fechas de visita **3 (tres) días hábiles** previos a su realización.

El **ADMINISTRADOR DEL CONTRATO** de cada una de las **PARTICIPANTES**, deberá entregar a más tardar un día hábil siguiente a la emisión del fallo y por escrito al **PROVEEDOR (ES)** que resulte (n) adjudicado (s), lo siguiente:

- a. La relación definitiva de tallas y colores de los bienes por **PARTIDA** que les hayan sido adjudicadas. Lo anterior, tomando como referencia las cantidades mínimas y máximas del **APÉNDICE II**.
- b. Los archivos con el Manual de Identidad Gráfica o la imagen institucional para su uso en las **PARTIDAS** que así lo requieran conforme al **APÉNDICE I**. Para su utilización, el **PROVEEDOR** deberá firmar y cumplir el acuerdo de confidencialidad para el manejo de la identidad gráfica de las **PARTICIPANTES**.

El atraso de las PARTICIPANTES en la entrega de la relación definitiva de tallas y colores de los bienes por PARTIDA y los archivos con el Manual de Identidad Gráfica o la imagen institucional para su uso en las PARTIDAS que así lo requieran conforme al APÉNDICE I, se prorrogará en igual plazo la fecha de cumplimiento de las obligaciones a cargo del PROVEEDOR.

3.1. Plazo y lugar de entrega.

La entrega de los bienes requeridos por las **PARTICIPANTES** deberá realizarse dentro de los **150 (ciento cincuenta) días naturales** siguientes a la entrega por oficio de cada **PARTICIPANTE**, del listado definitivo de colores y cantidades por cada color por **PARTIDA**, así como del Manual de Identidad Gráfica o la imagen institucional, señaladas en el numeral **3** del presente **ANEXO TÉCNICO** y/o, en su caso, de la entrega de la garantía de anticipo cuando éste haya sido solicitado



oportunamente por el **PROVEEDOR**, conforme a lo establecido en el numeral **8.1 Anticipos** del presente **ANEXO TÉCNICO**.

El atraso de las **PARTICIPANTES** en la entrega de anticipos, prorrogará en igual plazo la fecha de cumplimiento de las obligaciones a cargo del **PROVEEDOR**.

La entrega de los bienes será Libre a Bordo Destino (LAB Destino) a nivel de piso en las ubicaciones señaladas en el **APÉNDICE III** y de acuerdo a las cantidades establecidas en el **APÉNDICE II**, ambos del presente **ANEXO TÉCNICO**.

Las entregas de los bienes podrán ser parciales, siempre y cuando la totalidad se realice en el periodo establecido. En el caso de las **PARTIDAS** sujetas a las pruebas de calidad conforme al numeral **3.3 Pruebas de calidad a los bienes** del presente **ANEXO TÉCNICO**, las entregas procederán una vez obtenido el resultado positivo de dichas pruebas. Para todas las **PARTIDAS** las entregas totales deberán realizarse antes de concluir el plazo de **150 (ciento cincuenta) días naturales** señalado en el primer párrafo del presente numeral.

3.2. Embalaje, empaque, fletes y maniobras.

Los **PROVEEDORES** deberán entregar los bienes con un empaque individual que indique la **PARTIDA** a la cual pertenecen, así como la talla y medidas, y deberán garantizar un embalaje con protección contra el clima, manejo, estiba y en general, de cualquier agente externo que pudiera dañar los bienes durante su transporte o almacenaje. De así requerirlo, el **ADMINISTRADOR DEL CONTRATO** podrá solicitar el embalaje en caja de cartón listo para estiba, sin costo adicional para la participante.

Para los bienes correspondientes a las **PARTIDAS** de calzado, el empaque individual será en caja de cartón, indicando el número de **PARTIDA**, número del procedimiento, entidad participante, marca, modelo, talla y color, adicionalmente la razón social del **PROVEEDOR**.

Para los bienes de las **PARTIDAS** de equipo de protección personal, el empaque será el original del fabricante, con una etiqueta que indique el número de **PARTIDA**, número del procedimiento, entidad participante, marca, modelo, talla y color, adicionalmente la razón social del **PROVEEDOR**.

La integridad de los bienes será responsabilidad del **PROVEEDOR** hasta que se efectúe la entrega y ésta sea recibida por parte del personal autorizado para recibirlos, quien será designado mediante oficio por el **ADMINISTRADOR DEL CONTRATO** al **PROVEEDOR**.

El traslado de los bienes estará a cargo del **PROVEEDOR**, por los medios que estime pertinentes, de forma que deberá considerarlos en el precio de los bienes que oferta en su propuesta económica.



3.3. Pruebas de calidad a los bienes.

De conformidad con lo dispuesto en los artículos 4, fracciones I, XI, XVII, XX y XXIV, 7 y 54 de la Ley de Infraestructura de la Calidad, se realizarán pruebas para que se verifique la calidad de los bienes, para lo cual el **PROVEEDOR** deberá notificar por escrito a la(s) **PARTICIPANTE(S) DESIGNADA(S)** la fecha en la que cuente con la tela para fabricación de los bienes, para que se proceda a la toma de muestras para las pruebas de calidad a los bienes, la cual se realizará en las instalaciones donde indique el **PROVEEDOR** de conformidad con el **Programa de Fabricación de los Bienes** que presente dentro de su proposición.

En caso de que el resultado de las pruebas de calidad sea negativo, no podrán entregar los bienes a las **PARTICIPANTES**, de conformidad con lo señalado en el numeral **3.1** del presente **ANEXO TÉCNICO**.

Las pruebas serán realizadas por laboratorios acreditados ante la Entidad Mexicana de Acreditación, A.C. (EMA), y deberán realizarse con métodos acreditados de conformidad con lo establecido en el **APÉNDICE I**.

Los laboratorios realizarán la toma de muestras de conformidad con el método acreditado para tal fin, descrito en el numeral **3.3.1** del presente **ANEXO TÉCNICO**.

Las siguientes 52 PARTIDAS no serán sujetas a las pruebas de calidad:

| Partida | Código | Descripción | Unidad de Medida |
|-----------------------|--------|---|------------------|
| VESTUARIO Y UNIFORMES | | | |
| 9 | CALC01 | CALCETA TUBULAR | PAR |
| 10 | CALC02 | CALCETA NIVEL 1 | PAR |
| 11 | CALC03 | CALCETÍN DE VESTIR PARA CABALLERO | PAR |
| 21 | CMIS02 | CAMISOLA MANGA LARGA PPL | PIEZA |
| 26 | CMIS07 | CAMISOLA MANGA CORTA PPL | PIEZA |
| 28 | CMIS09 | CAMISOLA TDU MANGA LARGA | PIEZA |
| 37 | CHAM05 | CHAMARRA 3 EN 1 SEGURIDAD UNISEX | PIEZA (3 EN 1) |
| 40 | COIP01 | COIPA | PIEZA |
| 45 | CORB01 | CORBATA CABALLERO | PIEZA |
| 46 | CORB02 | CORBATÍN | PIEZA |
| 54 | GORR05 | GORRA TIPO BEISBOLERA MEZCLILLA | PIEZA |
| 55 | GORR06 | GORRA TIPO TURBANTE O BANDANA | PIEZA |
| 56 | GORR07 | GORRO DE ACRÍLICO | PIEZA |
| 57 | MANG01 | MANGUILLOS | PAR |
| 59 | PANT01 | PANTALÓN CORTE RECTO CON VIVO | PIEZA |
| 67 | PANT09 | PANTALÓN PPL | PIEZA |
| 77 | PLYP08 | PLAYERA TIPO POLO MANGA CORTA DAMA 100% POLIÉSTER | PIEZA |
| 83 | TSCP02 | PANTALÓN DE VESTIR PARA CABALLERO 70% POLIÉSTER 30% VISCOSA | PIEZA |
| 85 | TSCS02 | SACO PARA CABALLERO 70% POLIÉSTER 30% VISCOSA | PIEZA |
| 95 | TRUS01 | TRUSA | PIEZA |
| 100 | ROPT01 | ROPA TÉRMICA MASCULINA - SUDADERA | PIEZA |



| Partida | Código | Descripción | Unidad de Medida |
|--------------------------------|--------|---|----------------------------|
| 101 | ROPT02 | ROPA TÉRMICA MASCULINA - PANTALÓN | PIEZA |
| 102 | ROPT03 | CONJUNTO ROPA TÉRMICA MASCULINA (2 PIEZAS: SUDADERA Y PANTALÓN) | CONJUNTO |
| 107 | TSDA03 | TRAJE SASTRE PARA DAMA (3 PIEZAS: SACO, CHALECO Y FALDA) 55% POLIÉSTER 45% LANA | CONJUNTO |
| 109 | TSDA05 | TRAJE SASTRE PARA DAMA (2 PIEZAS: CHALECO Y PANTALÓN) 55% POLIÉSTER 45% LANA | CONJUNTO |
| 115 | TSDA11 | TRAJE SASTRE PARA DAMA (2 PIEZAS: CHALECO Y PANTALÓN) 70% POLIÉSTER 30% VISCOSA | CONJUNTO |
| CALZADO Y EQUIPO DE PROTECCIÓN | | | |
| 128 | CBOT05 | CALZADO ESTILO BOTAS EXTRA LARGAS (BOTA EXTRA ALTA) | PAR |
| 137 | CCHO08 | CALZADO CHOCLO TIPO II CON CASCO METÁLICO O NO METÁLICO | PAR |
| 138 | CCHO09 | CALZADO CHOCLO TIPO III DIELÉCTRICO | PAR |
| 141 | CSUE01 | CALZADO ESTILO SUECO | PAR |
| 142 | CTEN01 | CALZADO TENIS ESTILO BOTA | PAR |
| 147 | ECES02 | CINTURÓN NEGRO PARA USO DE ESCOLTAS | PIEZA |
| 148 | ECCH04 | CINTURÓN DE CUERO PORTA HERRAMIENTAS | PIEZA |
| 154 | EGCE03 | GUANTES CARNAZA EXTRA LARGOS | PAR |
| 157 | EGLA06 | GUANTES DE LÁTEX NATURAL | PAR |
| 158 | EGNE07 | GUANTES DE NEOPRENO | PAR |
| 159 | EGAL08 | GUANTES ALUMINIZADOS | PAR |
| 160 | EGCI09 | GUANTES TIPO CIRUJANO | CAJA 100 PIEZAS (50 PARES) |
| 164 | ELPR01 | LENTES DE PROTECCIÓN | PIEZA |
| 165 | EGPO01 | GOGGLES DE POLICARBONATO | PIEZA |
| 166 | EGSL02 | GAFAS PARA SOLDAR | PIEZA |
| 167 | EPFA01 | PANTALLA FACIAL | PIEZA |
| 168 | EPFE01 | PETO DE PIEL FLOR ENTERA | PIEZA |
| 169 | EPCA01 | PETO DE PVC CONTRA ÁCIDOS | PIEZA |
| 170 | EPAA01 | PETO DE ARAMIDA ALUMINIZADO | PIEZA |
| 171 | EPTE01 | PETO DE TELA | PIEZA |
| 172 | EPOP01 | POLAINAS DE PIEL | PAR |
| 173 | ECSD01 | CASCO DE SEGURIDAD DIELÉCTRICO | PIEZA |
| 174 | EYTP01 | YELMO DE MATERIAL TERMOPLÁSTICO | PIEZA |
| 175 | EGDE01 | GORRO DESECHABLE | PAQUETE 50 PIEZAS |
| 176 | ECBD01 | CUBREBOCA DESECHABLE | PAQUETE 50 PIEZAS |
| 177 | EMGS01 | MASCARILLA CONTRA GASES Y SOLVENTES | PIEZA |

3.3.1. Muestreo.

Para efectos de la verificación de la calidad de los bienes, se realizará un muestreo de conformidad con lo dispuesto en la Norma Mexicana NMX-Z-12-1-1987 y NMX-Z-12-2-1987 "Muestreo por Inspección de Atributos" aplicando un plan de muestreo sencillo de inspección normal nivel de calidad 10, correspondiente a la inspección especial S-1, mismo que se describe en la siguiente tabla:

| Tamaño de la partida | Nivel de inspección especial S-1 | Número de muestras requeridas* | Nivel de calidad aceptable | |
|----------------------|----------------------------------|--------------------------------|----------------------------|-----------|
| | | | Aceptada | Rechazada |
| De 501 a 35,000 | C | 5 | 1 | 2 |
| De 35,001 a 150,000 | D | 8 | 2 | 3 |
| 150,001 a 500,000 | D | 8 | 2 | 3 |
| 500,001 y más | D | 8 | 2 | 3 |



Las pruebas de calidad descritas en los numerales **2.3 Calidad** y **3.3. Pruebas de calidad a los bienes** del presente **ANEXO TÉCNICO** se ajustarán al mismo proceso de análisis, y deberá considerarse lo establecido en el presente numeral.

Se realizará por cada una de las **PARTIDAS** que así lo requieran, una prueba de calidad a las telas, para lo cual el **PROVEEDOR** deberá facilitar al laboratorio la toma de muestras de 5 metros de tela según las **PARTIDAS** que le hayan sido adjudicadas, mismos que se tomarán del lote de tela para llevar a cabo las referidas pruebas, **así como el número de muestras requeridas para las pruebas de confección** a cada una de las **PARTIDAS** que así lo requieran.

El costo de las pruebas será con cargo al **PROVEEDOR**, por lo que deberá considerar dicho costo en su propuesta.

El laboratorio entregará los informes de resultados originales a la(s) **PARTICIPANTE(S) DESIGNADA(S)** para dar seguimiento a este proceso. El plazo para la entrega de los informes de resultados que considere el laboratorio seleccionado por el **PROVEEDOR** no amplía ni modifica el plazo de entrega de los bienes establecido en el numeral 3.1 del presente **ANEXO TÉCNICO**.

La(s) **PARTICIPANTE(S) DESIGNADA(S)** mediante oficio informará(n) a la **CONVOCANTE**, a las **PARTICIPANTES**, y al **PROVEEDOR** la aceptación o rechazo de las **PARTIDAS**, en razón del resultado obtenido en las pruebas de calidad, mismo que deberá ser aceptado por el **PROVEEDOR** y cada una de las **PARTICIPANTES**.

El **PROVEEDOR** deberá reponer las piezas que se hayan utilizado en las pruebas para la verificación de la calidad en un máximo de **5 (cinco) días hábiles**, contados a partir del siguiente día hábil de la fecha establecida para la toma de muestras. Esto, a fin de no modificar las cantidades de bienes solicitadas por las **PARTICIPANTES**.

En caso de que el **PROVEEDOR** incumpla con las condiciones técnicas y de calidad establecidas en el presente **ANEXO TÉCNICO** y en el **APÉNDICE I** derivado del resultado obtenido de las pruebas de calidad a la tela y los bienes que aplique, se obliga a reemplazar la tela y los bienes terminados presentados para el proceso de muestreo, señalado en el numeral **3.3** para que se realice nuevamente el proceso de toma de muestras y el pago de la(s) prueba(s) que aplique(n). Esto no amplía ni modifica el plazo de entrega de los bienes establecido en el numeral **3.1** del presente **ANEXO TÉCNICO**.

3.3.2. Procedimiento para la toma de muestras:



En el **DETALLE DE PARTICIPANTES RESPONSABLES DEL PROCEDIMIENTO DE TOMA DE MUESTRAS**, se determina(n) la(s) **PARTICIPANTE(S) DESIGNADA(S)** que llevará(n) a cabo el procedimiento para la toma de muestras. La(s) **PARTICIPANTE(S) DESIGNADA(S)** se seleccionarán considerando aquellas que cuenten con representaciones en las entidades federativas en las que se encuentren los domicilios señalados para toma de muestras en el **Programa de Fabricación de los Bienes** presentado por los **PROVEEDORES**. Este procedimiento se efectuará conforme se detalla a continuación:

- I. Una vez emitido el fallo o adjudicación, los **PROVEEDORES** serán conocedores de la(s) **PARTICIPANTE(S) DESIGNADA(S)** que implementará(n) el procedimiento para la toma de muestras y el seguimiento hasta la obtención de resultados de las pruebas que se realicen. Esto conforme al **DETALLE DE PARTICIPANTES RESPONSABLES DEL PROCEDIMIENTO DE TOMA DE MUESTRAS**.
- II. Los **PROVEEDORES**, deberán notificar por escrito a la(s) **PARTICIPANTE(S) DESIGNADA(S)**, el laboratorio que llevará a cabo las pruebas, indicando los datos de contacto para gestionar las citas para la toma de muestras. Esto se efectuará, una vez que se cuente con las telas de las **PARTIDAS** adjudicadas, así como cuando se haya concluido con la fabricación de los primeros bienes terminados.
- III. La(s) **PARTICIPANTE(S) DESIGNADA(S)** notificará(n) a los **PROVEEDORES** por escrito **en un plazo no mayor a dos días hábiles posteriores a la recepción de la notificación del proveedor**, la fecha y horario en que se realizará el proceso para la toma de muestras, en los domicilios que correspondan, de acuerdo con los establecidos en los Programas de Fabricación de los Bienes.
- IV. La(s) **PARTICIPANTE(S) DESIGNADA(S)** informará(n) por escrito **en un plazo no mayor a dos días hábiles posteriores a la recepción de la notificación del proveedor** a los laboratorios a) las telas y b) los bienes a los que se les harán las pruebas, así como fechas, horarios y los domicilios de las instalaciones que se visitarán para la toma de muestras, en los cuales se fabriquen o se encuentren las telas y los bienes.
- V. La(s) **PARTICIPANTE(S) DESIGNADA(S)** elaborará(n) oficio de notificación de la toma de muestras y convocará(n) a las partes involucradas de acuerdo con lo siguiente:
 - a. A su titular del Órgano Interno de Control, para que designe el representante que asistirá a dicha toma.
 - b. Al **PROVEEDOR** para que designe por escrito un representante para cada toma de muestras.



- VI.** Los representantes de la(s) **PARTICIPANTE(S) DESIGNADA(S)** levantarán minuta del desarrollo del acto de toma de muestras, asentando fecha, lugar y hora del levantamiento de muestras, la cual será firmada por todos los asistentes.
- VII.** Una vez emitidos los informes de resultados por los laboratorios, serán entregados a la(s) **PARTICIPANTE(S) DESIGNADA(S)** quien(es) remitirá(n) mediante oficio a las **PARTICIPANTES** que se incluyan en la **PARTIDA** de que se trate, la aceptación o rechazo de las **PARTIDAS**, en razón del resultado obtenido en las pruebas de calidad. **LAS PARTICIPANTES notificarán al PROVEEDOR el resultado de las pruebas de calidad, dentro de los 3 días naturales posteriores a la recepción de los informes de resultados emitidos por los laboratorios.**

3.4. Medidas de Seguridad

El **PROVEEDOR** se compromete a que el personal que lleve a cabo la entrega de los bienes objeto del presente **ANEXO TÉCNICO**, dará el debido y exacto cumplimiento a los controles de acceso, así como a las medidas de seguridad y sanitarias que cada una de las **PARTICIPANTES** establezcan en los lugares de entrega establecidos en el **APÉNDICE III**.

4. REQUISITOS TÉCNICOS

En el procedimiento de contratación, el **LICITANTE** deberá presentar la siguiente documentación, considerando que aquella que sea emitida por el mismo deberá presentarse en papel membretado que incluya el RFC, domicilio, correo electrónico y número telefónico de contacto; así como nombre y firma de su representante o apoderado legal en la última hoja y rúbricas en el resto de las hojas que integren cada uno de los requisitos:

- a) Propuesta técnica:** Se describirán por cada una de las **PARTIDAS** ofertadas, de manera clara y precisa las características técnicas de los bienes, conforme a las especificaciones técnicas establecidas en el **APÉNDICE I** del presente **ANEXO TÉCNICO**, indicando el origen del bien y su grado de integración nacional, así como las cantidades mínimas y máximas requeridas, conforme a lo establecido en el **APÉNDICE II**, de acuerdo al **FORMATO PROPUESTA TÉCNICA**.
- b)** Informe de resultados emitido por laboratorio acreditado por la EMA (Entidad Mexicana de Acreditación) para cada una de las **PARTIDAS** que oferte, de conformidad con lo establecido en el numeral **2.3** del presente **ANEXO TÉCNICO** y de lo establecido en el **APÉNDICE I**. Este informe de resultados deberá ser de fecha posterior a la publicación de la convocatoria en el portal Compras MX, a nombre del **LICITANTE** y acompañarse con escrito del laboratorio emisor dirigido a la **CONVOCANTE**, en el que avale que dicho informe fue emitido por ese laboratorio. Dicho escrito deberá contener el nombre del laboratorio que lo emite, número de folio de cada uno de los informes de resultados de las pruebas realizadas, **PARTIDAS**, descripción de los bienes a los que



se realizaron las pruebas (telas y confección), nombre del **LICITANTE**, el resultado y estar firmado por el representante legal o la persona facultada para ello del laboratorio emisor.

La **CONVOCANTE** podrá verificar la validez del informe de resultados.

- c) El **LICITANTE** deberá de presentar un **Programa de Fabricación de los Bienes** por cada una de las **PARTIDAS** ofertadas de conformidad al **FORMATO PROGRAMA DE FABRICACIÓN DE LOS BIENES**. Dicho programa deberá contemplar que el plazo máximo para la entrega de los bienes es de **150 (ciento cincuenta) días naturales** siguientes a la entrega por oficio de cada **PARTICIPANTE** del listado definitivo de tallas y colores por **PARTIDA**, así como del Manual de Identidad Gráfica o la imagen institucional.

En el **Programa de Fabricación de los Bienes**, deberá señalar si se encuentra dentro de los supuestos para solicitar anticipo y de ser el caso manifestar dicha solicitud, además **deberá sombrear claramente** los días que correspondan a cada una de las actividades a realizar e incluir los domicilios en donde se fabrican los bienes y donde se hará la toma de muestras. Asimismo, de conformidad con lo establecido en los numerales **3.1.** y **3.3.**, en los que se indica que se realizarán pruebas para que se verifique la calidad de las telas y los bienes, para lo cual el **PROVEEDOR** deberá notificar por escrito a la(s) **PARTICIPANTE(S) DESIGNADA(S)** la fecha en la que cuente con la tela para fabricación de los bienes, para que se proceda a la toma de muestras para las pruebas de calidad a los bienes, la cual se realizará en las instalaciones donde indique el **PROVEEDOR** de conformidad con el **Programa de Fabricación de los Bienes** que presente dentro de su proposición.

Los **Programas de Fabricación de los Bienes** deberán elaborarse en número de días naturales y podrán considerar una **PARTIDA** o agrupar dos o más **PARTIDAS** cuyo proceso de fabricación sea el mismo.

Para el caso de que los domicilios de las instalaciones donde se llevará a cabo la fabricación de los bienes, así como para la toma de muestras sean diferentes para las **PARTIDAS** que oferte, deberá precisarlos conforme corresponda a cada **PARTIDA**.

- d) Presentar **al menos dos contratos y/o pedidos formalizados**, los cuales deberán corresponder a bienes similares a las partidas que oferte objeto de la presente contratación. Para tal efecto, el **LICITANTE** deberá presentar copia completa y legible de los contratos y/o pedidos del sector gubernamental o privado que haya celebrado en condiciones similares a las requeridas en el presente **ANEXO TÉCNICO**; y que cumplan con los siguientes parámetros:

- a. Los contratos y/o pedidos **podrán** ser de cualquiera de los siguientes años: 2022, 2023, 2024 y 2025.



- b. La copia de los contratos y/o pedidos que presenten deberá permitir identificar de manera clara el número de contrato y/o pedido, la vigencia, el objeto y cantidad de bienes, así como las firmas de las partes.

Así mismo, por cada contrato y/o pedido presentado, deberá acompañar la documentación que acredite que cumplió satisfactoriamente y, en tiempo y forma, con las obligaciones contractuales a su cargo en dicho contrato y/o pedido, para lo cual deberá presentar cualquiera de los documentos siguientes:

- a. Carta de liberación de garantía expedida por la dependencia o entidad o por la afianzadora, en la que se indique el número de contrato y/o pedido al que corresponde.
 - b. Carta de satisfacción o acta de entrega-recepción suscrita por la dependencia, entidad o ente del sector privado, en la que conste la entrega-recepción de los bienes a su entera satisfacción.
- e) **Currículum**, firmado por el representante o apoderado legal del **LICITANTE**, que incluya datos generales como domicilio, teléfono, correo electrónico, mediante el cual acredite que sus actividades comerciales y/o profesionales, estén relacionadas con la adquisición descrita en el presente **ANEXO TÉCNICO**, señalando de manera concreta su objeto social y/o actividades que realiza, que correspondan con el objeto de la presente adquisición, así como sus principales clientes y listando los contratos que se solicitan en el inciso **d)** del numeral **4**.
- f) Escrito suscrito por el representante legal o persona facultada para comprometerse a nombre del **LICITANTE** mediante el cual manifieste que los bienes que entregará, en caso de resultar adjudicado, **cumplirán con la totalidad de las especificaciones técnicas establecidas** en el **APÉNDICE I** del presente **ANEXO TÉCNICO**.
- g) Escrito suscrito por el representante legal o persona facultada para comprometerse a nombre del **LICITANTE**, mediante el cual manifieste que, en caso de resultar adjudicado, los **bienes que entregue estarán garantizados contra defectos o vicios ocultos**, por un periodo mínimo de **12 (doce) meses**, los cuales se contabilizarán a partir de la fecha de entrega a entera satisfacción a cada una de las **PARTICIPANTES**, en los lugares establecidos en el **APÉNDICE III** del presente **ANEXO TÉCNICO**.

Asimismo, que su representada se compromete a reemplazar los bienes en un periodo máximo de **10 (diez) días hábiles** contados a partir de que se realice la notificación del motivo de rechazo por escrito o algún medio electrónico, quedando a su cargo todos los trámites y gastos que se deban realizar, para recoger los bienes rechazados; de ser el caso, se entregarán fuera de su empaque, sin que esto sea motivo para que el **PROVEEDOR** se niegue a recibirlos y/o reemplazarlos. En caso de no cumplir con este plazo establecido se hará acreedora a la aplicación de las penalizaciones que se hayan pactado en el contrato respectivo.



- h) Escrito suscrito por el representante legal o persona facultada manifestando a nombre del **LICITANTE**, que su representada asumirá la responsabilidad total que resulte de cualquier violación a las disposiciones legales inherentes a la **propiedad intelectual, derechos de autor**, o cualquier otra similar que surja con motivo de los bienes que oferte.
- i) Escrito suscrito por el representante legal o persona facultada manifestando a nombre del **LICITANTE**, que su representada, en caso de resultar adjudicada, **cubrirá los gastos de las pruebas de calidad** que se apliquen a las telas y los bienes de conformidad con lo estipulado en el numeral **3.3 Pruebas de calidad a los bienes**, en los lugares establecidos en el **Programa de Fabricación de los Bienes** entregado por su representada y que repondrá las piezas que se hayan utilizado para las pruebas de calidad a fin de no modificar las cantidades de bienes solicitadas por las **PARTICIPANTES**. Adicional a que, en caso de que incumpla con las condiciones técnicas y de calidad establecidas en el presente **ANEXO TÉCNICO** y en el **APÉNDICE I**, derivado del resultado obtenido de las pruebas, se obliga a reemplazar las telas y/o los bienes terminados para que se realice nuevamente el proceso de toma de muestras, así como realizar el pago de la(s) prueba(s) que aplique(n). Así mismo que autoriza que los informes de resultados originales sean entregados a la(s) **PARTICIPANTE(S) DESIGNADA(S)**.
- Esto no amplía ni modifica el plazo de entrega de los bienes establecido en el numeral **3.1**.
- j) Escrito suscrito por el representante legal o persona facultada manifestando a nombre del **LICITANTE**, que, en caso de ser adjudicada, se compromete a que el personal que lleve a cabo la entrega de los bienes, dará el debido y exacto **cumplimiento a los controles de acceso, así como a las medidas de seguridad y sanitarias** que cada una de las **PARTICIPANTES** establezcan en los domicilios de entrega.
- k) Escrito suscrito por el representante legal o persona facultada del **LICITANTE** en el que manifieste que cuenta con la capacidad de infraestructura, recursos técnicos, económicos y demás necesarios para el cumplimiento del suministro, condiciones de entrega, revisiones de calidad y garantía de los bienes que, en su caso, le sean adjudicados.
- l) Escrito en el que se manifieste bajo protesta de decir verdad, suscrito por el representante legal o persona facultada del **LICITANTE**, para dar cumplimiento a lo dispuesto en la **Regla 8** de las REGLAS para la determinación, acreditación y verificación del contenido nacional de los bienes que se ofertan y entregan en los procedimientos de contratación, así como para la aplicación del requisito de contenido nacional en la contratación de obras públicas, que celebren las dependencias y entidades de la Administración Pública Federal, publicadas en el Diario Oficial de la Federación el 14 de octubre de 2010. (Deberá elaborarse de conformidad con el formato de la Regla 8)



- m) Escrito suscrito por el representante legal o persona facultada del **LICITANTE** en el que manifieste que, en caso de resultar adjudicado, dará cumplimiento a lo establecido en la **Regla 9** de las REGLAS antes citadas.

En caso de falsedad de la información proporcionada por el **LICITANTE** a la **CONVOCANTE** para intentar cumplir con los requisitos técnicos en el procedimiento de adquisición, se considerará lo dispuesto por los artículos 89 y 90 fracción IV de la Ley de Adquisiciones Arrendamientos y Servicios del Sector Público, con independencia de las de orden civil, penal o de cualquier otra índole que puedan derivar de la comisión de los mismos hechos.

5. PENAS CONVENCIONALES

De conformidad con el artículo 75 de la **LAASSP**, 95 y 96 de su **RLAASSP**, y el numeral 14.5. de las Políticas, Bases y Lineamientos en materia de Adquisiciones, Arrendamientos de Bienes Muebles y Contratación de Servicios de la Secretaría de Hacienda y Crédito Público como ente consolidador, en el entendido que no podrá exceder del monto de la garantía de cumplimiento del contrato, se aplicarán penas convencionales de 0.5 % (cero punto cinco por ciento) por cada día natural de atraso, sobre importes antes del Impuesto al Valor Agregado (IVA), en los siguientes casos:

- a) Sobre el valor total de los bienes entregados con atraso, por cada día natural de atraso en la recepción de los mismos.
- b) Sobre el valor total de los bienes que en su caso esté obligado a sustituir por cada día de atraso en la recepción de los mismos.

El pago por la adquisición de los bienes, quedará condicionado proporcionalmente al pago que el **PROVEEDOR** deba efectuar por concepto de penas convencionales por atraso, para lo cual se estará a lo dispuesto en el criterio normativo de interpretación TU 01/2022, emitido por la Unidad de Normatividad de Contrataciones Públicas de la SHCP de fecha 02 de mayo de 2022.

Las penas convencionales serán calculadas y notificadas por las **PARTICIPANTES** al **PROVEEDOR**, por escrito, al día hábil siguiente en que se determine.

En ningún caso, las penas convencionales podrán negociarse en especie. Independientemente de la aplicación de las penas convencionales mencionadas, las **PARTICIPANTES** podrán optar por la rescisión del contrato de conformidad con lo establecido en el artículo 77 de la **LAASSP**.

6. DEDUCCIONES



De conformidad con lo establecido en el artículo 76 de la **LAASSP** y 97 del **RLAASSP**, cada una de las **PARTICIPANTES** podrán establecer deducciones al pago con motivo del incumplimiento parcial o deficiente en que pudiera incurrir el **PROVEEDOR** respecto de las **PARTIDAS** que integran el contrato.

7. PRÓRROGAS

El atraso de las **PARTICIPANTES** en la entrega de anticipos cuando éste haya sido solicitado oportunamente por el **PROVEEDOR**, en su caso, prorrogará en igual plazo el cumplimiento de las obligaciones a cargo del **PROVEEDOR**.

El atraso en la entrega de los informes de resultados de las pruebas de calidad por parte de los laboratorios seleccionados por el **PROVEEDOR** no prorrogará el plazo de cumplimiento de las obligaciones a cargo del **PROVEEDOR**.

8. FORMA DE PAGO

De conformidad con lo establecido en el artículo 73 de la **LAASSP** y 89 de su **RLAASSP**, el monto de los bienes entregados se cubrirá por parte de las **PARTICIPANTES**, por cada comprobante fiscal digital que expida el **PROVEEDOR**, que incluirá el Impuesto al Valor Agregado (IVA) correspondiente en su caso, dentro de los **17 (diecisiete) días hábiles** siguientes, contados a partir de la entrega y aceptación del mismo. Lo anterior aplica para la entrega parcial o total de los bienes.

Para que el pago proceda, el **PROVEEDOR** deberá presentar los comprobantes fiscales digitales por cada entrega de bienes, una vez que éstos sean aceptados a entera satisfacción del **ADMINISTRADOR DEL CONTRATO**. Lo anterior será aplicable a entregas parciales o por el total de los bienes, anexando como comprobación, copia simple de las hojas de recepción, las cuales deberán contener entre otros; firma, nombre y cargo del Servidor Público responsable de recibir los bienes.

El comprobante fiscal digital deberá elaborarse de conformidad con los requerimientos de cada una de las **PARTICIPANTES**, de acuerdo al RFC y el domicilio que presente dicho comprobante. Si el mismo presenta errores o deficiencias, se hará saber al **PROVEEDOR** por escrito o correo electrónico dentro de los **3 (tres) días hábiles** siguientes al de su recepción, para que sean subsanadas las mismas. El tiempo que transcurra entre la fecha de recepción del escrito y hasta que el **PROVEEDOR** presente las correcciones, no se computará para efectos de pago, ello de conformidad a lo dispuesto en los artículos 89 y 90 del **RLAASSP**.

Si el **PROVEEDOR** no presenta la documentación en el tiempo señalado en el contrato correspondiente, la fecha de pago se prorrogará el mismo número de días que dure el retraso. El plazo máximo que deberá mediar entre la fecha en que el **PROVEEDOR** acredite la entrega parcial o



total de los bienes y la fecha de pago correspondiente, será de **17 (diecisiete) días hábiles**, de conformidad con lo que establece el párrafo primero del artículo 73 de la **LAASSP** y el artículo 5º, tercer punto de los Lineamientos para promover la agilización de pago a proveedores.

El pago se realizará en moneda nacional, de conformidad con el artículo 66, fracción XIII de la **LAASSP**.

Las **PARTICIPANTES** podrán realizar aclaraciones de cargos no reconocidos previo a la factura y posteriores a la misma, en los plazos y condiciones que establezcan las **PARTICIPANTES** en cada contrato.

8.1. Anticipos

Las **PARTICIPANTES** proporcionarán 40% (cuarenta por ciento) de anticipo del total **incluyendo el Impuesto al Valor Agregado (I.V.A)** de las cantidades mínimas del contrato adjudicado, en términos de lo dispuesto en los artículos 16 de la **LAASSP** y 11 del **RLAASSP**, el cual deberá gestionarse a través del **ADMINISTRADOR DEL CONTRATO**, para lo cual deberán considerar lo siguiente:

- i. El anticipo únicamente se otorgará cuando se trate de Mipymes, cooperativas, organismos del sector social de la economía certificados por el Instituto Nacional de la Economía, por lo que el **LICITANTE** deberá acreditar ante las **PARTICIPANTES** que es Mipymes, cooperativas, organismos del sector social de la economía certificados por el Instituto Nacional de la Economía, mediante escrito conforme a lo establecido en el **artículo 3 de la LEY PARA EL DESARROLLO DE LA COMPETITIVIDAD DE LA MICRO, PEQUEÑA Y MEDIANA EMPRESA**.
- ii. Previo al pago de anticipo, el **PROVEEDOR** deberá entregar dentro de los **5 (cinco) días naturales** posteriores a la emisión del fallo o adjudicación, y/o conforme el procedimiento que tenga la afianzadora y/o las **PARTICIPANTES** para su otorgamiento, la garantía de anticipo por el monto total del anticipo, que deberá ajustarse a los formatos contenidos en las **DISPOSICIONES de carácter general por las que se aprueban los modelos de pólizas de fianzas constituidas como garantía en las contrataciones públicas realizadas al amparo de la LAASSP y la Ley de Obras Públicas y Servicios Relacionados con las Mismas, publicadas en el Diario Oficial de la Federación el 15 de abril de 2022**, dicha garantía subsistirá hasta su total amortización o devolución.
- iii. El pago de anticipo se entregará en una exhibición dentro de los **17 (diecisiete) días hábiles** siguientes al inicio de la vigencia del contrato, previa presentación y aceptación de los documentos indicados en el numeral inmediato anterior.



- iv. La amortización del anticipo se llevará a cabo proporcionalmente en cada uno de los pagos que realicen las **PARTICIPANTES**.
- v. En caso de rescisión del contrato, el **PROVEEDOR** deberá reintegrar el anticipo no amortizado que haya recibido más los intereses correspondientes. Los intereses se calcularán sobre el monto del anticipo no amortizado, y se computarán por días naturales desde la fecha de su entrega hasta la fecha en que se pongan efectivamente las cantidades a disposición de la dependencia o entidad.
- vi. En caso de no requerir anticipo, deberá notificarlo por escrito dentro de los **5 (cinco) días hábiles** posteriores a la notificación del fallo o adjudicación y previo a la firma del contrato, para que, en su caso, no se considere el anticipo en las cláusulas del contrato.

La garantía deberá constituirse mediante fianza expedida por compañía autorizada para ello, a favor de la Tesorería de la Federación o, en su caso, de la Entidad, por un importe equivalente al total del anticipo.

9. GARANTÍA DE CUMPLIMIENTO

Conforme a los artículos 69 y 70, fracciones I y II, de la **LAASSP**, 85 fracción III y 103 del **RLASSSP**, y numeral 17.1 de las Políticas, Bases y Lineamientos en materia de Adquisiciones, Arrendamientos de Bienes Muebles y Contratación de Servicios de la Secretaría de Hacienda y Crédito Público, y a fin de garantizar el debido cumplimiento de las obligaciones derivadas del contrato, el **PROVEEDOR** se obliga a constituir una **fianza divisible** por el cumplimiento fiel y exacto de todas y cada una de las obligaciones derivadas de los contratos de cada una de las **PARTICIPANTES**, conforme a las **DISPOSICIONES de carácter general por las que se aprueban los modelos de pólizas de fianzas constituidas como garantía en las contrataciones públicas realizadas al amparo de la LAASSP y la Ley de Obras Públicas y Servicios Relacionados con las Mismas, publicadas en el Diario Oficial de la Federación el 15 de abril de 2022.**

La garantía deberá constituirse mediante fianza expedida por compañía autorizada para ello, a favor de la Tesorería de la Federación o, en su caso, de la Entidad, por un importe equivalente al **10% (diez por ciento)** del monto máximo total del contrato respectivo antes del Impuesto al Valor Agregado.

En caso de que el total del monto máximo del contrato corresponda a una cantidad de hasta **964 UMAS**, las **PARTICIPANTES** deberán justificar el solicitar que el cumplimiento de los contratos se garantice mediante alguna de las siguientes opciones: **cheque certificado o de caja, depósito de dinero constituido a través de certificado o billete de depósito, expedido por institución de crédito autorizada, depósito de dinero constituido ante la TESOFE o carta de crédito irrevocable.**



La garantía de cumplimiento deberá presentarse a más tardar dentro de los **10 (diez) días naturales** siguientes a la firma del contrato, en los domicilios que para tal efecto indique cada una de las **PARTICIPANTES**.

El **PROVEEDOR** queda obligado a mantener vigente la garantía mencionada hasta en tanto las **PARTICIPANTES** expresamente manifiesten que recibieron a su entera satisfacción los bienes previstos en el presente **ANEXO TÉCNICO** y en los contratos que celebren con el **PROVEEDOR**, en caso de que quede alguna obligación pendiente de cumplimiento prevista en el contrato, ya sea una obligación principal, accesorio o de garantía, y durante la substanciación de todos los recursos legales o juicios que se interpongan, hasta que se dicte resolución definitiva y firme que emita la autoridad competente, en la inteligencia de que dicha garantía sólo podrá ser cancelada mediante autorización expresa y por escrito de las **PARTICIPANTES** con las que haya suscrito el contrato.

Una vez cumplidas todas las obligaciones que se deriven de la contratación por parte del **PROVEEDOR** a entera satisfacción del **ADMINISTRADOR DEL CONTRATO** de cada una de las **PARTICIPANTES**, procederá inmediatamente a extender la constancia de cumplimiento de las obligaciones contractuales, para que el **PROVEEDOR** dé inicio a los trámites para la cancelación de la garantía de cumplimiento, de conformidad con lo establecido en el artículo 81, fracción VIII, del **RLAASP**.

10. GARANTÍA DE ANTICIPO

Los **PROVEEDORES** constituirán, previo a la entrega del anticipo, la garantía por el **100% (cien por ciento)** del monto total del anticipo, en la misma moneda en la que se otorgue el anticipo, la que subsistirá hasta su total amortización o devolución. Lo anterior, conforme a las **DISPOSICIONES de carácter general por las que se aprueban los modelos de pólizas de fianzas constituidas como garantía en las contrataciones públicas realizadas al amparo de la LAASP y la Ley de Obras Públicas y Servicios Relacionados con las Mismas, publicadas en el Diario Oficial de la Federación el 15 de abril de 2022.**

La garantía de anticipo se cancelará hasta que se haya realizado la amortización total.

11. RELACIÓN LABORAL

Las **PARTICIPANTES** y el **PROVEEDOR** convienen que la relación laboral se mantendrá en todos los casos entre ellas y su personal, aún en casos de trabajos en forma conjunta o desarrollados en las instalaciones o con equipos de cualesquiera de ellas, por lo que cada una asumirá su responsabilidad con sus trabajadores y, en ningún caso, podrán ser consideradas como patrones solidarios o sustitutos.



Igualmente, para este efecto y cualesquiera no previstos, las **PARTICIPANTES** y el **PROVEEDOR** se eximen expresamente de cualquier responsabilidad civil, penal, de seguridad social o de otra especie que, en su caso, pudieran llegar a generarse.

12. CONFIDENCIALIDAD

La **CONVOCANTE**, las **PARTICIPANTES** y el **LICITANTE**, guardarán confidencialidad respecto del objeto del presente **ANEXO TÉCNICO**, en los casos en que lo consideren necesario y que determinen conjuntamente; sin embargo, están de acuerdo en hacer pública la información que corresponda en términos de lo dispuesto por la Ley General de Transparencia y Acceso a la Información Pública. Asimismo, queda acordado que toda información y documentación que se proporcione en virtud del suministro de los bienes se considerará con el carácter de confidencial, no podrá divulgarse o publicarse en ningún tiempo ni en forma alguna, salvo consentimiento previo por escrito.

Relación de Apéndice

| APÉNDICE | NOMBRE |
|--------------|--|
| APÉNDICE I | Catálogo de Vestuario, Uniformes, Calzado y Equipo de Protección |
| APÉNDICE II | Demanda Agregada |
| APÉNDICE III | Lugares de Entrega |
| APÉNDICE IV | Listado de Instituciones Participantes |
| APÉNDICE V | Listado de Tallas |

SECRETARÍA DE HACIENDA Y CRÉDITO PÚBLICO

UNIDAD DE CONTROL ADMINISTRATIVO Y CONTRATACIONES PÚBLICAS

DIRECCIÓN GENERAL DE COMPRAS CONSOLIDADAS Y ESTRATÉGICAS

COORDINACIÓN DE ADQUISICIONES CONSOLIDADAS DE BIENES Y SERVICIOS

Licitación Pública Nacional Electrónica No. LA-06-400-006400001-N-14-2025

000001

ADQUISICIÓN CONSOLIDADA DE VESTUARIO, UNIFORMES, CALZADO Y EQUIPO DE PROTECCIÓN PARA EL EJERCICIO FISCAL 2025

FORMATO A2 DE PROPUESTA ECONOMICA

ATIZAPAN DE ZARAGOZA A 25 DE JULIO DE 2025

SECRETARÍA DE HACIENDA Y CRÉDITO PÚBLICO
P R E S E N T E

Me refiero al procedimiento de Licitación Pública Nacional Electrónica No. LA-06-400-006400001-N-14-2025 para la ADQUISICIÓN CONSOLIDADA DE VESTUARIO, UNIFORMES, CALZADO Y EQUIPO DE PROTECCIÓN PARA EL EJERCICIO FISCAL 2025, en el que mi representada, la empresa LINK-INC ADMINISTRACION, S.A. DE C.V. participa a través de la presente propuesta económica:

| PARTIDA | CÓDIGO | UNIDAD DE MEDIDA | CANTIDAD MÍNIMA OFERTADAS | CANTIDAD MÁXIMA OFERTADA | PRECIO MAXIMO DE REFERENCIA (PMR) | PORCENTAJE DE DESCUENTO OFERTADO % |
|---------|--------|------------------|---------------------------|--------------------------|-----------------------------------|------------------------------------|
| 1 | BATA01 | PIEZA | 15652 | 25167 | \$ 499.82 | 23.90% |
| 2 | BATA02 | PIEZA | 11219 | 19752 | \$ 499.82 | 23.90% |
| 3 | BATA04 | PIEZA | 16112 | 37928 | \$ 486.21 | 22.80% |
| 4 | BATA05 | PIEZA | 65253 | 106282 | \$ 526.80 | 27.80% |
| 5 | BATA06 | PIEZA | 60195 | 99690 | \$ 520.25 | 26.90% |
| 8 | BLUS02 | PIEZA | 27015 | 36281 | \$ 562.79 | 31.50% |
| 27 | CMIS08 | PIEZA | 1465 | 2438 | \$ 673.21 | 41.30% |
| 64 | PANT06 | PIEZA | 26745 | 34807 | \$ 693.19 | 24.20% |
| 66 | PANT08 | PIEZA | 4356 | 6106 | \$ 735.00 | 30.60% |
| 81 | TSCC01 | PIEZA | 48384 | 57498 | \$ 550.00 | 28.20% |
| 86 | TSDB01 | PIEZA | 63775 | 83961 | \$ 528.43 | 27.15% |
| 178 | BATA03 | PIEZA | 10512 | 20748 | \$ 398.47 | 7.00% |

Condiciones :

Tiempo de entrega de los bienes sera de 150 dias naturales a partir de la publicacion del fallo

Precios unitarios ofertados serán fijos a partir de la entrega de la proposicion y durante la vigencia del contrato y no estaran sujetos a incrementos o decrementos

Atentamente

Gerardo Chaparro Verduzco
Representante Legal

000 01

SECRETARÍA DE HACIENDA Y CRÉDITO PÚBLICO
UNIDAD DE CONTROL ADMINISTRATIVO Y CONTRATACIONES PÚBLICAS
DIRECCIÓN GENERAL DE COMPRAS CONSOLIDADAS Y ESTRATEGICAS
COORDINACIÓN DE ADQUISICIONES CONSOLIDADAS DE BIENES Y SERVICIOS
LICITACIÓN PÚBLICA NACIONAL ELECTRONICA N. LA-06-400-006400001-N-14-2025
ADQUISICIÓN CONSOLIDADA DE VESTUARIO, UNIFORMES, CALZADO
Y EQUIPO DE PROTECCIÓN PARA EL EJERCICIO FISCAL 2025

FORMATO PROPUESTA TÉCNICA (ANEXO 4 A)

ATIZAPAN DE ZARAGOZA A 25 DE JULIO DEL 2025

SECRETARÍA DE HACIENDA Y CRÉDITO PÚBLICO
P R E S E N T E

Me refiero al procedimiento de contratación para la **Adquisición Consolidada de Vestuario, Uniformes, Calzado y Equipo de Protección para el Ejercicio Fiscal 2025**, en el que mi representada, la empresa **LINK-INC ADMINISTRACIÓN, S.A. DE C.V.**, participa a través de la presente proposición técnica.

Se describen de manera clara y precisa las características técnicas conforme a lo establecido en los APÉNDICES I y II, del Anexo 1. Anexo Técnico, **para cada una de las partidas que se ofertan**, indicando el origen del bien y su grado de integración nacional:

PARTIDA 1.- BATA ANTIESTÁTICA CABALLERO

| | |
|-------------------------------------|------------------------------------|
| ORIGEN DEL BIEN: | NACIONAL |
| GRADO DE CONTENIDO NACIONAL: | MINIMO EL 65% |
| PARTIDA: | 1 |
| CÓDIGO: | BATA01 |
| CONCEPTO: | BATA ANTIESTÁTICA CABALLERO |

| | |
|---|---|
| CANTIDAD MÍNIMA DE BIENES TOTALES REQUERIDOS | CANTIDAD MÁXIMA DE BIENES TOTALES REQUERIDOS |
| 15,652 | 25,167 |

1. ALCANCE

1.1. Esta ficha es para aplicación de bata antiestática.

2. IMAGEN ILUSTRATIVA



Nota: Las imágenes son de carácter ilustrativo mas no limitativo del diseño final del producto.

SECRETARÍA DE HACIENDA Y CRÉDITO PÚBLICO
UNIDAD DE CONTROL ADMINISTRATIVO Y CONTRATACIONES PÚBLICAS
DIRECCIÓN GENERAL DE COMPRAS CONSOLIDADAS Y ESTRATEGICAS
COORDINACIÓN DE ADQUISICIONES CONSOLIDADAS DE BIENES Y SERVICIOS
LICITACIÓN PÚBLICA NACIONAL ELECTRONICA N. LA-06-400-006400001-N-14-2025
ADQUISICIÓN CONSOLIDADA DE VESTUARIO, UNIFORMES, CALZADO
Y EQUIPO DE PROTECCIÓN PARA EL EJERCICIO FISCAL 2025

000 02

3. UNIDAD DE MEDIDA

3.1. Pieza

4. CUADRO DE TALLAS

CABALLERO

| TALLA | 28 | 30 | 32 | 34 | 36 | 38 | 40 | 42 | 44 | 46 | 48 | 50 |
|-------|----|----|----|----|----|----|----|----|----|----|----|----|
|-------|----|----|----|----|----|----|----|----|----|----|----|----|

5. DISEÑO

- 5.1. Colores: azul, azul marino, blanco u otros.
- 5.2. Bata que no genere estática (larga) de trabajo manga larga
- 5.3. Corte recto, cuello sport con pespunte
- 5.4. Cierra al frente con cinco botones de pasta del no. 32, al tono de la prenda visibles y equidistantes
- 5.5. Con ojales en forma vertical, equidistantes y coincidentes con los botones proporcionales a la talla.
- 5.6. Tres bolsas de parche de forma hexagonal, (entrada recta) c/una de 15 cm de ancho x 18 cm de largo, una debajo de la cintura en cada delantero, y una en el lado izquierdo a la altura del pecho de 11 cm de ancho x 13 cm de largo.
- 5.7. Espalda de dos piezas con una abertura inferior al centro de 6 pulgadas.
- 5.8. Cinturón de ajuste altura a la cintura de 2 piezas de 5 cm de ancho con dos botones de pasta del No. 32 al tono de la prenda, 2 ojales de lado derecho que coincidan con los botones
- 5.9. El largo del cinturón, abotonado en el primer botón debe medir lo que mide de ancho de espalda,
- 5.10. Manga recta de dos piezas, larga y al puño
- 5.11. Con entretela al cuello
- 5.12. Debe presentar en la manga derecha, a 8 cm del hombro hacia abajo, escudo bordado vigente de la institución, con medidas de 4.0 cm de alto por 8.5 cm de largo
- 5.13. Contar con etiqueta (preferentemente tampográfica) de marca, composición y cuidado de la prenda, así como la talla. De conformidad con la NOM-004-SE-2021, información comercial- etiquetado de productos textiles, prendas de vestir, sus accesorios y ropa de casa
- 5.14. Tolerancia en medidas de hasta 10 cm: ± 0.5 cm.
- 5.15. Tolerancia en medidas de 10.1 cm en adelante: de ± 1 cm
- 5.16. Logotipos: Considerar el logotipo de la institución correspondiente, en caso de que se requiera.

SECRETARÍA DE HACIENDA Y CRÉDITO PÚBLICO
UNIDAD DE CONTROL ADMINISTRATIVO Y CONTRATACIONES PÚBLICAS
DIRECCIÓN GENERAL DE COMPRAS CONSOLIDADAS Y ESTRATEGICAS
COORDINACIÓN DE ADQUISICIONES CONSOLIDADAS DE BIENES Y SERVICIOS
LICITACIÓN PÚBLICA NACIONAL ELECTRONICA N. LA-06-400-006400001-N-14-2025
ADQUISICIÓN CONSOLIDADA DE VESTUARIO, UNIFORMES, CALZADO
Y EQUIPO DE PROTECCIÓN PARA EL EJERCICIO FISCAL 2025

000 03

6. MATERIALES

- 6.1. Tela de gabardina 100% algodón
- 6.2. Tela de 260 g/m²

7. PRUEBAS DE VALIDACIÓN Y VALORES DE REFERENCIA

- 7.1. Identificación y contenido de fibras
 - 7.1.1. 100% algodón
- 7.2. Masa por unidad de área
 - 7.2.1. 260 ± 5 g/m²
- 7.3. Resistencia mínima a la tracción
 - 7.3.1. Urdimbre / longitudinal 472 N mínimo
 - 7.3.2. Trama / transversal 274 N mínimo
- 7.4. Resistencia mínima al rasgado
 - 7.4.1. Urdimbre 37 N mínimo
 - 7.4.2. Trama 31 N mínimo
- 7.5. Cambios dimensionales después del lavado y secado (Procedimiento de lavado SBA)
 - 7.5.1. Urdimbre $\leq 3\%$
 - 7.5.2. Trama $\leq 3\%$
- 7.6. Grado de solidez mínimo del color al lavado doméstico y comercial Procedimiento de lavado 1 ciclo {a 1 s}
 - 7.6.1. Cambio 4 transferencia 3
- 7.7. Tipo de ligamento: sarga 2/1
- 7.8. Numero de hilos por unidad de longitud (hilos/cm)
 - 7.8.1. Longitudinal 50 ± 2 hilos/cm,
 - 7.8.2. Transversal 22 ± 2 hilos/cm

8. MÉTODOS DE REFERENCIA

- 8.1. NMX-A-084-INNTEX-2015, ANÁLISIS CUALITATIVO – CUANTITATIVO PARA UN FIBRA 100% MÉTODO DE ENSAYO.
- 8.2. NMX-A-3801-INNTEX-2012 MASA POR UNIDAD DE ÁREA
- 8.3. NMX-A-059/2-INNTEX-2019 RESISTENCIA A LA TRACCIÓN
- 8.4. NMX-A-109-INNTEX-2012 RESISTENCIA AL RASGADO
- 8.5. NMX-A-5077-INNTEX-2015 ENCOGIMIENTO
- 8.6. NMX-A-105-C06-INNTEX-2015 GRADO DE SOLIDEZ MÍNIMO DEL COLOR AL LAVADO DOMÉSTICO Y COMERCIAL
- 8.7. NMX-A-7211/2-INNTEX-2015 NUMERO DE HILOS POR UNIDAD DE LONGITUD (HILOS/CM)
- 8.8. NOM-004-SE-2021, INFORMACIÓN COMERCIAL-ETIQUETADO DE PRODUCTOS TEXTILES, PRENDAS DE VESTIR, SUS ACCESORIOS Y ROPA DE CASA.

ATENTAMENTE

C. GERARDO CHAPARRO VERDUZCO
REPRESENTANTE LEGAL

SECRETARÍA DE HACIENDA Y CRÉDITO PÚBLICO
UNIDAD DE CONTROL ADMINISTRATIVO Y CONTRATACIONES PÚBLICAS
DIRECCIÓN GENERAL DE COMPRAS CONSOLIDADAS Y ESTRATEGICAS
COORDINACIÓN DE ADQUISICIONES CONSOLIDADAS DE BIENES Y SERVICIOS
LICITACIÓN PÚBLICA NACIONAL ELECTRONICA N. LA-06-400-006400001-N-14-2025
ADQUISICIÓN CONSOLIDADA DE VESTUARIO, UNIFORMES, CALZADO
Y EQUIPO DE PROTECCIÓN PARA EL EJERCICIO FISCAL 2025

000 04

FORMATO PROPUESTA TÉCNICA (ANEXO 4 A)

ATIZAPAN DE ZARAGOZA A 25 DE JULIO DEL 2025

**SECRETARÍA DE HACIENDA Y CRÉDITO PÚBLICO
P R E S E N T E**

Me refiero al procedimiento de contratación para la **Adquisición Consolidada de Vestuario, Uniformes, Calzado y Equipo de Protección para el Ejercicio Fiscal 2025**, en el que mi representada, la empresa **LINK-INC ADMINISTRACIÓN, S.A. DE C.V.**, participa a través de la presente proposición técnica.

Se describen de manera clara y precisa las características técnicas conforme a lo establecido en los APÉNDICES I y II, del Anexo 1. Anexo Técnico, **para cada una de las partidas que se ofertan**, indicando el origen del bien y su grado de integración nacional:

PARTIDA 2.- BATA ANTIESTÁTICA DAMA

| | |
|--|--|
| ORIGEN DEL BIEN: | NACIONAL |
| GRADO DE CONTENIDO NACIONAL: | MINIMO EL 65% |
| PARTIDA: | 2 |
| CÓDIGO: | BATA02 |
| CONCEPTO: | BATA ANTIESTÁTICA DAMA |
| CANTIDAD MÍNIMA DE BIENES TOTALES REQUERIDOS | CANTIDAD MÁXIMA DE BIENES TOTALES REQUERIDOS |
| 11,219 | 19,752 |

1. ALCANCE

1.1. Esta ficha es para aplicación de bata antiestática para dama.

2. IMAGEN ILUSTRATIVA



Nota: Las imágenes son de carácter ilustrativo mas no limitativo del diseño final del producto.



SECRETARÍA DE HACIENDA Y CRÉDITO PÚBLICO
UNIDAD DE CONTROL ADMINISTRATIVO Y CONTRATACIONES PÚBLICAS
DIRECCIÓN GENERAL DE COMPRAS CONSOLIDADAS Y ESTRATEGICAS
COORDINACIÓN DE ADQUISICIONES CONSOLIDADAS DE BIENES Y SERVICIOS
LICITACIÓN PÚBLICA NACIONAL ELECTRONICA N. LA-06-400-006400001-N-14-2025
ADQUISICIÓN CONSOLIDADA DE VESTUARIO, UNIFORMES, CALZADO
Y EQUIPO DE PROTECCIÓN PARA EL EJERCICIO FISCAL 2025

000 05

3. UNIDAD DE MEDIDA

3.1. Pieza

4. CUADRO DE TALLAS

DAMA

| TALLA | 26 | 28 | 30 | 32 | 34 | 36 | 38 | 40 | 42 | 44 | 46 | 48 | 50 |
|-------|----|----|----|----|----|----|----|----|----|----|----|----|----|
| | | | | | | | | | | | | | |

5. DISEÑO

- 5.1. Colores: azul, azul marino, blanco u otros.
- 5.2. Bata que no genere estática (larga) de trabajo manga larga
- 5.3. Corte recto, cuello sport con pespunte
- 5.4. Delantero de dos piezas y pinzas a la altura del busto
- 5.5. Cierra al frente con cinco botones de pasta del no. 32, al tono de la prenda visibles y equidistantes
- 5.6. Con ojales en forma vertical, equidistantes y coincidentes con los botones proporcionales a la talla.
- 5.7. Tres bolsas de parche de forma hexagonal, (entrada recta) c/una de 15 cm de ancho x 18 cm de largo, una debajo de la cintura en cada delantero, y una en el lado izquierdo a la altura del busto de 11 cm de ancho x 13 cm de largo.
- 5.8. Espalda de dos piezas con una abertura inferior al centro de 6 pulgadas.
- 5.9. Cinturón de ajuste altura a la cintura de 2 piezas de 5 cm de ancho con dos botones de pasta del No. 32 al tono de la prenda, 2 ojales de lado derecho que coincidan con los botones
- 5.10. El largo del cinturón, abotonado en el primer botón debe medir lo que mide de ancho de espalda
- 5.11. Manga recta de dos piezas, larga y al puño
- 5.12. Con entretela al cuello
- 5.13. Debe presentar en la manga derecha, a 8 cm del hombro hacia abajo, escudo bordado vigente de la institución, con medidas de 4.0 cm de alto por 8.5 cm de largo
- 5.14. Contar con etiqueta (preferentemente tampográfica) de marca, composición y cuidado de la prenda, así como la talla. De conformidad con la NOM-004-SE-2021, información comercial-etiquetado de productos textiles, prendas de vestir, sus accesorios y ropa de casa
- 5.15. Tolerancia en medidas de hasta 10 cm: ± 0.5 cm.
- 5.16. Tolerancia en medidas de 10.1 cm en adelante: de ± 1 cm
- 5.17. Logotipos: Considerar el logotipo de la institución correspondiente, en caso de que se requiera.

6. MATERIALES

- 6.1. Tela de gabardina 100% algodón
- 6.2. Tela de 260 g/m²

SECRETARÍA DE HACIENDA Y CRÉDITO PÚBLICO
UNIDAD DE CONTROL ADMINISTRATIVO Y CONTRATACIONES PÚBLICAS
DIRECCIÓN GENERAL DE COMPRAS CONSOLIDADAS Y ESTRATEGICAS
COORDINACIÓN DE ADQUISICIONES CONSOLIDADAS DE BIENES Y SERVICIOS
LICITACIÓN PÚBLICA NACIONAL ELECTRONICA N. LA-06-400-006400001-N-14-2025
ADQUISICIÓN CONSOLIDADA DE VESTUARIO, UNIFORMES, CALZADO
Y EQUIPO DE PROTECCIÓN PARA EL EJERCICIO FISCAL 2025

000 06

7. PRUEBAS DE VALIDACIÓN Y VALORES DE REFERENCIA

- 7.1.** Identificación y contenido de fibras
 - 7.1.1.** 100% algodón
- 7.2.** Masa por unidad de área
 - 7.2.1.** $260 \pm 5\%$ g/m²
- 7.3.** Resistencia mínima a la tracción
 - 7.3.1.** Urdimbre / longitudinal 472 N mínimo
 - 7.3.2.** Trama / transversal 274 N mínimo
- 7.4.** Resistencia mínima al rasgado
 - 7.4.1.** Urdimbre 37 N mínimo
 - 7.4.2.** Trama 31 N mínimo
- 7.5.** Cambios dimensionales después del lavado y secado (Procedimiento de lavado 5BA)
 - 7.5.1.** Urdimbre $\leq 3\%$.
 - 7.5.2.** Trama $\pm \leq 3\%$.
- 7.6.** Grado de solidez mínimo del color al lavado doméstico y comercial procedimiento de lavado 1 ciclo (a 1 s)
 - 7.6.1.** Cambio 4 transferencia 3
- 7.7.** Tipo de ligamento: sarga 2/1
- 7.8.** Numero de hilos por unidad de longitud (hilos/cm)
 - 7.8.1.** Longitudinal 50 ± 2 hilos/cm
 - 7.8.2.** Transversal 22 ± 2 hilos/cm

8. MÉTODOS DE REFERENCIA

- 8.1.** NMX-A-084-INNTEX-2015, ANÁLISIS CUALITATIVO - CUANTITATIVO PARA UN FIBRA 100% MÉTODO DE ENSAYO
- 8.2.** NMX-A-3801-INNTEX-2012 MASA POR UNIDAD DE ÁREA
- 8.3.** NMX-A-059/2-INNTEX-2019 RESISTENCIA A LA TRACCIÓN
- 8.4.** NMX-A-109-INNTEX-2012 RESISTENCIA AL RASGADO
- 8.5.** NMX-A-5077-INNTEX-2015 ENCOGIMIENTO
- 8.6.** NMX-A-105-C06-INNTEX-2015 GRADO DE SOLIDEZ MÍNIMO DEL COLOR AL LAVADO DOMÉSTICO Y COMERCIAL
- 8.7.** NMX-A-7211/2-INNTEX-2015 NUMERO DE HILOS POR UNIDAD DE LONGITUD (HILOS/CM)
- 8.8.** NOM-004-SE-2021, INFORMACIÓN COMERCIAL- ETIQUETADO DE PRODUCTOS TEXTILES, PRENDAS DE VESTIR, SUS ACCESORIOS Y ROPA DE CASA.

ATENTAMENTE

C. GERARDO CHAPARRO VERDUZCO
REPRESENTANTE LEGAL

SECRETARÍA DE HACIENDA Y CRÉDITO PÚBLICO
UNIDAD DE CONTROL ADMINISTRATIVO Y CONTRATACIONES PÚBLICAS
DIRECCIÓN GENERAL DE COMPRAS CONSOLIDADAS Y ESTRATEGICAS
COORDINACIÓN DE ADQUISICIONES CONSOLIDADAS DE BIENES Y SERVICIOS
LICITACIÓN PÚBLICA NACIONAL ELECTRONICA N. LA-06-400-006400001-N-14-2025
ADQUISICIÓN CONSOLIDADA DE VESTUARIO, UNIFORMES, CALZADO
Y EQUIPO DE PROTECCIÓN PARA EL EJERCICIO FISCAL 2025

000 07

FORMATO PROPUESTA TÉCNICA (ANEXO 4 A)

ATIZAPAN DE ZARAGOZA A 25 DE JULIO DEL 2025

SECRETARÍA DE HACIENDA Y CRÉDITO PÚBLICO
P R E S E N T E

Me refiero al procedimiento de contratación para la **Adquisición Consolidada de Vestuario, Uniformes, Calzado y Equipo de Protección para el Ejercicio Fiscal 2025**, en el que mi representada, la empresa **LINK-INC ADMINISTRACIÓN, S.A. DE C.V.**, participa a través de la presente proposición técnica.

Se describen de manera clara y precisa las características técnicas conforme a lo establecido en los APÉNDICES I y II, del Anexo 1. Anexo Técnico, **para cada una de las partidas que se ofertan**, indicando el origen del bien y su grado de integración nacional:

PARTIDA 3.- BATA ESTÁNDAR

| | |
|--|--|
| ORIGEN DEL BIEN: | NACIONAL |
| GRADO DE CONTENIDO NACIONAL: | MINIMO EL 65% |
| PARTIDA: | 3 |
| CÓDIGO: | BATA04 |
| CONCEPTO: | BATA ESTÁNDAR |
| CANTIDAD MÍNIMA DE BIENES TOTALES REQUERIDOS | CANTIDAD MÁXIMA DE BIENES TOTALES REQUERIDOS |
| 16,112 | 37,928 |

1. ALCANCE

1.1. Esta ficha es para aplicación de bata estándar.

2. IMAGEN ILUSTRATIVA



Nota: Las imágenes son de carácter ilustrativo mas no limitativo del diseño final del producto.



SECRETARÍA DE HACIENDA Y CRÉDITO PÚBLICO
UNIDAD DE CONTROL ADMINISTRATIVO Y CONTRATACIONES PÚBLICAS
DIRECCIÓN GENERAL DE COMPRAS CONSOLIDADAS Y ESTRATÉGICAS
COORDINACIÓN DE ADQUISICIONES CONSOLIDADAS DE BIENES Y SERVICIOS
LICITACIÓN PÚBLICA NACIONAL ELECTRONICA N. LA-06-400-006400001-N-14-2025
ADQUISICIÓN CONSOLIDADA DE VESTUARIO, UNIFORMES, CALZADO
Y EQUIPO DE PROTECCIÓN PARA EL EJERCICIO FISCAL 2025

000 08

3. UNIDAD DE MEDIDA

3.1. Pieza

4. CUADRO DE TALLAS

UNISEX

| TALLA | 28 | 30 | 32 | 34 | 36 | 38 | 40 | 42 | 44 | 46 | 48 | 50 |
|-------|----|----|----|----|----|----|----|----|----|----|----|----|
| | | | | | | | | | | | | |

5. DISEÑO

- 5.1. Colores: blanco, azul cielo, azul marino, guinda u otros.
- 5.2. Bata de trabajo manga larga unisex
- 5.3. Delantero de dos piezas
- 5.4. Dos bolsas de parche en forma hexagonal (entrada recta) c/una de 15 cm de ancho x 18 cm de largo en la parte inferior de cada delantero proporcional a todas las tallas
- 5.5. Todas las bolsas llevan dobladillo de doble vuelta de 2 cm de ancho
- 5.6. Seis botones de pasta del no. 32, al tono de la prenda visibles y equidistantes
- 5.7. Con ojales en forma vertical, equidistantes y coincidentes con los botones proporcionales a la talla
- 5.8. Cuello tipo sport con pespunte en todo su contorno a $\frac{1}{4}$ de pulgada, con solapa y una varilla en cada aletilla con entretela en el cuello
- 5.9. Espalda de dos piezas con una abertura inferior al centro de 6 pulgadas
- 5.10. Cinturón de ajuste altura a la cintura de 2 piezas de 5 cm de ancho con dos botones de pasta del No. 32 al tono de la prenda, 2 ojales de lado derecho que coincidan con los botones
- 5.11. El largo del cinturón, abotonado en el primer botón debe medir lo que mide de ancho de espalda,
- 5.12. Manga larga de una sola pieza con dobladillo de doble vuelta de 2 cm de ancho.
- 5.13. Ambas batas tanto para hombre como para mujer, deben presentar en la manga derecha, a 8 cm del hombro hacia abajo, escudo bordado vigente de la institución, con medidas de 4.0 cm de alto por 8.5 cm de largo
- 5.14. Contar con etiqueta (preferentemente tampográfica) de marca, composición y cuidado de la prenda, así como la talla. De conformidad con la NOM-004-SE-2021, información comercial- etiquetado de productos textiles, prendas de vestir, sus accesorios y ropa de casa
- 5.15. Tolerancia en medidas de hasta 10 cm: ± 0.5 cm.
- 5.16. Tolerancia en medidas de 10.1 cm en adelante: de ± 1 cm
- 5.17. Logotipos: Considerar el logotipo de la institución correspondiente, en caso de que se requiera.

6. MATERIALES

- 6.1. Tela de gabardina 60% poliéster y 40% algodón
- 6.2. Tela de 250 g/m²

SECRETARÍA DE HACIENDA Y CRÉDITO PÚBLICO
UNIDAD DE CONTROL ADMINISTRATIVO Y CONTRATACIONES PÚBLICAS
DIRECCIÓN GENERAL DE COMPRAS CONSOLIDADAS Y ESTRATEGICAS
COORDINACIÓN DE ADQUISICIONES CONSOLIDADAS DE BIENES Y SERVICIOS
LICITACIÓN PÚBLICA NACIONAL ELECTRONICA N. LA-06-400-006400001-N-14-2025
ADQUISICIÓN CONSOLIDADA DE VESTUARIO, UNIFORMES, CALZADO
Y EQUIPO DE PROTECCIÓN PARA EL EJERCICIO FISCAL 2025

000 09

7. PRUEBAS DE VALIDACIÓN Y VALORES DE REFERENCIA

- 7.1. Identificación y contenido de fibras
 - 7.1.1. $60 \pm 5\%$ poliéster
 - 7.1.2. $40 \pm 5\%$ algodón
- 7.2. Masa por unidad de área
 - 7.2.1. $250 \pm 5\%$ g/m²
- 7.3. Resistencia mínima a la tracción
 - 7.3.1. Urdimbre / longitudinal 1000 N
 - 7.3.2. Trama / transversal 690 N
- 7.4. Resistencia mínima al rasgado
 - 7.4.1. Urdimbre 40 N
 - 7.4.2. Trama 25 N
- 7.5. Cambios dimensionales después del lavado y secado
 - 7.5.1. Urdimbre $\pm 2\%$
 - 7.5.2. Trama $\pm 2\%$
- 7.6. Grado de solidez mínimo del color al lavado doméstico y comercial procedimiento de lavado 1 ciclo (a 1 s)
 - 7.6.1. Cambio 4 transferencia 3
- 7.7. Tipo de ligamento: sarga 2/1
- 7.8. Numero de hilos por unidad de longitud (hilos/cm)
 - 7.8.1. Longitudinal 55 ± 2 hilos/cm,
 - 7.8.2. Transversal 22 ± 2 hilos/cm

8. MÉTODOS DE REFERENCIA

- 8.1. NMX-A-1833/1-INNTEX-2014, ANÁLISIS QUÍMICO CUANTITATIVO-PARTE 1
- 8.2. NMX-A-3801-INNTEX-2012 MASA POR UNIDAD DE ÁREA
- 8.3. NMX-A-059/2-INNTEX-2019 RESISTENCIA A LA TRACCIÓN
- 8.4. NMX-A-109-INNTEX-2012 RESISTENCIA AL RASGADO
- 8.5. NMX-A-5077-INNTEX-2015 ENCOGIMIENTO
- 8.6. NMX-A-105-C06-INNTEX-2015 GRADO DE SOLIDEZ MÍNIMO DEL COLOR AL LAVADO DOMÉSTICO Y COMERCIAL
- 8.7. NMX-A-7211/2-INNTEX-2015 NUMERO DE HILOS POR UNIDAD DE LONGITUD (HILOS/CM)
- 8.8. NOM-004-SE-2021, INFORMACIÓN COMERCIAL- ETIQUETADO DE PRODUCTOS TEXTILES, PRENDAS DE VESTIR, SUS ACCESORIOS Y ROPA DE CASA.

ATENTAMENTE

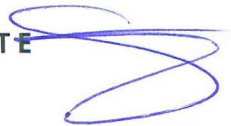

C. GERARDO CHAPARRO VERDUZCO
REPRESENTANTE LEGAL

SECRETARÍA DE HACIENDA Y CRÉDITO PÚBLICO
UNIDAD DE CONTROL ADMINISTRATIVO Y CONTRATACIONES PÚBLICAS
DIRECCIÓN GENERAL DE COMPRAS CONSOLIDADAS Y ESTRATEGICAS
COORDINACIÓN DE ADQUISICIONES CONSOLIDADAS DE BIENES Y SERVICIOS
LICITACIÓN PÚBLICA NACIONAL ELECTRONICA N. LA-06-400-006400001-N-14-2025
ADQUISICIÓN CONSOLIDADA DE VESTUARIO, UNIFORMES, CALZADO
Y EQUIPO DE PROTECCIÓN PARA EL EJERCICIO FISCAL 2025

000 10

FORMATO PROPUESTA TÉCNICA (ANEXO 4 A)

ATIZAPAN DE ZARAGOZA A 25 DE JULIO DEL 2025

**SECRETARÍA DE HACIENDA Y CRÉDITO PÚBLICO
P R E S E N T E**

Me refiero al procedimiento de contratación para la **Adquisición Consolidada de Vestuario, Uniformes, Calzado y Equipo de Protección para el Ejercicio Fiscal 2025**, en el que mi representada, la empresa **LINK-INC ADMINISTRACIÓN, S.A. DE C.V.**, participa a través de la presente proposición técnica.

Se describen de manera clara y precisa las características técnicas conforme a lo establecido en los APÉNDICES I y II, del Anexo 1. Anexo Técnico, **para cada una de las partidas que se ofertan**, indicando el origen del bien y su grado de integración nacional:

PARTIDA 4.- BATA MÉDICO CABALLERO

| | |
|---|-----------------------|
| ORIGEN DEL BIEN: | NACIONAL |
| GRADO DE CONTENIDO NACIONAL: | MINIMO EL 65% |
| PARTIDA: | 4 |
| CÓDIGO: | BATA05 |
| CONCEPTO: | BATA MÉDICO CABALLERO |
| CANTIDAD MÍNIMA DE BIENES TOTALES REQUERIDOS | |
| CANTIDAD MÁXIMA DE BIENES TOTALES REQUERIDOS | |
| 65,253 | 106,282 |

1. ALCANCE

1.1. Esta ficha es para aplicación de bata para médico.

2. IMAGEN ILUSTRATIVA



Nota: Las imágenes son de carácter ilustrativo mas no limitativo del diseño final del producto.

SECRETARÍA DE HACIENDA Y CRÉDITO PÚBLICO
UNIDAD DE CONTROL ADMINISTRATIVO Y CONTRATACIONES PÚBLICAS
DIRECCIÓN GENERAL DE COMPRAS CONSOLIDADAS Y ESTRATEGICAS
COORDINACIÓN DE ADQUISICIONES CONSOLIDADAS DE BIENES Y SERVICIOS
LICITACIÓN PÚBLICA NACIONAL ELECTRONICA N. LA-06-400-006400001-N-14-2025
ADQUISICIÓN CONSOLIDADA DE VESTUARIO, UNIFORMES, CALZADO
Y EQUIPO DE PROTECCIÓN PARA EL EJERCICIO FISCAL 2025

000 11

3. UNIDAD DE MEDIDA

3.1. Pieza

4. CUADRO DE TALLAS

CABALLERO

| TALLA | 28 | 30 | 32 | 34 | 36 | 38 | 40 | 42 | 44 | 46 | 48 | 50 |
|-------|----|----|----|----|----|----|----|----|----|----|----|----|
| | | | | | | | | | | | | |

5. DISEÑO

- 5.1. Colores: blanco u otros.
- 5.2. Bata manga larga
- 5.3. Tipo recto a $\frac{3}{4}$ de largo, cuello sport de una sola pieza con pespunte en todo su contorno a $\frac{1}{4}$ de pulgada
- 5.4. Delantero de dos piezas
- 5.5. Cierra al frente con cinco botones de pasta del no. 32, al tono de la prenda visibles y equidistantes y ojales
- 5.6. Con ojales en forma vertical, equidistantes y coincidentes con los botones proporcionales a la talla
- 5.7. Tres bolsas de parche, una debajo de la cintura en cada pieza, y una en el lado izquierdo a la altura del pecho en forma hexagonal (entrada recta) c/una de 15 cm de ancho x 18 cm de largo en la parte inferior de cada delantero proporcional a todas las tallas
- 5.8. Todas las bolsas llevan dobladillo de doble vuelta de 2 cm de ancho
- 5.9. Para el caso de "Prevención y Readaptación Social" deberá colocarse sobre la bolsa a la altura del pecho una pieza de velcro felpa de 7 x 7 cm para colocar el escudo de la institución.
- 5.10. Espalda de dos piezas, con abertura en la parte inferior de la costura
- 5.11. Cinturón de ajuste altura a la cintura de 2 piezas de 5 cm de ancho con dos botones de pasta del No. 32 al tono de la prenda, 2 ojales de lado derecho que coincidan con los botones
- 5.12. El largo del cinturón, abotonado en el primer botón debe medir lo que mide de ancho de espalda,
- 5.13. Manga recta de dos piezas, larga y al puño
- 5.14. Contar con etiqueta (preferentemente ~~tampográfica~~) de marca, composición y cuidado de la prenda, así como la talla. De conformidad con la NOM-004-SE-2021, información comercial-etiquetado de productos textiles, prendas de vestir, sus accesorios y ropa de casa
- 5.15. Tolerancia en medidas de hasta 10 cm: ± 0.5 cm.
- 5.16. Tolerancia en medidas de 10.1 cm en adelante: de ± 1 cm
- 5.17. Logotipos: Considerar el logotipo de la institución correspondiente, en caso de que se requiera.

6. MATERIALES

- 6.1. Tela de gabardina 60% poliéster y 40% algodón
- 6.2. Tela de 250 g/m²

SECRETARÍA DE HACIENDA Y CRÉDITO PÚBLICO
UNIDAD DE CONTROL ADMINISTRATIVO Y CONTRATACIONES PÚBLICAS
DIRECCIÓN GENERAL DE COMPRAS CONSOLIDADAS Y ESTRATEGICAS
COORDINACIÓN DE ADQUISICIONES CONSOLIDADAS DE BIENES Y SERVICIOS
LICITACIÓN PÚBLICA NACIONAL ELECTRONICA N. LA-06-400-006400001-N-14-2025
ADQUISICIÓN CONSOLIDADA DE VESTUARIO, UNIFORMES, CALZADO
Y EQUIPO DE PROTECCIÓN PARA EL EJERCICIO FISCAL 2025

000 12

7. PRUEBAS DE VALIDACIÓN Y VALORES DE REFERENCIA

- 7.1.** Identificación y contenido de fibras
 - 7.1.1.** $60 \pm 5\%$ poliéster
 - 7.1.2.** $40 \pm 5\%$ algodón
- 7.2.** Masa por unidad de área
 - 7.2.1.** $250 \pm 5\%$ g/m²
- 7.3.** Resistencia mínima a la tracción
 - 7.3.1.** Urdimbre / longitudinal 1000 N
 - 7.3.2.** Trama / transversal 690 N
- 7.4.** Resistencia mínima al rasgado
 - 7.4.1.** Urdimbre 40 N
 - 7.4.2.** Trama 25 N
- 7.5.** Cambios dimensionales después del lavado y secado
 - 7.5.1.** Urdimbre $\pm 2\%$
 - 7.5.2.** Trama $\pm 2\%$
- 7.6.** Grado de solidez mínimo del color al lavado doméstico y comercial procedimiento de lavado 1 ciclo (a 1 s)
 - 7.6.1.** Cambio 4 transferencia 3
- 7.7.** Tipo de ligamento: sarga 2/1
- 7.8.** Numero de hilos por unidad de longitud (hilos/cm)
 - 7.8.1.** Longitudinal 55 ± 2 hilos/cm
 - 7.8.2.** Transversal 22 ± 2 hilos/cm

8. MÉTODOS DE REFERENCIA

- 8.1.** NMX-A-1833/1-INNTEX-2014, ANÁLISIS QUÍMICO CUANTITATIVO-PARTE 1
- 8.2.** NMX-A-3801-INNTEX-2012 MASA POR UNIDAD DE ÁREA
- 8.3.** NMX-A-059/2-INNTEX-2019 RESISTENCIA A LA TRACCIÓN
- 8.4.** NMX-A-109-INNTEX-2012 RESISTENCIA AL RASGADO
- 8.5.** NMX-A-5077-INNTEX-2015 ENCOGIMIENTO
- 8.6.** NMX-A-105-C06-INNTEX-2015 GRADO DE SOLIDEZ MÍNIMO DEL COLOR AL LAVADO DOMÉSTICO Y COMERCIAL
- 8.7.** NMX-A-7211/2-INNTEX-2015 NUMERO DE HILOS POR UNIDAD DE LONGITUD (HILOS/CM)
- 8.8.** NOM-004-SE-2021, INFORMACIÓN COMERCIAL- ETIQUETADO DE PRODUCTOS TEXTILES, PRENDAS DE VESTIR, SUS ACCESORIOS Y ROPA DE CASA.

ATENTAMENTE

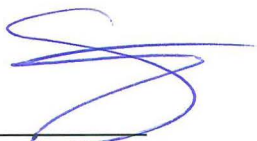

C. GERARDO CHAPARRO VERDUZCO
REPRESENTANTE LEGAL

SECRETARÍA DE HACIENDA Y CRÉDITO PÚBLICO
UNIDAD DE CONTROL ADMINISTRATIVO Y CONTRATACIONES PÚBLICAS
DIRECCIÓN GENERAL DE COMPRAS CONSOLIDADAS Y ESTRATEGICAS
COORDINACIÓN DE ADQUISICIONES CONSOLIDADAS DE BIENES Y SERVICIOS
LICITACIÓN PÚBLICA NACIONAL ELECTRONICA N. LA-06-400-006400001-N-14-2025
ADQUISICIÓN CONSOLIDADA DE VESTUARIO, UNIFORMES, CALZADO
Y EQUIPO DE PROTECCIÓN PARA EL EJERCICIO FISCAL 2025

000 13

FORMATO PROPUESTA TÉCNICA (ANEXO 4 A)

ATIZAPAN DE ZARAGOZA A 25 DE JULIO DEL 2025

SECRETARÍA DE HACIENDA Y CRÉDITO PÚBLICO
P R E S E N T E

Me refiero al procedimiento de contratación para la **Adquisición Consolidada de Vestuario, Uniformes, Calzado y Equipo de Protección para el Ejercicio Fiscal 2025**, en el que mi representada, la empresa **LINK-INC ADMINISTRACIÓN, S.A. DE C.V.**, participa a través de la presente proposición técnica.

Se describen de manera clara y precisa las características técnicas conforme a lo establecido en los APÉNDICES I y II, del Anexo 1. Anexo Técnico, **para cada una de las partidas que se ofertan**, indicando el origen del bien y su grado de integración nacional:

PARTIDA 5.- BATA MÉDICO DAMA

| | |
|---|---|
| ORIGEN DEL BIEN: | NACIONAL |
| GRADO DE CONTENIDO NACIONAL: | MINIMO EL 65% |
| PARTIDA: | 5 |
| CÓDIGO: | BATA06 |
| CONCEPTO: | BATA MÉDICO DAMA |
| CANTIDAD MÍNIMA DE BIENES TOTALES REQUERIDOS | CANTIDAD MÁXIMA DE BIENES TOTALES REQUERIDOS |
| 60,195 | 99,690 |

1. ALCANCE

1.1. Esta ficha es para aplicación de bata para médico dama.

2. IMAGEN ILUSTRATIVA



Nota: Las imágenes son de carácter ilustrativo mas no limitativo del diseño final del producto.

SECRETARÍA DE HACIENDA Y CRÉDITO PÚBLICO
UNIDAD DE CONTROL ADMINISTRATIVO Y CONTRATACIONES PÚBLICAS
DIRECCIÓN GENERAL DE COMPRAS CONSOLIDADAS Y ESTRATEGICAS
COORDINACIÓN DE ADQUISICIONES CONSOLIDADAS DE BIENES Y SERVICIOS
LICITACIÓN PÚBLICA NACIONAL ELECTRONICA N. LA-06-400-006400001-N-14-2025
ADQUISICIÓN CONSOLIDADA DE VESTUARIO, UNIFORMES, CALZADO
Y EQUIPO DE PROTECCIÓN PARA EL EJERCICIO FISCAL 2025

000 14

3. UNIDAD DE MEDIDA

3.1. Pieza

4. CUADRO DE TALLAS

DAMA

| TALLA | 26 | 28 | 30 | 32 | 34 | 36 | 38 | 40 | 42 | 44 | 46 | 48 | 50 |
|-------|----|----|----|----|----|----|----|----|----|----|----|----|----|
| | | | | | | | | | | | | | |

5. DISEÑO

- 5.1.** Colores: blanco u otros.
- 5.2.** Bata manga larga
- 5.3.** Tipo recto a $\frac{3}{4}$ de largo, cuello sport de una sola pieza con pespunte en todo su contorno a $\frac{1}{4}$ de pulgada
- 5.4.** Delantero de dos piezas y pinza a la altura del busto
- 5.5.** Cierra al frente con cinco botones de pasta del no. 32, al tono de la prenda visibles y equidistantes y ojales
- 5.6.** Con ojales en forma vertical, equidistantes y coincidentes con los botones proporcionales a la talla
- 5.7.** Tres bolsas de parche, una debajo de la cintura en cada pieza, y una en el lado izquierdo a la altura del busto en forma hexagonal (entrada recta) c/una de 15 cm de ancho x 18 cm de largo en la parte inferior de cada delantero proporcional a todas las tallas
- 5.8.** Todas las bolsas llevan dobladillo de doble vuelta de 2 cm de ancho
- 5.9.** Para el caso de "Prevención y Readaptación Social" deberá colocarse sobre la bolsa a la altura del pecho una pieza de velcro felpa de 7 x 7 cm para colocar el escudo de la institución.
- 5.10.** Espalda de dos piezas, con abertura en la parte inferior de la costura
- 5.11.** Cinturón de ajuste altura a la cintura de 2 piezas de 5 cm de ancho con dos botones de pasta del No. 32 al tono de la prenda, 2 ojales de lado derecho que coincidan con los botones
- 5.12.** El largo del cinturón, abotonado en el primer botón debe medir lo que mide de ancho de espalda,
- 5.13.** Manga recta de dos piezas, larga y al puño
- 5.14.** Contar con etiqueta (preferentemente tampográfica) de marca, composición y cuidado de la prenda, así como la talla. De conformidad con la NOM-004-SE-2021, información comercial-etiquetado de productos textiles, prendas de vestir, sus accesorios y ropa de casa
- 5.15.** Tolerancia en medidas de hasta 10 cm: ± 0.5 cm.
- 5.16.** Tolerancia en medidas de 10.1 cm en adelante: de ± 1 cm
- 5.17.** Logotipos: Considerar el logotipo de la institución correspondiente, en caso de que se requiera.

6. MATERIALES

- 6.1.** Tela de gabardina 60% poliéster y 40% algodón
- 6.2.** Tela de 250 g/m²

SECRETARÍA DE HACIENDA Y CRÉDITO PÚBLICO
UNIDAD DE CONTROL ADMINISTRATIVO Y CONTRATACIONES PÚBLICAS
DIRECCIÓN GENERAL DE COMPRAS CONSOLIDADAS Y ESTRATEGICAS
COORDINACIÓN DE ADQUISICIONES CONSOLIDADAS DE BIENES Y SERVICIOS
LICITACIÓN PÚBLICA NACIONAL ELECTRONICA N. LA-06-400-006400001-N-14-2025
ADQUISICIÓN CONSOLIDADA DE VESTUARIO, UNIFORMES, CALZADO
Y EQUIPO DE PROTECCIÓN PARA EL EJERCICIO FISCAL 2025

000 15

7. PRUEBAS DE VALIDACIÓN Y VALORES DE REFERENCIA

- 7.1. Identificación y contenido de fibras**
 - 7.1.1.** $60 \pm 5\%$ poliéster
 - 7.1.2.** $40 \pm 5\%$ algodón
- 7.2. Masa por unidad de área**
 - 7.2.1.** $250 \pm 5\%$ g/m²
- 7.3. Resistencia mínima a la tracción**
 - 7.3.1.** Urdimbre / longitudinal 1000 N
 - 7.3.2.** Trama / transversal 690 N
- 7.4. Resistencia mínima al rasgado**
 - 7.4.1.** Urdimbre 40 N
 - 7.4.2.** Trama 25 N
- 7.5. Cambios dimensionales después del lavado y secado**
 - 7.5.1.** Urdimbre $\pm 2\%$
 - 7.5.2.** Trama $\pm 2\%$.
- 7.6. Grado de solidez mínimo del color al lavado doméstico y comercial procedimiento de lavado 1 ciclo (a 1 s)**
 - 7.6.1.** Cambio 4 transferencia 3
- 7.7. Tipo de ligamento: sarga 2/1**
- 7.8. Numero de hilos por unidad de longitud (hilos/cm)**
 - 7.8.1.** Longitudinal 55 ± 2 hilos/cm,
 - 7.8.2.** Transversal 22 ± 2 hilos/cm

8. MÉTODOS DE REFERENCIA

- 8.1.** NMX-A-1833/1-INNTEX-2014, ANÁLISIS QUÍMICO CUANTITATIVO-PARTE 1
- 8.2.** NMX-A-3801-INNTEX-2012 MASA POR UNIDAD DE ÁREA
- 8.3.** NMX-A-059/2-INNTEX-2019 RESISTENCIA A LA TRACCIÓN
- 8.4.** NMX-A-109-INNTEX-2012 RESISTENCIA AL RASGADO
- 8.5.** NMX-A-5077-INNTEX-2015 ENCOGIMIENTO
- 8.6.** NMX-A-105-C06-INNTEX-2015 GRADO DE SOLIDEZ MÍNIMO DEL COLOR AL LAVADO DOMÉSTICO Y COMERCIAL
- 8.7.** NMX-A-7211/2-INNTEX-2015 NUMERO DE HILOS POR UNIDAD DE LONGITUD (HILOS/CM)
- 8.8.** NOM-004-SE-2021, INFORMACIÓN COMERCIAL- ETIQUETADO DE PRODUCTOS TEXTILES, PRENDAS DE VESTIR, SUS ACCESORIOS Y ROPA DE CASA.

ATENTAMENTE

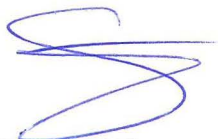

C. GERARDO CHAPARRO VERDUZCO
REPRESENTANTE LEGAL

SECRETARÍA DE HACIENDA Y CRÉDITO PÚBLICO
UNIDAD DE CONTROL ADMINISTRATIVO Y CONTRATACIONES PÚBLICAS
DIRECCIÓN GENERAL DE COMPRAS CONSOLIDADAS Y ESTRATEGICAS
COORDINACIÓN DE ADQUISICIONES CONSOLIDADAS DE BIENES Y SERVICIOS
LICITACIÓN PÚBLICA NACIONAL ELECTRONICA N. LA-06-400-006400001-N-14-2025
ADQUISICIÓN CONSOLIDADA DE VESTUARIO, UNIFORMES, CALZADO
Y EQUIPO DE PROTECCIÓN PARA EL EJERCICIO FISCAL 2025

000 16

FORMATO PROPUESTA TÉCNICA (ANEXO 4 A)

ATIZAPAN DE ZARAGOZA A 25 DE JULIO DEL 2025

**SECRETARÍA DE HACIENDA Y CRÉDITO PÚBLICO
P R E S E N T E**

Me refiero al procedimiento de contratación para la **Adquisición Consolidada de Vestuario, Uniformes, Calzado y Equipo de Protección para el Ejercicio Fiscal 2025**, en el que mi representada, la empresa **LINK-INC ADMINISTRACIÓN, S.A. DE C.V.**, participa a través de la presente proposición técnica.

Se describen de manera clara y precisa las características técnicas conforme a lo establecido en los APÉNDICES I y II, del Anexo 1. Anexo Técnico, **para cada una de las partidas que se ofertan**, indicando el origen del bien y su grado de integración nacional:

PARTIDA 178.- BATA DE TRABAJO UNISEX

| | |
|---|---|
| ORIGEN DEL BIEN: | NACIONAL |
| GRADO DE CONTENIDO NACIONAL: | MINIMO EL 65% |
| PARTIDA: | 178 |
| CÓDIGO: | BATA03 |
| CONCEPTO: | BATA DE TRABAJO UNISEX |
| CANTIDAD MÍNIMA DE BIENES TOTALES REQUERIDOS | CANTIDAD MÁXIMA DE BIENES TOTALES REQUERIDOS |
| 10,512 | 20,748 |

1. ALCANCE

1.1. Esta ficha es para aplicación de bata de trabajo unisex.



2. IMAGEN ILUSTRATIVA

Nota: Las imágenes son de carácter ilustrativo mas no limitativo del diseño final del producto.

SECRETARÍA DE HACIENDA Y CRÉDITO PÚBLICO
UNIDAD DE CONTROL ADMINISTRATIVO Y CONTRATACIONES PÚBLICAS
DIRECCIÓN GENERAL DE COMPRAS CONSOLIDADAS Y ESTRATEGICAS
COORDINACIÓN DE ADQUISICIONES CONSOLIDADAS DE BIENES Y SERVICIOS
LICITACIÓN PÚBLICA NACIONAL ELECTRONICA N. LA-06-400-006400001-N-14-2025
ADQUISICIÓN CONSOLIDADA DE VESTUARIO, UNIFORMES, CALZADO
Y EQUIPO DE PROTECCIÓN PARA EL EJERCICIO FISCAL 2025

000 17

3. UNIDAD DE MEDIDA

3.1. Pieza

4. CUADRO DE TALLAS

UNISEX

| TALLA | 28 | 30 | 32 | 34 | 36 | 38 | 40 | 42 | 44 | 46 | 48 | 50 |
|-------|----|----|----|----|----|----|----|----|----|----|----|----|
| | | | | | | | | | | | | |

5. DISEÑO

- 5.1. Colores: azul, azul marino, blanco u otros.
- 5.2. Bata de trabajo unisex manga larga
- 5.3. Bata corte recto con cuello de una pieza tipo sport con pespunte en su contorno a $\frac{1}{4}$ de pulgada.
- 5.4. Delantero está conformado de dos piezas
- 5.5. Cierre al frente con cinco botones de pasta del no. 32, al tono de la prenda visibles y equidistantes.
- 5.6. Con ojales en forma vertical ocultos, equidistantes y coincidentes con los botones proporcionales a la talla.
- 5.7. Abertura vertical en cada costado con aletilla y refuerzo a la altura del acceso a la bolsa del pantalón de 14 ± 1 cm.
- 5.8. Tres bolsas de parche de forma hexagonal, (entrada recta) c/una de 15 cm de ancho x 18 cm de largo, una debajo de la cintura en cada delantero, y una en el lado izquierdo a la altura del pecho de 11 cm de ancho x 13 cm de largo.
- 5.9. Espalda de dos piezas con una abertura inferior al centro de 6 pulgadas.
- 5.10. Cinturón de ajuste altura a la cintura de 2 piezas de 5 cm de ancho con dos botones de pasta del No. 32 al tono de la prenda, 2 ojales de lado derecho que coincidan con los botones.
- 5.11. El largo del cinturón, abotonado en el primer botón debe medir lo que mide de ancho de espalda.
- 5.12. Manga recta de dos piezas, larga y al puño.
- 5.13. Contar con etiqueta (preferentemente tampográfica) de marca, composición y cuidado de la prenda, así como la talla. De conformidad con la NOM-004-SE-2021, información comercial-etiquetado de productos textiles, prendas de vestir, sus accesorios y ropa de casa.
- 5.14. Tolerancia en medidas de hasta 10 cm: ± 0.5 cm.
- 5.15. Tolerancia en medidas de 10.1 cm en adelante: de ± 1 cm
- 5.16. Logotipos: Considerar el logotipo de la institución correspondiente, en caso de que se requiera.

6. MATERIALES

- 6.1. Tela de gabardina 60% poliéster y 40% algodón
- 6.2. Tela de 250 g/m²

SECRETARÍA DE HACIENDA Y CRÉDITO PÚBLICO
UNIDAD DE CONTROL ADMINISTRATIVO Y CONTRATACIONES PÚBLICAS
DIRECCIÓN GENERAL DE COMPRAS CONSOLIDADAS Y ESTRATEGICAS
COORDINACIÓN DE ADQUISICIONES CONSOLIDADAS DE BIENES Y SERVICIOS
LICITACIÓN PÚBLICA NACIONAL ELECTRONICA N. LA-06-400-006400001-N-14-2025
ADQUISICIÓN CONSOLIDADA DE VESTUARIO, UNIFORMES, CALZADO
Y EQUIPO DE PROTECCIÓN PARA EL EJERCICIO FISCAL 2025

000 18

7. PRUEBAS DE VALIDACIÓN Y VALORES DE REFERENCIA

- 7.1. Identificación y contenido de fibras**
 - 7.1.1.** $60 \pm 5\%$ poliéster
 - 7.1.2.** $40 \pm 5\%$ algodón
- 7.2. Masa por unidad de área**
 - 7.2.1.** $250 \pm 5\%$ g/m²
- 7.3. Resistencia mínima a la tracción**
 - 7.3.1.** Urdimbre / longitudinal 1000 N
 - 7.3.2.** Trama / transversal 690 N
- 7.4. Resistencia mínima al rasgado**
 - 7.4.1.** Urdimbre 40 N
 - 7.4.2.** Trama 25 N
- 7.5. Cambios dimensionales después del lavado y secado.**
 - 7.5.1.** Urdimbre $\pm 2\%$
 - 7.5.2.** Trama $\pm 2\%$
- 7.6. Grado de solidez mínimo del color al lavado doméstico y comercial procedimiento de lavado 1 ciclo (a 1 s)**
 - 7.6.1.** Cambio 4 transferencia 3
- 7.7. Tipo de ligamento: sarga 2/1**
- 7.8. Número de hilos por unidad de longitud (hilos/cm)**
 - 7.8.1.** Longitudinal 55 ± 2 hilos/cm
 - 7.8.2.** Transversal 22 ± 2 hilos/cm

8. MÉTODOS DE REFERENCIA

- 8.1.** NMX-A-1833/1-INNTEX-2014, ANÁLISIS QUÍMICO CUANTITATIVO-PARTE 1
- 8.2.** NMX-A-3801-INNTEX-2012 MASA POR UNIDAD DE ÁREA
- 8.3.** NMX-A-059/2-INNTEX-2019 RESISTENCIA A LA TRACCIÓN
- 8.4.** NMX-A-109-INNTEX-2012 RESISTENCIA AL RASGADO
- 8.5.** NMX-A-5077-INNTEX-2015 ENCOGIMIENTO
- 8.6.** NMX-A-105-C06-INNTEX-2015 GRADO DE SOLIDEZ MÍNIMO DEL COLOR AL LAVADO DOMÉSTICO Y COMERCIAL
- 8.7.** NMX-A-7211/2-INNTEX-2015 NUMERO DE HILOS POR UNIDAD DE LONGITUD (HILOS/CM)
- 8.8.** NOM-004-SE-2021, INFORMACIÓN COMERCIAL- ETIQUETADO DE PRODUCTOS TEXTILES, PRENDAS DE VESTIR, SUS ACCESORIOS Y ROPA DE CASA.

ATENTAMENTE



C. GERARDO CHAPARRO VERDUZCO
REPRESENTANTE LEGAL

SECRETARÍA DE HACIENDA Y CRÉDITO PÚBLICO
UNIDAD DE CONTROL ADMINISTRATIVO Y CONTRATACIONES PÚBLICAS
DIRECCIÓN GENERAL DE COMPRAS CONSOLIDADAS Y ESTRATEGICAS
COORDINACIÓN DE ADQUISICIONES CONSOLIDADAS DE BIENES Y SERVICIOS
LICITACIÓN PÚBLICA NACIONAL ELECTRONICA N. LA-06-400-006400001-N-14-2025
ADQUISICIÓN CONSOLIDADA DE VESTUARIO, UNIFORMES, CALZADO
Y EQUIPO DE PROTECCIÓN PARA EL EJERCICIO FISCAL 2025

000 19

FORMATO PROPUESTA TÉCNICA (ANEXO 4 A)

ATIZAPAN DE ZARAGOZA A 25 DE JULIO DEL 2025

**SECRETARÍA DE HACIENDA Y CRÉDITO PÚBLICO
P R E S E N T E**

Me refiero al procedimiento de contratación para la **Adquisición Consolidada de Vestuario, Uniformes, Calzado y Equipo de Protección para el Ejercicio Fiscal 2025**, en el que mi representada, la empresa **LINK-INC ADMINISTRACIÓN, S.A. DE C.V.**, participa a través de la presente proposición técnica.

Se describen de manera clara y precisa las características técnicas conforme a lo establecido en los APÉNDICES I y II, del Anexo 1. Anexo Técnico, **para cada una de las partidas que se ofertan**, indicando el origen del bien y su grado de integración nacional:

PARTIDA 8.- BLUSA MANGA CORTA DAMA

| | |
|---|---|
| ORIGEN DEL BIEN: | NACIONAL |
| GRADO DE CONTENIDO NACIONAL: | MINIMO EL 65% |
| PARTIDA: | 8 |
| CÓDIGO: | BLUS02 |
| CONCEPTO: | BLUSA MANGA CORTA DAMA |
| CANTIDAD MÍNIMA DE BIENES TOTALES REQUERIDOS | CANTIDAD MÁXIMA DE BIENES TOTALES REQUERIDOS |
| 27,015 | 36,281 |

1. ALCANCE

1.1. Esta ficha es para aplicación de blusa manga corta para dama

2. IMAGEN ILUSTRATIVA

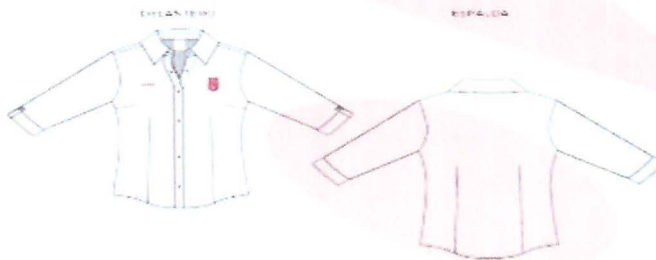

Nota: Las imágenes son de carácter ilustrativo mas no limitativo del diseño final del producto.

SECRETARÍA DE HACIENDA Y CRÉDITO PÚBLICO
UNIDAD DE CONTROL ADMINISTRATIVO Y CONTRATACIONES PÚBLICAS
DIRECCIÓN GENERAL DE COMPRAS CONSOLIDADAS Y ESTRATEGICAS
COORDINACIÓN DE ADQUISICIONES CONSOLIDADAS DE BIENES Y SERVICIOS
LICITACIÓN PÚBLICA NACIONAL ELECTRONICA N. LA-06-400-006400001-N-14-2025
ADQUISICIÓN CONSOLIDADA DE VESTUARIO, UNIFORMES, CALZADO
Y EQUIPO DE PROTECCIÓN PARA EL EJERCICIO FISCAL 2025

000 20

3. UNIDAD DE MEDIDA

3.1. Pieza

4. CUADRO DE TALLAS

DAMA

| TALLA | 26 | 28 | 30 | 32 | 34 | 36 | 38 | 40 | 42 | 44 | 46 | 48 | 50 |
|-------|----|----|----|----|----|----|----|----|----|----|----|----|----|
| | | | | | | | | | | | | | |

5. DISEÑO

5.1. Colores: blanco u otros

5.2. Cuello: Tipo camiseró, entretelado con un pespunte al filo en todo su contorno, doble pespunte en base de pie de cuello y ojal horizontal tipo estándar y botón No. 14 (aprox 9 mm) al tono de la tela.

5.3. Delantero conformado por 2 piezas

5.4. Delantero derecho, presentando una aletilla de 2.5 cm. La aletilla deberá presentar refuerzo interno de la misma tela con pespunte al filo de 1/16" y 5 ojales verticales tipo estándar colocados de forma equidistante a lo largo de la aletilla.

5.5. Delantero izquierdo con línea botonera de 2 cm de ancho con pespunte a lo largo de la línea botonera con costura recta, 6 botones No. 14 (aprox 9 mm) al tono de la tela, alineados y colocados de forma que coincida con los ojales del delantero derecho. Cada delantero presenta pinza para acinturar más una pinza a la altura de busto.

5.6. Espalda: De dos piezas, con bata doble y cargada hacia el delantero y 2 pinzas para ajuste en la cintura, dobladillo al ruedo de 0.5 cm redoblado. Lleva bata con pespunte al filo de 1/16" con costura recta en la base de la bata y en los hombros.

5.7. Manga: 3/4 que llegue al codo, esta presenta puño y ajustador entretelado en forma de rectángulo el cual deberá medir 8cm de largo por 2.5 cm de ancho.

5.8. Puños: Entretelados de 6 cm con pespunte de costura recta de ¼" en la base del puño y pespunte sencillo al filo (1/16") de costura recta al final del contorno puño.

5.9. Logotipos: Considerar el logotipo de la institución correspondiente, en caso de que se requiera

5.10. Contar con etiqueta (preferentemente tampográfica) de marca, composición y cuidado de la prenda, así como la talla. De conformidad con la NOM-004-SE-2021, información comercial-etiquetado de productos textiles, prendas de vestir, sus accesorios y ropa de casa

5.11. Tolerancia en medidas de hasta 10 cm: ± 0.5 cm.

5.12. Tolerancia en medidas de 10.1 cm en adelante: de ± 1 cm

6. MATERIALES

6.1. Tela 50% algodón y 50% poliéster

6.2. Tela de 120 g/m²

SECRETARÍA DE HACIENDA Y CRÉDITO PÚBLICO
UNIDAD DE CONTROL ADMINISTRATIVO Y CONTRATACIONES PÚBLICAS
DIRECCIÓN GENERAL DE COMPRAS CONSOLIDADAS Y ESTRATEGICAS
COORDINACIÓN DE ADQUISICIONES CONSOLIDADAS DE BIENES Y SERVICIOS
LICITACIÓN PÚBLICA NACIONAL ELECTRONICA N. LA-06-400-006400001-N-14-2025
ADQUISICIÓN CONSOLIDADA DE VESTUARIO, UNIFORMES, CALZADO
Y EQUIPO DE PROTECCIÓN PARA EL EJERCICIO FISCAL 2025

000 21

7. PRUEBAS DE VALIDACIÓN Y VALORES DE REFERENCIA

7.1. Identificación y contenido de fibras

7.1.1. $50 \pm 5\%$ algodón

7.1.2. $50 \pm 5\%$ poliéster

7.2. Masa por unidad de área

7.2.1. $120 \pm 5\%$ g/m²

7.3. Resistencia mínima a la tracción

7.3.1. Urdimbre 374 N

7.3.2. Trama 180 N

7.4. Resistencia mínima al rasgado

7.4.1. Urdimbre 30 N

7.4.2. Trama 12 N mínimo

7.5. Cambios dimensionales después del lavado y secado:

7.5.1. Urdimbre $\pm 3\%$

7.5.2. Trama $\pm 3\%$

7.6. Grado de solidez mínimo del color al lavado doméstico y comercial procedimiento de lavado 1 ciclo (a 1 s)

7.6.1. cambio 4

7.6.2. transferencia 4

7.7. Tipo de ligamento: taletón.

7.8. Número de hilos por unidad de longitud (hilos/cm)

7.8.1. Urdimbre 38 ± 2 hilos/cm

7.8.2. Trama 30 ± 2 hilos/cm

8. MÉTODOS DE REFERENCIA

8.1. NMX-A-1833/1-INNTEX-2014, ANÁLISIS QUÍMICO CUANTITATIVO-PARTE 1

8.2. NMX-A-3801-INNTEX-2012 MASA POR UNIDAD DE ÁREA

8.3. NMX-A-059/2-INNTEX-2019 RESISTENCIA A LA TRACCIÓN

8.4. NMX-A-109-INNTEX-2012 RESISTENCIA AL RASGADO

8.5. NMX-A-5077-INNTEX-2015 ENCOGIMIENTO

8.6. NMX-A-105-C06-INNTEX-2015 GRADO DE SOLIDEZ MÍNIMO DEL COLOR AL LAVADO DOMÉSTICO Y COMERCIAL

8.7. NMX-A-7211/2-INNTEX-2015 NUMERO DE HILOS POR UNIDAD DE LONGITUD (HILOS/CM)

8.8. NOM-004-SE-2021, INFORMACIÓN COMERCIAL- ETIQUETADO DE PRODUCTOS TEXTILES, PRENDAS DE VESTIR, SUS ACCESORIOS Y ROPA DE CASA.

ATENTAMENTE



C. GERARDO CHAPARRO VERDUZCO
REPRESENTANTE LEGAL

SECRETARÍA DE HACIENDA Y CRÉDITO PÚBLICO
UNIDAD DE CONTROL ADMINISTRATIVO Y CONTRATACIONES PÚBLICAS
DIRECCIÓN GENERAL DE COMPRAS CONSOLIDADAS Y ESTRATEGICAS
COORDINACIÓN DE ADQUISICIONES CONSOLIDADAS DE BIENES Y SERVICIOS
LICITACIÓN PÚBLICA NACIONAL ELECTRONICA N. LA-06-400-006400001-N-14-2025
ADQUISICIÓN CONSOLIDADA DE VESTUARIO, UNIFORMES, CALZADO
Y EQUIPO DE PROTECCIÓN PARA EL EJERCICIO FISCAL 2025

000 22

FORMATO PROPUESTA TÉCNICA (ANEXO 4 A)

ATIZAPAN DE ZARAGOZA A 25 DE JULIO DEL 2025

SECRETARÍA DE HACIENDA Y CRÉDITO PÚBLICO
P R E S E N T E

Me refiero al procedimiento de contratación para la **Adquisición Consolidada de Vestuario, Uniformes, Calzado y Equipo de Protección para el Ejercicio Fiscal 2025**, en el que mi representada, la empresa **LINK-INC ADMINISTRACIÓN, S.A. DE C.V.**, participa a través de la presente proposición técnica.

Se describen de manera clara y precisa las características técnicas conforme a lo establecido en los APÉNDICES I y II, del Anexo 1. Anexo Técnico, **para cada una de las partidas que se ofertan**, indicando el origen del bien y su grado de integración nacional:

PARTIDA 27.- CAMISOLA TÁCTICA MANGA LARGA

| | |
|---|---|
| ORIGEN DEL BIEN: | NACIONAL |
| GRADO DE CONTENIDO NACIONAL: | MINIMO EL 65% |
| PARTIDA: | 27 |
| CÓDIGO: | CMIS08 |
| CONCEPTO: | CAMISOLA TÁCTICA MANGA LARGA |
| CANTIDAD MÍNIMA DE BIENES TOTALES REQUERIDOS | CANTIDAD MÁXIMA DE BIENES TOTALES REQUERIDOS |
| 1,465 | 2,438 |

1. ALCANCE

1.1. Esta ficha es para aplicación de camisola táctica manga larga



2. IMAGEN ILUSTRATIVA

Nota: Las imágenes son de carácter ilustrativo mas no limitativo del diseño final del producto.

SECRETARÍA DE HACIENDA Y CRÉDITO PÚBLICO
UNIDAD DE CONTROL ADMINISTRATIVO Y CONTRATACIONES PÚBLICAS
DIRECCIÓN GENERAL DE COMPRAS CONSOLIDADAS Y ESTRATEGICAS
COORDINACIÓN DE ADQUISICIONES CONSOLIDADAS DE BIENES Y SERVICIOS
LICITACIÓN PÚBLICA NACIONAL ELECTRONICA N. LA-06-400-006400001-N-14-2025
ADQUISICIÓN CONSOLIDADA DE VESTUARIO, UNIFORMES, CALZADO
Y EQUIPO DE PROTECCIÓN PARA EL EJERCICIO FISCAL 2025

000 23

3. UNIDAD DE MEDIDA

3.1. Pieza

4. CUADRO DE TALLAS

UNISEX

| TALLA | ECH | CH | M | G | EG | EEG | EEEG |
|-------|-----|----|---|---|----|-----|------|
| | | | | | | | |

5. DISEÑO

- 5.1. Colores: azul marino (similar a pantone 19-3921 TPX) u otros.
- 5.2. Delantero de dos piezas; ambos delanteros llevarán una bolsa oculta fijada al hombro, sisas y costados, en la parte central e inferior.
- 5.3. Las bolsas deben coserse con pespunte reforzado, cerrar con dos tiras de velcro de 1 centímetro (cm) de ancho por 5 cm de largo, una a cada extremo de la abertura lateral con costuras reforzadas.
- 5.4. Los dos bolsillos ocultos a la altura del pecho. Sobre las bolsas, llevarán bolsas de parches con carteras. Las bolsas de parches serán de 14 a 15 cm de ancho por 14 a 15 cm de alto con costura, el dobladillo de la abertura de la bolsa deberá ser de 1 a 1.5 cm de ancho. La bolsa lleva fuelle hacia el costado de 3 cm de ancho.
- 5.5. Las carteras deberán ser de 5 a 6 cm de alto por 14 a 15 cm de ancho.
- 5.6. La cartera izquierda llevará una abertura para bolígrafo.
- 5.7. Las bolsas y carteras deberán llevar pespunte reforzado.
- 5.8. Las carteras deberán cerrarse con la bolsa por medio de velcro.
- 5.9. Bolsas y carteras deberán llevar presillas rematando la abertura de la bolsa y el pegado de las carteras.
- 5.10. El delantero izquierdo deberá presentar aletilla oculta de 40 a 45 cm de alto (según talla) con pespuntos en el exterior a 0.6 cm y 4.7 cm del filo con ojal a la vista en el escote y cinco ojales horizontales en la aletilla oculta. La aletilla oculta deberá estar fijada con presillas verticales sobre el pespunte de 0.6 cm del filo.
- 5.11. El delantero derecho presentará aletilla corrida con pespunte a 0.6 y 4.7 cm del filo. La aletilla llevará cinco botones del No.20 (aprox 13 mm.) más uno de repuesto de pasta al tono de la tela de cuatro orificios, pegado en la parte inferior de la aletilla.
- 5.12. El delantero y la espalda quedarán unidos por medio de una bata con pespunte reforzado en la unión con el delantero y la espalda.
- 5.13. Tramo de velcro hembra adherido en costura parte frontal derecha arriba de la bolsa con medidas de 9.5 cm de largo x 3.5 cm de alto, para colocación del gafete,
- 5.14. Tramo de velcro hembra cuadrado de 8 cm de cada lado, adherido a costura colocado en la parte frontal del lado izquierdo para colocación del logotipo de la institución.
- 5.15. **Hombros:** en la unión de hombros de lado derecho en la parte superior lleva una entrada con aletilla de un ancho de 1 ¾ de pulgada por una profundidad de 2 ½ pulgadas, mismo que sirve para sujetar radio. La unión de hombros con la manga es con 3 pespuntos y el costado solo con overlock con puntada de seguridad, con costuras de al menos 8 puntadas por pulgada de 3 pespuntos.

SECRETARÍA DE HACIENDA Y CRÉDITO PÚBLICO
UNIDAD DE CONTROL ADMINISTRATIVO Y CONTRATACIONES PÚBLICAS
DIRECCIÓN GENERAL DE COMPRAS CONSOLIDADAS Y ESTRATEGICAS
COORDINACIÓN DE ADQUISICIONES CONSOLIDADAS DE BIENES Y SERVICIOS
LICITACIÓN PÚBLICA NACIONAL ELECTRONICA N. LA-06-400-006400001-N-14-2025
ADQUISICIÓN CONSOLIDADA DE VESTUARIO, UNIFORMES, CALZADO
Y EQUIPO DE PROTECCIÓN PARA EL EJERCICIO FISCAL 2025

000 24

- 5.16. Espalda:** de una pieza con fuelles en sisas. El fuelle deberá tener una profundidad de hasta 5 cms con remate de presilla en el costado. La unión del fuelle será con pespunte reforzado. En la parte superior de la espalda lleva un estampado directo en transfer color plata reflejante con la leyenda que indique la institución al licitante adjudicado.
- 5.17. Manga:** manga larga con protección para los codos de 20 cm como mínimo de la misma tela.
- 5.18.** Puño entretelado de 6 a 7 cm de alto y un ojal horizontal
- 5.19.** Cada puño, con dos botones del No. 16 (aprox 10mm.) de pasta al tono de la tela de 4 orificios para cierre de puño. El puño llevará pespunte en su contorno y en la unión con la manga.
- 5.20.** La unión de la manga con el cuerpo será con pespunte reforzado. En la manga izquierda deberá llevar dos porta plumas de 13 cm de largo por 3 cm de ancho cada una, colocadas a 2 pulgadas del hombro hacia abajo.
- 5.21.** En la manga izquierda, tramo de velcro hembra adherido a costura rectángulo de 8 cm de ancho x 7 cm de alto, colocado a 2 pulgadas del hombro hacia abajo, cargándolo 3/8 pulgada hacia el delantero para colocación del logotipo de la institución.
- 5.22.** En la manga derecha, tramo de velcro hembra adherido a costura rectángulo de 9 cm de ancho x 12 cm de alto, para colocación del logotipo de la institución.
- 5.23. Cuello:** tipo "sport" de la misma tela de la camisola, entretelado para dar consistencia al cuello
- 5.24.** El cuello deberá medir 6.5 cm de ancho en la parte media y 7.5 cm de largo en la línea diagonal del cuello, el cual deberá llevar una traba con abertura.
- 5.25. Dobladillo:** con pespunte a 2 cm.
- 5.26.** Todas las costuras deberán tener 9 puntadas por pulgada mínimo
- 5.27.** Hilo poliéster 100% al tono de la prenda
- 5.28.** Las bolsas, carteras y adornos deberán guardar simetría en ambos lados de la prenda; las prendas deberán venir planchadas y deshebradas.
- 5.29. Pespuntos:** pespunte filo, queda a 2 mm.
- 5.30.** Doble pespunte queda a 2 mm y 8 mm del filo.
- 5.31.** Contar con etiqueta de marca (preferentemente tampográfica), composición y cuidado de la prenda, así como la talla. De conformidad con la NOM-004-SE-2021, información comercial-etiquetado de productos textiles, prendas de vestir, sus accesorios y ropa de casa
- 5.32. Logotipos:** Considerar el logotipo de la institución correspondiente, en caso de que se requiera (Nota: En caso de requerirse el logotipo no considerar el velcro felpa)
- 5.33.** Tolerancia en medidas de hasta 10 cm: ± 0.5 cm.
- 5.34.** Tolerancia en medidas de 10.1 cm en adelante: de ± 1 cm

5. MATERIALES

- 6.1.** Tela 65% poliéster y 35% algodón
- 6.2.** Tela resistente a rasgaduras tipo rip-stop
- 6.3.** Tela de 260 g/m²
- 6.4.** Terminado: tratamiento repelente agua, manchas con base de aceite y suciedad

SECRETARÍA DE HACIENDA Y CRÉDITO PÚBLICO
UNIDAD DE CONTROL ADMINISTRATIVO Y CONTRATACIONES PÚBLICAS
DIRECCIÓN GENERAL DE COMPRAS CONSOLIDADAS Y ESTRATEGICAS
COORDINACIÓN DE ADQUISICIONES CONSOLIDADAS DE BIENES Y SERVICIOS
LICITACIÓN PÚBLICA NACIONAL ELECTRONICA N. LA-06-400-006400001-N-14-2025
ADQUISICIÓN CONSOLIDADA DE VESTUARIO, UNIFORMES, CALZADO
Y EQUIPO DE PROTECCIÓN PARA EL EJERCICIO FISCAL 2025

000 25

7. PRUEBAS DE VALIDACIÓN Y VALORES DE REFERENCIA

- 7.1. Identificación y contenido de fibras**
 - 7.1.1.** $65 \pm 5\%$ poliéster
 - 7.1.2.** $35 \pm 5\%$ algodón
- 7.2. Masa por unidad de área**
 - 7.2.1.** Tela de $260 \pm 5\%$ m²
- 7.3. Resistencia mínima a la tracción**
 - 7.3.1.** Urdimbre 610 N
 - 7.3.2.** Trama 420 N
- 7.4. Resistencia mínima al rasgado**
 - 7.4.1.** Urdimbre 33 N
 - 7.4.2.** Trama 30 N
- 7.5. Cambios dimensionales después del lavado y secado**
 - 7.5.1.** Urdimbre $\pm 3\%$
 - 7.5.2.** Trama $\pm 3\%$
- 7.6. Grado de solidez mínimo del color al lavado doméstico y comercial procedimiento de lavado 1 ciclo (a 1 s)**
 - 7.6.1.** Cambio 4 transferencia 3
- 7.7. Tipo de ligamento: tafetán.**
- 7.8. Numero de hilos por unidad de longitud (hilos/cm)**
 - 7.8.1.** Longitudinal 34 ± 2 hilos/cm,
 - 7.8.2.** Transversal 15 ± 2 hilos/cm

8. MÉTODOS DE REFERENCIA

- 8.1.** NMX-A-1833/1-INNTEX-2014, ANÁLISIS QUÍMICO CUANTITATIVO-PARTE 1
- 8.2.** NMX-A-3801-INNTEX-2012 MASA POR UNIDAD DE ÁREA
- 8.3.** NMX-A-059/2-INNTEX-2019 RESISTENCIA A LA TRACCIÓN
- 8.4.** NMX-A-109-INNTEX-2012 RESISTENCIA AL RASGADO
- 8.5.** NMX-A-5077-INNTEX-2015 ENCOGIMIENTO
- 8.6.** NMX-A-105-C06-INNTEX-2015 GRADO DE SOLIDEZ MÍNIMO DEL COLOR AL LAVADO DOMÉSTICO Y COMERCIAL
- 8.7.** NMX-A-7211/2-INNTEX-2015 NUMERO DE HILOS POR UNIDAD DE LONGITUD (HILOS/CM)
- 8.8.** NOM-004-SE-2021, INFORMACIÓN COMERCIAL- ETIQUETADO DE PRODUCTOS TEXTILES, PRENDAS DE VESTIR, SUS ACCESORIOS Y ROPA DE CASA.

ATENTAMENTE



C. GERARDO CHAPARRO VERDUZCO
REPRESENTANTE LEGAL

SECRETARÍA DE HACIENDA Y CRÉDITO PÚBLICO
UNIDAD DE CONTROL ADMINISTRATIVO Y CONTRATACIONES PÚBLICAS
DIRECCIÓN GENERAL DE COMPRAS CONSOLIDADAS Y ESTRATEGICAS
COORDINACIÓN DE ADQUISICIONES CONSOLIDADAS DE BIENES Y SERVICIOS
LICITACIÓN PÚBLICA NACIONAL ELECTRONICA N. LA-06-400-006400001-N-14-2025
ADQUISICIÓN CONSOLIDADA DE VESTUARIO, UNIFORMES, CALZADO
Y EQUIPO DE PROTECCIÓN PARA EL EJERCICIO FISCAL 2025

FORMATO PROPUESTA TÉCNICA (ANEXO 4 A)

ATIZAPAN DE ZARAGOZA A 25 DE JULIO DEL 2025

SECRETARÍA DE HACIENDA Y CRÉDITO PÚBLICO
P R E S E N T E

Me refiero al procedimiento de contratación para la **Adquisición Consolidada de Vestuario, Uniformes, Calzado y Equipo de Protección para el Ejercicio Fiscal 2025**, en el que mi representada, la empresa **LINK-INC ADMINISTRACIÓN, S.A. DE C.V.**, participa a través de la presente proposición técnica.

Se describen de manera clara y precisa las características técnicas conforme a lo establecido en los APÉNDICES I y II, del Anexo 1. Anexo Técnico, **para cada una de las partidas que se ofertan**, indicando el origen del bien y su grado de integración nacional:

PARTIDA 64.- PANTALÓN TÁCTICO UNISEX

| | |
|---|---|
| ORIGEN DEL BIEN: | NACIONAL |
| GRADO DE CONTENIDO NACIONAL: | MINIMO EL 65% |
| PARTIDA: | 64 |
| CÓDIGO: | PANT06 |
| CONCEPTO: | PANTALÓN TÁCTICO UNISEX |
| CANTIDAD MÍNIMA DE BIENES TOTALES REQUERIDOS | CANTIDAD MÁXIMA DE BIENES TOTALES REQUERIDOS |
| 26,745 | 34,807 |

1. ALCANCE

1.1. Esta ficha es para aplicación de pantalón táctico unisex.

2. IMAGEN ILUSTRATIVA

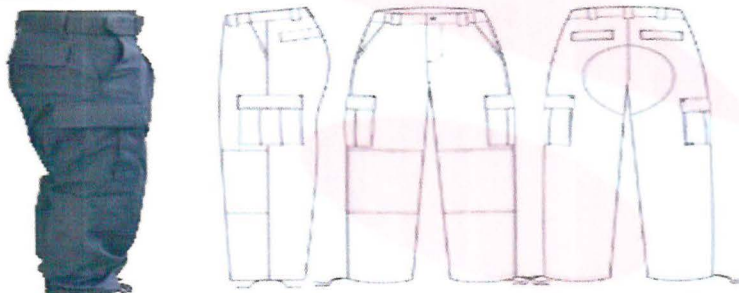

Nota: Las imágenes son de carácter ilustrativo mas no limitativo del diseño final del producto.

[Handwritten signature]

SECRETARÍA DE HACIENDA Y CRÉDITO PÚBLICO
UNIDAD DE CONTROL ADMINISTRATIVO Y CONTRATACIONES PÚBLICAS
DIRECCIÓN GENERAL DE COMPRAS CONSOLIDADAS Y ESTRATEGICAS
COORDINACIÓN DE ADQUISICIONES CONSOLIDADAS DE BIENES Y SERVICIOS
LICITACIÓN PÚBLICA NACIONAL ELECTRONICA N. LA-06-400-006400001-N-14-2025
ADQUISICIÓN CONSOLIDADA DE VESTUARIO, UNIFORMES, CALZADO
Y EQUIPO DE PROTECCIÓN PARA EL EJERCICIO FISCAL 2025

000 27

3. UNIDAD DE MEDIDA

3.1. Pieza

4. CUADRO DE TALLAS

UNISEX

| TALLA | ECH | CH | M | G | EG | EEG | EEEG |
|-------|-----|----|---|---|----|-----|------|
| | | | | | | | |

5. DISEÑO

- 5.1. Colores: azul marino, beige, caqui, negro, verde u otros.
- 5.2. Frente: de 2 piezas. Izquierda y derecha.
- 5.3. Delantero: de dos piezas, cada delantero presentará una bolsa diagonal con bias de refuerzo de 7 cm de largo en el costado y fondo de bolsa de poquetín 80% poliéster, 20% algodón con vista y contra vista de la misma tela de la prenda
- 5.4. Dicha bolsa tendrá una entrada de 7.5 cm en cintura y 15 cm en costado con pespunte reforzado.
- 5.5. La bolsa presentará presillas de refuerzo en cintura y costado.
- 5.6. Los delanteros cerrarán al frente por medio de un cierre metálico reforzado de mínimo 20 cm
- 5.7. El delantero izquierdo deberá presentar pespunte reforzado de dos agujas en forma de "J" de 4 cm de ancho y una presilla horizontal en la parte inferior del mismo como refuerzo.
- 5.8. Llevará otra presilla vertical sobre la curva de la "J", la cual sujetará la tapa interior del cierre.
- 5.9. El tiro delantero deberá ir con pespunte reforzado.
- 5.10. La unión de los tiros deberá reforzarse con una presilla.
- 5.11. Cada pierna deberá llevar protección en rodillas con doble tela para poder colocar insertos de neopreno (opcionales).
- 5.12. Trasero: de dos piezas unidas por la parte del tiro con costura de pespunte reforzado de tres agujas.
- 5.13. Cada trasero deberá presentar bolsas de vivo con cartera en forma recta de 14 a 15 cm de ancho por 5 a 6 cm de alto, vivo de 1 a 1.5 cm de ancho con bolsa interior de poquetín, 80% poliéster, 20% algodón con vista y contra vista de la misma tela.
- 5.14. La cartera deberá llevar pespunte en todo su contorno y el vivo, pespunte al filo con presillas verticales para rematar los extremos.
- 5.15. La cartera deberá cerrar por medio de velcro fijado en forma de cruz.
- 5.16. Tiro trasero presenta en la zona de glúteos, refuerzos con doble pespunte, de 15 cm de largo en la entrepierna y sobre el tiro.
- 5.17. Pretina: autoajustable con el sistema de túnel, cintura con pliegues. Fraccionada de 4.5 a 5.5 cm de ancho, cerrará por medio de un broche metálico al frente
- 5.18. El falso debe llevar un ojal con un botón de pasta, fijado a la ojatera como refuerzo al interior en la bragueta.
- 5.19. La pretina se hará ajustable con una traba de tela con extensión de elástico en los costados.
- 5.20. Lleva 5 trabas de 6 cm de alto por 4 a 5 cm de ancho, acondicionadas para el uso del cinturón táctico, cosidas pespunte y fijadas a la cintura con remates de presilla en los 4 extremos de la traba.
- 5.21. Llevará tafeta fabricado en 100 % poliéster al color de la prenda cosido en la parte interior de la pretina del pantalón de 3.5 cm de ancho y largo dependiendo de la talla.
- 5.22. Largo del pantalón: debe ser pie a tierra con un mínimo de 120 cm, el largo deberá ser contado a partir de la pretina.
- 5.23. Los costados presentarán pespunte reforzado y llevarán dos bolsas de cargo de 20 a 25 cm de ancho por 20 a 25 cm de largo con fuelles de 2.5 cm de profundidad y cartera en forma recta de 5 a 6 cm de alto por 20 a 25 cm de ancho.

SECRETARÍA DE HACIENDA Y CRÉDITO PÚBLICO
UNIDAD DE CONTROL ADMINISTRATIVO Y CONTRATACIONES PÚBLICAS
DIRECCIÓN GENERAL DE COMPRAS CONSOLIDADAS Y ESTRATEGICAS
COORDINACIÓN DE ADQUISICIONES CONSOLIDADAS DE BIENES Y SERVICIOS
LICITACIÓN PÚBLICA NACIONAL ELECTRONICA N. LA-06-400-006400001-N-14-2025
ADQUISICIÓN CONSOLIDADA DE VESTUARIO, UNIFORMES, CALZADO
Y EQUIPO DE PROTECCIÓN PARA EL EJERCICIO FISCAL 2025

000-28

- 5.24. La bolsa y carteras llevarán en su contorno pespunte y presillas en la abertura de bolsa y pegado de cartera.
- 5.25. Las bolsas deberán presentar velcro en sus extremos inferiores.
- 5.26. En el interior de las bolsas deberán llevar dos separadores cosidos a la tela del pantalón.
- 5.27. **Doblado:** de 2 cm con ojales horizontales internos hacia el costado con jaretas tipo agujeta del mismo tono a la tela. Los extremos de la agujeta extendida deben quedar de un mínimo de 20 cm de largo.
- 5.28. Las costuras rectas y overlock deberán ser a 9 puntadas por pulgada mínimo.
- 5.29. Deberá usarse hilo poliéster 100% al tono de la prenda y de alta resistencia, grueso en los pespuntos.
- 5.30. Las bolsas, carteras y adornos deberán guardar simetría en ambos lados de la prenda.
- 5.31. **Pespunte:** pespunte filo, queda a 2 mm doble pespunte queda a 2 mm y 8 mm del filo.
- 5.32. **Etiquetado:**
- 5.33. Contar con etiqueta (preferentemente tampográfica) de marca, composición y cuidado de la prenda, así como la talla. De conformidad con la NOM-004-SE-2021, información comercial-etiquetado de productos textiles, prendas de vestir, sus accesorios y ropa de casa
- 5.34. Tolerancia en medidas de hasta 10 cm: ± 0.5 cm.
- 5.35. Tolerancia en medidas de 10.1 cm en adelante: de ± 1 cm
- 5.36. **Logotipos:** Considerar el logotipo de la institución correspondiente, en caso de que se requiera.

6. MATERIALES

- 6.1. Tela 65% poliéster y 35% algodón.
- 6.2. Tela resistente a rasgaduras tipo ripstop
- 6.3. Tela de 260 g/m².
- 6.4. Terminado: tratamiento repelente agua, manchas con base de aceite y suciedad

7. PRUEBAS DE VALIDACIÓN Y VALORES DE REFERENCIA

- 7.1. Identificación y contenido de fibras
 - 7.1.1. 65 \pm 5% poliéster
 - 7.1.2. 35 \pm 5% algodón
- 7.2. Masa por unidad de área
 - 7.2.1. Tela de 260 \pm 5% g/m²
- 7.3. Resistencia mínima a la tracción
 - 7.3.1. Urdimbre 610 N
 - 7.3.2. Trama 420 N
- 7.4. Resistencia mínima al rasgado
 - 7.4.1. Urdimbre 33 N
 - 7.4.2. Trama 30 N
- 7.5. Cambios dimensionales después del lavado y secado
 - 7.5.1. Urdimbre $\pm 3\%$
 - 7.5.2. Trama $\pm 3\%$
- 7.6. Grado de solidez mínimo del color al lavado doméstico y comercial procedimiento de lavado 1 ciclo (a 1 s)
 - 7.6.1. Cambio 4 transferencia 3
- 7.7. Tipo de ligamento: tafetán
- 7.8. Numero de hilos por unidad de longitud (hilos/cm)
 - 7.8.1. Longitudinal 34 \pm 2 hilos/cm,
 - 7.8.2. Transversal 15 \pm 2 hilos/cm

SECRETARÍA DE HACIENDA Y CRÉDITO PÚBLICO
UNIDAD DE CONTROL ADMINISTRATIVO Y CONTRATACIONES PÚBLICAS
DIRECCIÓN GENERAL DE COMPRAS CONSOLIDADAS Y ESTRATEGICAS
COORDINACIÓN DE ADQUISICIONES CONSOLIDADAS DE BIENES Y SERVICIOS
LICITACIÓN PÚBLICA NACIONAL ELECTRONICA N. LA-06-400-006400001-N-14-2025
ADQUISICIÓN CONSOLIDADA DE VESTUARIO, UNIFORMES, CALZADO
Y EQUIPO DE PROTECCIÓN PARA EL EJERCICIO FISCAL 2025

000 29

8. MÉTODOS DE REFERENCIA

- 8.1. NMX-A-1833/1-INNTEX-2014, ANÁLISIS QUÍMICO CUANTITATIVO-PARTE 1
- 8.2. NMX-A-3801-INNTEX-2012 MASA POR UNIDAD DE ÁREA
- 8.3. NMX-A-059/2-INNTEX-2019 RESISTENCIA A LA TRACCIÓN
- 8.4. NMX-A-109-INNTEX-2012 RESISTENCIA AL RASGADO
- 8.5. NMX-A-5077-INNTEX-2015-ENCOGIMIENTO
- 8.6. NMX-A-105-C06-INNTEX-2015 GRADO DE SOLIDEZ MÍNIMO DEL COLOR AL LAVADO DOMÉSTICO Y COMERCIAL
- 8.7. NMX-A-7211/2-INNTEX-2015 NUMERO DE HILOS POR UNIDAD DE LONGITUD (HILOS/CM)
- 8.8. NOM-004-SE-2021, INFORMACIÓN COMERCIAL- ETIQUETADO DE PRODUCTOS TEXTILES, PRENDAS DE VESTIR, SUS ACCESORIOS Y ROPA DE CASA.

ATENTAMENTE

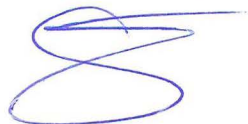

C. GERARDO CHAPARRO VERDUZCO
REPRESENTANTE LEGAL

SECRETARÍA DE HACIENDA Y CRÉDITO PÚBLICO
UNIDAD DE CONTROL ADMINISTRATIVO Y CONTRATACIONES PÚBLICAS
DIRECCIÓN GENERAL DE COMPRAS CONSOLIDADAS Y ESTRATEGICAS
COORDINACIÓN DE ADQUISICIONES CONSOLIDADAS DE BIENES Y SERVICIOS
LICITACIÓN PÚBLICA NACIONAL ELECTRONICA N. LA-06-400-006400001-N-14-2025
ADQUISICIÓN CONSOLIDADA DE VESTUARIO, UNIFORMES, CALZADO
Y EQUIPO DE PROTECCIÓN PARA EL EJERCICIO FISCAL 2025

000 30

FORMATO PROPUESTA TÉCNICA (ANEXO 4 A)

ATIZAPAN DE ZARAGOZA A 25 DE JULIO DEL 2025

SECRETARÍA DE HACIENDA Y CRÉDITO PÚBLICO P R E S E N T E

Me refiero al procedimiento de contratación para la **Adquisición Consolidada de Vestuario, Uniformes, Calzado y Equipo de Protección para el Ejercicio Fiscal 2025**, en el que mi representada, la empresa **LINK-INC ADMINISTRACIÓN, S.A. DE C.V.**, participa a través de la presente proposición técnica.

Se describen de manera clara y precisa las características técnicas conforme a lo establecido en los APÉNDICES I y II, del Anexo 1. Anexo Técnico, **para cada una de las partidas que se ofertan**, indicando el origen del bien y su grado de integración nacional:

PARTIDA 66.- PANTALÓN CARGO PARA TRABAJO UNISEX 65% POLIÉSTER 35% ALGODÓN

| | |
|--|--|
| ORIGEN DEL BIEN: | NACIONAL |
| GRADO DE CONTENIDO NACIONAL: | MINIMO EL 65% |
| PARTIDA: | 66 |
| CÓDIGO: | PANT08 |
| CONCEPTO: | PANTALÓN CARGO PARA TRABAJO UNISEX 65% POLIÉSTER 35% ALGODÓN |
| CANTIDAD MÍNIMA DE BIENES TOTALES REQUERIDOS | CANTIDAD MÁXIMA DE BIENES TOTALES REQUERIDOS |
| 4,356 | 6,106 |

1. ALCANCE

1.1. Esta ficha es para aplicación de pantalón de cargo para trabajo unisex 65% poliéster 35% algodón

2. IMAGEN ILUSTRATIVA

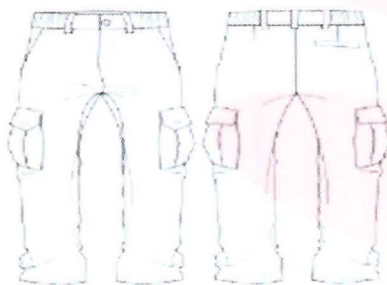

Nota: Las imágenes son de carácter ilustrativo mas no limitativo del diseño final del producto.

[Handwritten signature]

SECRETARÍA DE HACIENDA Y CRÉDITO PÚBLICO
UNIDAD DE CONTROL ADMINISTRATIVO Y CONTRATACIONES PÚBLICAS
DIRECCIÓN GENERAL DE COMPRAS CONSOLIDADAS Y ESTRATEGICAS
COORDINACIÓN DE ADQUISICIONES CONSOLIDADAS DE BIENES Y SERVICIOS
LICITACIÓN PÚBLICA NACIONAL ELECTRONICA N. LA-06-400-006400001-N-14-2025
ADQUISICIÓN CONSOLIDADA DE VESTUARIO, UNIFORMES, CALZADO
Y EQUIPO DE PROTECCIÓN PARA EL EJERCICIO FISCAL 2025

000:31

3. UNIDAD DE MEDIDA

3.1. Pieza

4. CUADRO DE TALLAS

UNISEX

| TALLA | 28 | 30 | 32 | 34 | 36 | 38 | 40 | 42 | 44 | 46 | 48 | 50 |
|-------|----|----|----|----|----|----|----|----|----|----|----|----|
|-------|----|----|----|----|----|----|----|----|----|----|----|----|

5. DISEÑO

- 5.1. Colores: azul marino, gris, negro u otros.
- 5.2. Pantalón de tela de gabardina 65% poliéster, 35% algodón
- 5.3. Delantero de dos piezas
- 5.4. Dos bolsas delanteras diagonales con costura de refuerzo
- 5.5. Dos bolsas laterales tipo parche con tres fuelles con tapa de 23 cm de ancho por 6.5 cm de alto, con un botón de pasta tamaño 30
- 5.6. Bragueta metálica o de plástico.
- 5.7. Trasero de dos piezas. Con dos bolsas traseras con tapa de 14 cm de ancho por 6 cm de alto con doble botón de pasta tamaño 30 de 4 ojillo al color de la prenda.
- 5.8. Ajustadores de la cinta de hebilla y cinta popotillo 100% de poliamida (tipo nylon) del color del pantalón de ¾ de pulgada de ancho para el ajuste de talla
- 5.9. Agujetas redondas color negro 100% poliéster 70 cm en tobillo para ajuste
- 5.10. Refuerzo tipo pañalera en la misma tela
- 5.11. Refuerzo en la rodilla y pliegue para doblez con forro tipo popelina 65% poliéster, 35% algodón
- 5.12. Cierre del pantalón fijo con seguro de color del pantalón de 18 cm
- 5.13. Pretina de la misma tela gabardina y siete trabillas para cinturón de 1.5 cm de ancho por 6 cm de alto con costura de refuerzo.
- 5.14. Logotipos. Considerar el logotipo de la Institución correspondiente, en caso de que se requiera
- 5.15. Contar con etiqueta de marca (preferentemente ~~tampográfica~~), composición y cuidado de la prenda, así como la talla. De conformidad con la NOM-004-SE-2021, información comercial-etiquetado de productos textiles, prendas de vestir, sus accesorios y ropa de casa
- 5.16. Tolerancia en medidas de hasta 10 cm: ± 0.5 cm.
- 5.17. Tolerancia en medidas de 10.1 cm en adelante: de ± 1 cm

6. MATERIALES

- 6.1. Tela 65% poliéster y 35% algodón
- 6.2. Tela de 240 g/m²

SECRETARÍA DE HACIENDA Y CRÉDITO PÚBLICO
UNIDAD DE CONTROL ADMINISTRATIVO Y CONTRATACIONES PÚBLICAS
DIRECCIÓN GENERAL DE COMPRAS CONSOLIDADAS Y ESTRATEGICAS
COORDINACIÓN DE ADQUISICIONES CONSOLIDADAS DE BIENES Y SERVICIOS
LICITACIÓN PÚBLICA NACIONAL ELECTRONICA N. LA-06-400-006400001-N-14-2025
ADQUISICIÓN CONSOLIDADA DE VESTUARIO, UNIFORMES, CALZADO
Y EQUIPO DE PROTECCIÓN PARA EL EJERCICIO FISCAL 2025

000 32

7. PRUEBAS DE VALIDACIÓN Y VALORES DE REFERENCIA

- 7.1. Identificación y contenido de fibras
 - 7.1.1. $65 \pm 5\%$ poliéster
 - 7.1.2. $35 \pm 5\%$ algodón
- 7.2. Masa por unidad de área
 - 7.2.1. $240 \pm 5\%$ g/m²
- 7.3. Resistencia mínima a la tracción
 - 7.3.1. Urdimbre 830 N
 - 7.3.2. Trama 370 N
- 7.4. Resistencia mínima al rasgado
 - 7.4.1. Urdimbre 48 N
 - 7.4.2. Trama 36 N
- 7.5. Cambios dimensionales después del lavado y secado
 - 7.5.1. Urdimbre $\pm 2\%$
 - 7.5.2. Trama $\pm 2\%$
- 7.6. Grado de solidez mínimo del color al lavado doméstico y comercial procedimiento de lavado 1 ciclo (a 1 s)
 - 7.6.1. Cambio 4 transferencia 3
- 7.7. Tipo de ligamento: sarga 3/1
- 7.8. Numero de hilos por unidad de longitud (hilos/cm)
 - 7.8.1. Longitudinal 38 ± 2 hilos/cm,
 - 7.8.2. Transversal 20 ± 2 hilos/cm

8. MÉTODOS DE REFERENCIA

- 8.1. NMX-A-1833/1-INNTEX-2014, ANÁLISIS QUÍMICO CUANTITATIVO-PARTE 1
- 8.2. NMX-A-3801-INNTEX-2012 MASA POR UNIDAD DE ÁREA
- 8.3. NMX-A-059/2-INNTEX-2019 RESISTENCIA A LA TRACCIÓN
- 8.4. NMX-A-109-INNTEX-2012 RESISTENCIA AL RASGADO
- 8.5. NMX-A-5077-INNTEX-2015 ENCOGIMIENTO
- 8.6. NMX-A-105-C06-INNTEX-2015 GRADO DE SOLIDEZ MÍNIMO DEL COLOR AL LAVADO DOMÉSTICO Y COMERCIAL
- 8.7. NMX-A-7211/2-INNTEX-2015 NUMERO DE HILOS POR UNIDAD DE LONGITUD (HILOS/CM)
- 8.8. NOM-004-SE-2021, INFORMACIÓN COMERCIAL- ETIQUETADO DE PRODUCTOS TEXTILES, PRENDAS DE VESTIR, SUS ACCESORIOS Y ROPA DE CASA.

ATENTAMENTE

C. GERARDO CHAPARRO VERDUZCO
REPRESENTANTE LEGAL

000 33

SECRETARÍA DE HACIENDA Y CRÉDITO PÚBLICO
UNIDAD DE CONTROL ADMINISTRATIVO Y CONTRATACIONES PÚBLICAS
DIRECCIÓN GENERAL DE COMPRAS CONSOLIDADAS Y ESTRATEGICAS
COORDINACIÓN DE ADQUISICIONES CONSOLIDADAS DE BIENES Y SERVICIOS
licitación PÚBLICA NACIONAL ELECTRONICA N. LA-06-400-006400001-N-14-2025
ADQUISICIÓN CONSOLIDADA DE VESTUARIO, UNIFORMES, CALZADO
Y EQUIPO DE PROTECCIÓN PARA EL EJERCICIO FISCAL 2025

FORMATO PROPUESTA TÉCNICA (ANEXO 4 A)

ATIZAPAN DE ZARAGOZA A 25 DE JULIO DEL 2025

SECRETARÍA DE HACIENDA Y CRÉDITO PÚBLICO
P R E S E N T E

Me refiero al procedimiento de contratación para la **Adquisición Consolidada de Vestuario, Uniformes, Calzado y Equipo de Protección para el Ejercicio Fiscal 2025**, en el que mi representada, la empresa **LINK-INC ADMINISTRACIÓN, S.A. DE C.V.**, participa a través de la presente proposición técnica.

Se describen de manera clara y precisa las características técnicas conforme a lo establecido en los APÉNDICES I y II, del Anexo 1. Anexo Técnico, **para cada una de las partidas que se ofertan**, indicando el origen del bien y su grado de integración nacional:

PARTIDA 81.- CAMISA PARA TRAJE CABALLERO

| | |
|---|---|
| ORIGEN DEL BIEN: | NACIONAL |
| GRADO DE CONTENIDO NACIONAL: | MINIMO EL 65% |
| PARTIDA: | 81 |
| CÓDIGO: | TSCC01 |
| CONCEPTO: | CAMISA PARA TRAJE CABALLERO |
| CANTIDAD MÍNIMA DE BIENES TOTALES REQUERIDOS | CANTIDAD MÁXIMA DE BIENES TOTALES REQUERIDOS |
| 48,384 | 57,498 |

1. ALCANCE

1.1. Esta ficha es para aplicación de camisa para traje sastre caballero.

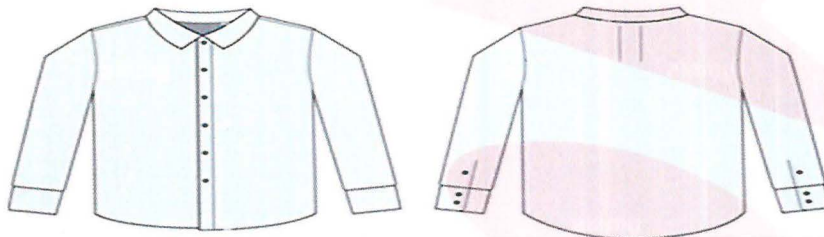

2. IMAGEN ILUSTRATIVA

Nota: Las imágenes son de carácter ilustrativo mas no limitativo del diseño final del producto.

000 34

SECRETARÍA DE HACIENDA Y CRÉDITO PÚBLICO
UNIDAD DE CONTROL ADMINISTRATIVO Y CONTRATACIONES PÚBLICAS
DIRECCIÓN GENERAL DE COMPRAS CONSOLIDADAS Y ESTRATEGICAS
COORDINACIÓN DE ADQUISICIONES CONSOLIDADAS DE BIENES Y SERVICIOS
LICITACIÓN PÚBLICA NACIONAL ELECTRONICA N. LA-06-400-006400001-N-14-2025
ADQUISICIÓN CONSOLIDADA DE VESTUARIO, UNIFORMES, CALZADO
Y EQUIPO DE PROTECCIÓN PARA EL EJERCICIO FISCAL 2025

3. UNIDAD DE MEDIDA

3.1. Pieza

4. CUADRO DE TALLAS

CABALLERO

| TALLA | 28 | 30 | 32 | 34 | 36 | 38 | 40 | 42 | 44 | 46 | 48 | 50 |
|-------|----|----|----|----|----|----|----|----|----|----|----|----|
| | | | | | | | | | | | | |

5. DISEÑO

- 5.1. Colores: azul cielo, blanco, rosa u otros.
- 5.2. Camisa de traje sastre para caballero.
- 5.3. **Delantero:** en dos piezas, aletillas integradas de 2.5 cm de ancho con pespunte de 0.15 cm (1/16 pulgada) en contorno, aletilla derecha con 6 botones del No.16 (aprox 10 mm.) al tono de la tela, cosidos con hilo al tono del botón conforme al ojal (1 botón de repuesto), aletilla izquierda con 6 ojales verticales con una separación equidistante y coincidente con los botones.
- 5.4. **Espalda:** de una sola pieza con pinzas en extremo para mayor amplitud.
- 5.5. **Manga:** larga con 2 pinzas en unión con puño y aletilla tipo pico de 2.5 cm de ancho por 15 cm de largo, con un botón del No. 16 (aprox 10 mm.) al tono de la tela colocado en el centro de la aletilla, puño de 8 cm de ancho con puntas curvas, 2 ojales horizontales y 2 botones del No. 16 (aprox 10 mm.) a tono de la tela colocados en forma equidistante, cosidos con hilo al tono del botón conforme al ojal. En la unión del puño con la manga pespunte a 0.15 cm (1/16 pulgada) y a ¼ pulgada en todo el contorno.
- 5.6. **Cuello:** tipo camiseró previamente entretelado de 5 cm en el centro de la espalda y 7 cm en puntas, pespunte a 0.6 cm (1/4 pulgada) en contorno.
- 5.7. **Pie de cuello:** de 3.5 cm terminación redondeada, en el extremo izquierdo presenta un ojal y en el extremo derecho un botón del No. 16 (aprox 10 mm) al tono de la tela, cosido con hilo al tono del botón conforme al ojal, pespunte en contorno a 0.15 cm (1/16 pulgada) al filo.
- 5.8. **Doblado:** doble con pespunte a 0.6 cm (1/4 pulgada) en máquina recta.
- 5.9. Entretela, pellón con fusión en puños y aletilla
- 5.10. Los costados deberán estar cerrados con máquina de 5 hilos, puntada de seguridad, en el costado izquierdo.
- 5.11. Logotipos: Considerar el logotipo de la Institución correspondiente, en caso de que se requiera
- 5.12. Etiquetado: Contar con etiqueta de marca (preferentemente ~~tampográfica~~), composición y cuidado de la prenda, así como la talla. De conformidad con la NOM-004-SE-2021, información comercial-etiquetado de productos textiles, prendas de vestir, sus accesorios y ropa de casa
- 5.13. Tolerancia en medidas de hasta 10 cm: ± 0.5 cm.
- 5.14. Tolerancia en medidas de 10.1 cm en adelante: de ± 1 cm.

6. MATERIALES

- 6.1. Tela 50% poliéster y 50% algodón.
- 6.2. Tela de 150 g/m².

SECRETARÍA DE HACIENDA Y CRÉDITO PÚBLICO
UNIDAD DE CONTROL ADMINISTRATIVO Y CONTRATACIONES PÚBLICAS
DIRECCIÓN GENERAL DE COMPRAS CONSOLIDADAS Y ESTRATEGICAS
COORDINACIÓN DE ADQUISICIONES CONSOLIDADAS DE BIENES Y SERVICIOS
LICITACIÓN PÚBLICA NACIONAL ELECTRONICA N. LA-06-400-006400001-N-14-2025
ADQUISICIÓN CONSOLIDADA DE VESTUARIO, UNIFORMES, CALZADO
Y EQUIPO DE PROTECCIÓN PARA EL EJERCICIO FISCAL 2025

000:35

7. PRUEBAS DE VALIDACIÓN Y VALORES DE REFERENCIA

- 7.1. Identificación y contenido de fibras
 - 7.1.1. $50 \pm 5\%$ poliéster
 - 7.1.2. $50 \pm 5\%$ algodón
- 7.2. Masa por unidad de área
 - 7.2.1. $150 \pm 5\text{ g/m}^2$
- 7.3. Resistencia mínima a la tracción
 - 7.3.1. Urdimbre 400 N
 - 7.3.2. Trama 300 N
- 7.4. Resistencia mínima al rasgado
 - 7.4.1. Urdimbre 20 N
 - 7.4.2. Trama 15 N
- 7.5. Cambios dimensionales después del lavado y secado
 - 7.5.1. Urdimbre $\pm 2\%$
 - 7.5.2. Trama $\pm 2\%$
- 7.6. Grado de solidez mínimo del color al lavado doméstico y comercial procedimiento de lavado 1 ciclo (a 1 s)
 - 7.6.1. Cambio 4 transferencia 3
- 7.7. Tipo de ligamento: tafetán
- 7.8. Número de hilos por unidad de longitud (hilos/cm)
 - 7.8.1. Longitudinal 40 ± 2 hilos/cm,
 - 7.8.2. Transversal 30 ± 2 hilos/cm

8. MÉTODOS DE REFERENCIA

- 8.1. NMX-A-1833/1-INNTEX-2014, ANÁLISIS QUÍMICO CUANTITATIVO-PARTE 1
- 8.2. NMX-A-3801-INNTEX-2012 MASA POR UNIDAD DE ÁREA
- 8.3. NMX-A-059/2-INNTEX-2019 RESISTENCIA A LA TRACCIÓN
- 8.4. NMX-A-109-INNTEX-2012 RESISTENCIA AL RASGADO
- 8.5. NMX-A-5077-INNTEX-2015 ENCOGIMIENTO
- 8.6. NMX-A-105-C06-INNTEX-2015 GRADO DE SOLIDEZ MÍNIMO DEL COLOR AL LAVADO DOMÉSTICO Y COMERCIAL
- 8.7. NMX-A-7211/2-INNTEX-2015 NUMERO DE HILOS POR UNIDAD DE LONGITUD (HILOS/CM)
- 8.8. NOM-004-SE-2021, INFORMACIÓN COMERCIAL- ETIQUETADO DE PRODUCTOS TEXTILES, PRENDAS DE VESTIR, SUS ACCESORIOS Y ROPA DE CASA.

ATENTAMENTE

C. GERARDO CHAPARRO VERDUZCO
REPRESENTANTE LEGAL

SECRETARÍA DE HACIENDA Y CRÉDITO PÚBLICO
UNIDAD DE CONTROL ADMINISTRATIVO Y CONTRATACIONES PÚBLICAS
DIRECCIÓN GENERAL DE COMPRAS CONSOLIDADAS Y ESTRATEGICAS
COORDINACIÓN DE ADQUISICIONES CONSOLIDADAS DE BIENES Y SERVICIOS
LICITACIÓN PÚBLICA NACIONAL ELECTRONICA N. LA-06-400-006400001-N-14-2025
ADQUISICIÓN CONSOLIDADA DE VESTUARIO, UNIFORMES, CALZADO
Y EQUIPO DE PROTECCIÓN PARA EL EJERCICIO FISCAL 2025

000 36

FORMATO PROPUESTA TÉCNICA (ANEXO 4 A)

ATIZAPAN DE ZARAGOZA A 25 DE JULIO DEL 2025

SECRETARÍA DE HACIENDA Y CRÉDITO PÚBLICO
P R E S E N T E

Me refiero al procedimiento de contratación para la **Adquisición Consolidada de Vestuario, Uniformes, Calzado y Equipo de Protección para el Ejercicio Fiscal 2025**, en el que mi representada, la empresa **LINK-INC ADMINISTRACIÓN, S.A. DE C.V.**, participa a través de la presente proposición técnica.

Se describen de manera clara y precisa las características técnicas conforme a lo establecido en los APÉNDICES I y II, del Anexo 1. Anexo Técnico, **para cada una de las partidas que se ofertan**, indicando el origen del bien y su grado de integración nacional:

PARTIDA 86.- BLUSA PARA TRAJE DAMA

| | |
|---|---|
| ORIGEN DEL BIEN: | NACIONAL |
| GRADO DE CONTENIDO NACIONAL: | MINIMO EL 65% |
| PARTIDA: | 86 |
| CÓDIGO: | TSDB01 |
| CONCEPTO: | BLUSA PARA TRAJE DAMA |
| CANTIDAD MÍNIMA DE BIENES TOTALES REQUERIDOS | CANTIDAD MÁXIMA DE BIENES TOTALES REQUERIDOS |
| 63,775 | 83,961 |

1. ALCANCE

1.1. Esta ficha es para aplicación de blusa para traje dama.

2. IMAGEN ILUSTRATIVA

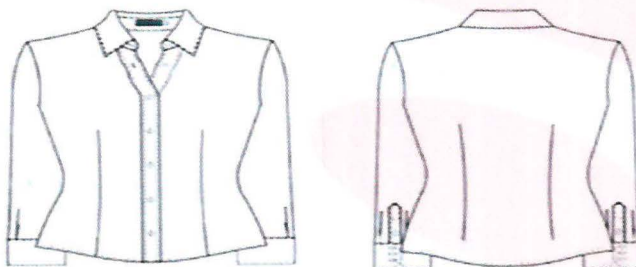

Nota: Las imágenes son de carácter ilustrativo mas no limitativo del diseño final del producto.

SECRETARÍA DE HACIENDA Y CRÉDITO PÚBLICO
UNIDAD DE CONTROL ADMINISTRATIVO Y CONTRATACIONES PÚBLICAS
DIRECCIÓN GENERAL DE COMPRAS CONSOLIDADAS Y ESTRATEGICAS
COORDINACIÓN DE ADQUISICIONES CONSOLIDADAS DE BIENES Y SERVICIOS
LICITACIÓN PÚBLICA NACIONAL ELECTRONICA N. LA-06-400-006400001-N-14-2025
ADQUISICIÓN CONSOLIDADA DE VESTUARIO, UNIFORMES, CALZADO
Y EQUIPO DE PROTECCIÓN PARA EL EJERCICIO FISCAL 2025

000 37

3. UNIDAD DE MEDIDA

3.1. Pieza

4. CUADRO DE TALLAS

DAMA

| TALLA | 26 | 28 | 30 | 32 | 34 | 36 | 38 | 40 | 42 | 44 | 46 | 48 | 50 |
|-------|----|----|----|----|----|----|----|----|----|----|----|----|----|
|-------|----|----|----|----|----|----|----|----|----|----|----|----|----|

5. DISEÑO

- 5.1. Colores: azul cielo, blanco, rosa u otros.
- 5.2. Blusa para traje dama.
- 5.3. **Delantero:** de dos piezas.
- 5.4. Pinza a la altura del busto hasta el ruedo.
- 5.5. Aletillas integradas de 2.5 cm de ancho con pespunte de 0.15 cm (1/16 pulgada) en contorno.
- 5.6. Aletilla derecha con 6 ojales verticales con una separación equidistante.
- 5.7. Aletilla izquierda con 6 botones al tono de la tela del No. 14 (aprox 9 mm.) cosidos con hilo al tono del botón coincidentes con los ojales (1 botón de repuesto).
- 5.8. **Espalda:** de una sola pieza con pinzas centradas de entalle que terminan arriba de la cadera.
- 5.9. **Manga:** larga con 3 tablonos, 2 en la hoja superior y 1 en la inferior, y aletilla tipo flecha de 2.5 cm de ancho por 12.0 cm de largo.
- 5.10. Lleva un botón del No. 14 (aprox 9 mm.) al tono de la tela colocado en el centro de la aletilla.
- 5.11. Puño de 8 cm de ancho con puntas curvas, 3 ojales horizontales y 3 botones del No. 14 (aprox 9 mm.) al tono de la tela colocados en forma equidistante, cosidos con hilo al tono del botón coincidentes con los ojales.
- 5.12. En la unión del puño con la manga, pespunte a 0.15 cm (1/16 pulgada) y a ¼ pulgada en todo el contorno.
- 5.13. **Cuello:** tipo camiserero previamente entretelado de 5.5 cm en el centro espalda y 5.5 cm en puntas, pespunte a 0.6 cm (1/4 pulgada) en contorno.
- 5.14. **Pie de cuello:** de 2.5 cm terminación redondeada, en el extremo derecho presentada un ojal y en el extremo izquierdo un botón del No. 14 (aprox 9 mm.) al tono de la tela, cosido con hilo al tono del botón coincidente con el ojal y pespunte en contorno a 0.15 cm (1/16 pulgada) al filo.
- 5.15. **Doblado:** doble con pespunte a 0.6 cm (1/4 pulgada) en maquina recta.
- 5.16. Entretela de pellón con fusión en puños y aletilla.
- 5.17. Largo total 62 cm en prenda terminada tomado a centro espalda en talla 28.
- 5.18. Los costados deberán estar cerrados con máquina de 5 hilos, puntada de seguridad.
- 5.19. Logotipos: Considerar el logotipo de la Institución correspondiente, en caso de que se requiera
- 5.20. **Etiquetado:** Contar con etiqueta de marca (preferentemente tampográfica), composición y cuidado de la prenda, así como la talla. De conformidad con la NOM-004-SE-2021, información comercial- etiquetado de productos textiles, prendas de vestir, sus accesorios y ropa de casa.
- 5.21. Tolerancia en medidas de hasta 10 cm: ± 0.5 cm.
- 5.22. Tolerancia en medidas de 10.1 cm en adelante: de ± 1 cm.

SECRETARÍA DE HACIENDA Y CRÉDITO PÚBLICO
UNIDAD DE CONTROL ADMINISTRATIVO Y CONTRATACIONES PÚBLICAS
DIRECCIÓN GENERAL DE COMPRAS CONSOLIDADAS Y ESTRATEGICAS
COORDINACIÓN DE ADQUISICIONES CONSOLIDADAS DE BIENES Y SERVICIOS
LICITACIÓN PÚBLICA NACIONAL ELECTRONICA N. LA-06-400-006400001-N-14-2025
ADQUISICIÓN CONSOLIDADA DE VESTUARIO, UNIFORMES, CALZADO
Y EQUIPO DE PROTECCIÓN PARA EL EJERCICIO FISCAL 2025

000138

6. MATERIALES

- 6.1. Tela 50% poliéster y 50% algodón
- 6.2. Tela de 150 g/m².

7. PRUEBAS DE VALIDACIÓN Y VALORES DE REFERENCIA

- 7.1. Identificación y contenido de fibras
 - 7.1.1. 50 ± 5% poliéster
 - 7.1.2. 50 ± 5% algodón
- 7.2. Masa por unidad de área
 - 7.2.1. Masa de 150 ± 5 % m² resistente al peeling
- 7.3. Resistencia mínima a la tracción
 - 7.3.1. Urdimbre 400 N
 - 7.3.2. Trama 300 N
- 7.4. Resistencia mínima al rasgado
 - 7.4.1. Urdimbre 20 N
 - 7.4.2. Trama 15 N
- 7.5. Cambios dimensionales después del lavado y secado
 - 7.5.1. Urdimbre ±2%
 - 7.5.2. Trama ±2%.
- 7.6. Grado de solidez mínimo del color al lavado doméstico y comercial procedimiento de lavado 1 ciclo (a 1 s)
 - 7.6.1. Cambio 4 Transferencia 3
- 7.7. Tipo de ligamento: tafetán
- 7.8. Número de hilos por unidad de longitud (hilos/cm)
 - 7.8.1. Longitudinal 40 ± 2 hilos/cm,
 - 7.8.2. Transversal 30 ± 2 hilos/cm

8. MÉTODOS DE REFERENCIA

- 8.1. NMX-A-1833/1-INNTEX-2014, ANÁLISIS QUÍMICO CUANTITATIVO-PARTE 1
- 8.2. NMX-A-3801-INNTEX-2012 MASA POR UNIDAD DE ÁREA
- 8.3. NMX-A-059/2-INNTEX-2019 RESISTENCIA A LA TRACCIÓN
- 8.4. NMX-A-109-INNTEX-2012 RESISTENCIA AL RASGADO
- 8.5. NMX-A-5077-INNTEX-2015 ENCOGIMIENTO
- 8.6. NMX-A-105-C06-INNTEX-2015 GRADO DE SOLIDEZ MÍNIMO DEL COLOR AL LAVADO DOMÉSTICO Y COMERCIAL
- 8.7. NMX-A-7211/2-INNTEX-2015 NUMERO DE HILOS POR UNIDAD DE LONGITUD (HILOS/CM)
- 8.8. NOM-004-SE-2021, INFORMACIÓN COMERCIAL- ETIQUETADO DE PRODUCTOS TEXTILES, PRENDAS DE VESTIR, SUS ACCESORIOS Y ROPA DE CASA.

ATENTAMENTE

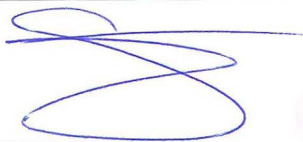

C. GERARDO CHAPARRO VERDUZCO
REPRESENTANTE LEGAL