



AD-41VII-3-2024

CONTRATO ABIERTO PARA LA ADQUISICIÓN CONSOLIDADA DE VESTUARIO, UNIFORMES, CALZADO Y EQUIPO DE PROTECCIÓN PARA EL EJERCICIO FISCAL 2024, QUE CELEBRAN POR UNA PARTE EL EJECUTIVO FEDERAL POR CONDUCTO DEL INSTITUTO NACIONAL PARA LA EDUCACIÓN DE LOS ADULTOS, EN LO SUCESIVO “EL INEA”, REPRESENTADO EN ESTE ACTO POR LA C. MARÍA ISABEL MONTOYA OBREGÓN, EN SU CARÁCTER DE APODERADA LEGAL DE “EL INEA” Y TITULAR DE LA UNIDAD DE ADMINISTRACIÓN Y FINANZAS, ASISTIDA EN ESTE ACTO POR C. JAIME ENRIQUE HERNÁNDEZ CANCINO, SUBDIRECTOR DE RECURSOS MATERIALES Y SERVICIOS EN OFICINAS CENTRALES; LA C. MARÍA ESTRELLA VÁZQUEZ OSORNO, TITULAR DE LA UNIDAD DE OPERACIÓN DEL INEA EN LA CIUDAD DE MÉXICO; EL C. ERICK LÓPEZ ÁLVAREZ TOSTADO, TITULAR EN LA UNIDAD DE OPERACIÓN DEL INEA EN EL ESTADO DE MÉXICO; EL C. HERDELIO LARA CORTÁZAR, TITULAR EN LA UNIDAD DE OPERACIÓN DEL INEA EN EL ESTADO DE MICHOACÁN DE OCAMPO; LA C. MARÍA MARISOL CRUZ SÁNCHEZ, TITULAR EN LA UNIDAD DE OPERACIÓN DEL INEA EN EL ESTADO DE QUERÉTARO; LA C. MARÍA DE LOURDES URBINA CARRILLO, COORDINADORA REGIONAL, ENCARGADA DE LA UNIDA DE OPERACIÓN EN NUEVO LEÓN Y LA C. IRENE WALTHER SERRANO, TITULAR EN LA UNIDAD DE OPERACIÓN DEL INEA EN EL ESTADO DE BAJA CALIFORNIA; Y QUIENES FUNGIRÁN COMO LAS PERSONAS ADMINISTRADORAS DEL CONTRATO; ASÍ TAMBIÉN EL C. RUBÉN TAPIA JUÁREZ, JEFE DEL DEPARTAMENTO DE SERVICIOS GENERALES, EN OFICINAS CENTRALES; LA C. VERÓNICA AURELIA PINEDA ROMERO, JEFA DEL DEPARTAMENTO DE ADMINISTRACIÓN, PROGRAMACIÓN E INFORMÁTICA EN LA UNIDAD DE OPERACIÓN DEL INEA EN LA CIUDAD DE MÉXICO; EL C. CARLOS GUZMÁN GUZMÁN, JEFE DEL DEPARTAMENTO DE ADMINISTRACIÓN Y PROGRAMACIÓN E INFORMÁTICA EN LA UNIDAD DE OPERACIÓN DEL INEA EN EL ESTADO DE MÉXICO; EL C. OCTAVIO GONZÁLEZ SUÁREZ, JEFE DEL DEPARTAMENTO DE ADMINISTRACIÓN EN LA UNIDAD DE OPERACIÓN DEL INEA EN EL ESTADO DE MICHOACÁN DE OCAMPO; EL C. JESÚS MARIO LEÓN FERNÁNDEZ, JEFE DEL DEPARTAMENTO DE FINANZAS Y ADMINISTRACIÓN EN LA UNIDAD DE OPERACIÓN DEL INEA EN EL ESTADO DE QUERÉTARO; EL C. SERGIO GÓMEZ LEÓN, JEFE DEL DEPARTAMENTO DE ADMINISTRACIÓN ACREDITACIÓN Y SISTEMAS EN LA UNIDAD DE OPERACIÓN DEL INEA EN EL ESTADO DE NUEVO LEÓN; LA C. IRMA AURORA ARAIZA FLORES, JEFA DEL DEPARTAMENTO DE ADMINISTRACIÓN Y FINANZAS EN LA UNIDAD DE OPERACIÓN DEL INEA EN EL ESTADO DE BAJA CALIFORNIA; QUIENES FUNGIRÁN COMO LAS PERSONAS SUPERVISORAS DEL CONTRATO Y POR LA OTRA, HAMER, S.A. DE C.V. EN LO SUCESIVO "EL PROVEEDOR" REPRESENTADA POR EL C. VICTOR MANUEL DÍAZ VILCHIS, EN SU CARÁCTER DE REPRESENTANTE LEGAL, A QUIENES DE MANERA CONJUNTA SE LES DENOMINARÁ COMO “LAS PARTES”, AL TENOR DE LOS ANTECEDENTES, DECLARACIONES Y CLÁUSULAS SIGUIENTES:



DECLARACIONES

I. “EL INEA” declara que:

I.1 Es un Organismo Descentralizado de la Administración Pública Federal, agrupado en el sector coordinado por la Secretaría de Educación Pública y Subsecretaría de Educación Básica con personalidad jurídica y patrimonio propio, creado por Decreto Presidencial el 28 de agosto de 1981, publicado en el Diario Oficial de la Federación (DOF) el 31 de ese mismo mes y año, reformado por diverso de fecha 17 de agosto de 2012, publicado en el DOF el 23 de agosto de 2012.

I.2 Conforme a la escritura pública número 79,644 de fecha 20 de febrero de 2024, pasada ante la fe de la Lic. Lilitiana Gutiérrez Robles, titular de la notaría pública número 44 de la Ciudad de México, la C. María Isabel Montoya Obregón con R.F.C. MOOI570119MR9, Apoderada legal y Titular de Unidad de Administración y Finanzas de **“EL INEA”**, es la persona servidora pública que cuenta con facultades legales para celebrar el presente contrato, quien podrá ser sustituida en cualquier momento en su cargo o funciones, sin que por ello, sea necesario celebrar un convenio modificatorio.

I.3 De conformidad con el *Manual General de Organización del INEA 2020*, suscribe el presente instrumento jurídico el C. Jaime Enrique Hernández Cancino, en su carácter de Subdirector de Recursos Materiales y Servicios, con R.F.C. HECJ650727F21, persona facultada para administrar, dar seguimiento y verificar el cumplimiento de las obligaciones que deriven del objeto del presente contrato, quien podrá ser sustituido en cualquier momento, bastando para tales efectos un comunicado por escrito y firmado por el servidor público facultado para ello, informando a **“EL PROVEEDOR”** para los efectos del presente contrato.

I.4 De conformidad con el Manual General de Organización del INEA 2020, suscribe el presente instrumento jurídico el C. Rubén Tapia Juárez, Jefe de Departamento de Servicios Generales, con RFC TAJR780609V55, persona facultada para supervisar los bienes conforme a los términos y condiciones establecidos en el Contrato y su **“ANEXO ÚNICO”**, (el cual se conforma por Anexo 1.- Anexo Técnico y sus Apéndices, propuesta técnica y económica), que forman parte integrante del mismo.

I.5 La contratación del presente instrumento se realizó mediante el procedimiento de Adjudicación Directa Nacional consolidada número AA-27-703-027703982-N-20-2024, ADQUISICIÓN CONSOLIDADA DE VESTUARIO, UNIFORMES, CALZADO Y EQUIPO DE PROTECCIÓN PARA EL EJERCICIO FISCAL 2024, realizada por la Secretaría de la Función Pública, al amparo de lo establecido en los artículos 134 de la Constitución Política de los Estados Unidos Mexicanos; y los artículos 22 fracción II, 25, 26 fracción III, 28, fracción I, 40, 41 fracción VII de la Ley de Adquisiciones, Arrendamientos y Servicios del Sector Público en lo sucesivo la **“LAASSP”**; 71 y 72 fracción VI y demás correlativos del Reglamento de la Ley de Adquisiciones, Arrendamientos y Servicios del Sector Público en lo sucesivo el **“RLAASSP”**



AD-41VII-3-2024

I.6 “EL INEA” cuenta con suficiencia presupuestaria otorgada mediante cédula UAF/SRMS/DSG/059/2024 de fecha 06 de febrero de 2024, emitida por la Subdirección de Presupuesto y Recursos Financieros, aplicada en la partida 27101 “Vestuario y Uniformes” emitida por la Subdirección de Presupuesto y Recursos Financieros.

I.7 Para efectos fiscales las Autoridades Hacendarias le han asignado el Registro Federal de Contribuyentes INE810901CP4.

I.8 Para los efectos del presente contrato, señala como su domicilio el ubicado en calle Francisco Márquez número 160, colonia Condesa, código postal 06140, demarcación territorial Cuauhtémoc, Ciudad de México.

I.9 De conformidad con el *Manual General de Organización del INEA 2020*, suscribe el presente instrumento jurídico la C. María Estrella Vázquez Osorno, Titular de la Unidad de Operación de **“EL INEA”** en la Ciudad de México, R.F.C. VAOE550304MG9, persona facultada para administrar, dar seguimiento y verificar el cumplimiento de las obligaciones que deriven del objeto del presente contrato, quien podrá ser sustituido en cualquier momento, bastando para tales efectos un comunicado por escrito y firmado por el servidor público facultado para ello, informando a **“EL PROVEEDOR”** para los efectos del presente contrato, encargado del cumplimiento de las obligaciones contraídas en el presente instrumento jurídico conforme a lo establecido en el **“ANEXO ÚNICO”**.

I.10 De conformidad con el *Manual General de Organización del INEA 2020*, suscribe el presente instrumento jurídico el C. Erick López Álvarez Tostado, Titular en la Unidad de Operación de **“EL INEA”** en el Estado de México, con R.F.C LOAE840930LP0, persona facultada para administrar, dar seguimiento y verificar el cumplimiento de las obligaciones que deriven del objeto del presente contrato, quien podrá ser sustituido en cualquier momento, bastando para tales efectos un comunicado por escrito y firmado por el servidor público facultado para ello, informando a **“EL PROVEEDOR”** para los efectos del presente contrato.

I.11 De conformidad con el *Manual General de Organización del INEA 2020*, suscribe el presente instrumento jurídico el C. Herdelio Lara Cortázar, Titular en la Unidad de Operación de **“EL INEA”** en el Estado de Michoacán de Ocampo, con R.F.C LACH611102V30, persona facultada para administrar, dar seguimiento y verificar el cumplimiento de las obligaciones que deriven del objeto del presente contrato, quien podrá ser sustituido en cualquier momento, bastando para tales efectos un comunicado por escrito y firmado por el servidor público facultado para ello, informando a **“EL PROVEEDOR”** para los efectos del presente contrato.

I.12 De conformidad con el *Manual General de Organización del INEA 2020*, suscribe el presente instrumento jurídico la C. María Marisol Cruz Sánchez, Titular en la Unidad de Operación de **“EL INEA”** en el Estado de Querétaro, con R.F.C CUM910211L2A, persona facultada para administrar, dar seguimiento y verificar el cumplimiento de las obligaciones que deriven del objeto del presente contrato, quien podrá ser sustituido

en cualquier momento, bastando para tales efectos un comunicado por escrito y firmado por el servidor público facultado para ello, informando a **"EL PROVEEDOR"** para los efectos del presente contrato.

I.13 De conformidad con el *Manual General de Organización del INEA 2020*, suscribe el presente instrumento jurídico la C. María de Lourdes Urbina Carrillo, Coordinadora Regional, **Encargada** de la Unidad de Operación de **"EL INEA"** en el Estado de Nuevo León, con R.F.C UICL6701058Z6, persona facultada para administrar, dar seguimiento y verificar el cumplimiento de las obligaciones que deriven del objeto del presente contrato, quien podrá ser sustituido en cualquier momento, bastando para tales efectos un comunicado por escrito y firmado por el servidor público facultado para ello, informando a **"EL PROVEEDOR"** para los efectos del presente contrato.

I.14 De conformidad con el *Manual General de Organización del INEA 2020*, suscribe el presente instrumento jurídico la C. Irene Walther Serrano, Titular en la Unidad de Operación de **"EL INEA"** en el Estado Baja California, con R.F.C WASI620111SU5, persona facultada para administrar, dar seguimiento y verificar el cumplimiento de las obligaciones que deriven del objeto del presente contrato, quien podrá ser sustituido en cualquier momento, bastando para tales efectos un comunicado por escrito y firmado por el servidor público facultado para ello, informando a **"EL PROVEEDOR"** para los efectos del presente contrato.

I.15 De conformidad con el *Manual General de Organización del INEA 2020*, suscribe el presente instrumento jurídico la C. Verónica Aurelia Pineda Romero, Jefa del Departamento de Administración, Programación e Informática en la Unidad de Operación de **"EL INEA"** en la Ciudad de México, con R.F.C PIRV671202FFY7, persona facultada para supervisar que se proporcionen los servicios conforme a los términos y condiciones establecidas en el Contrato y su **"ANEXO ÚNICO"**.

I.16 De conformidad con el *Manual General de Organización del INEA 2020*, suscribe el presente instrumento jurídico el C. Carlos Guzmán Guzmán, Jefe del Departamento de Administración y Programación e Informática en la Unidad de Operación de **"EL INEA"** en el Estado de México, con R.F.C GUGC720506UE3, persona facultada para supervisar que se proporcionen los servicios conforme a los términos y condiciones establecidas en el Contrato y su **"ANEXO ÚNICO"**.

I.17 De conformidad con el *Manual General de Organización del INEA 2020*, suscribe el presente instrumento jurídico el C. Octavio González Suárez, Jefe del Departamento de Administración en la Unidad de Operación de **"EL INEA"** en el Estado de Michoacán de Ocampo, con R.F.C GOSO810625HE7, persona facultada para supervisar que se proporcionen los servicios conforme a los términos y condiciones establecidas en el Contrato y su **"ANEXO ÚNICO"**.

I.18 De conformidad con el *Manual General de Organización del INEA 2020*, suscribe el presente instrumento jurídico el C. Jesús Mario León Fernández, Jefe del Departamento de Finanzas y Administración en la Unidad de Operación de **"EL INEA"**



AD-41VII-3-2024

en el Estado de Querétaro, con R.F.C LEFJ660707A54, persona facultada para supervisar que se proporcionen los servicios conforme a los términos y condiciones establecidas en el Contrato y su **“ANEXO ÚNICO”**.

I.19 De conformidad con el *Manual General de Organización del INEA 2020*, suscribe el presente instrumento jurídico el C. Sergio Gómez León, Jefe del Departamento de Administración, Acreditación y Sistemas en la Unidad de Operación de **"EL INEA"** en el Estado de Nuevo León, con R.F.C GOLS660918999, persona facultada para supervisar que se proporcionen los servicios conforme a los términos y condiciones establecidas en el Contrato y su **“ANEXO ÚNICO”**.

I.20 De conformidad con el *Manual General de Organización del INEA 2020*, suscribe el presente instrumento jurídico la C. Irma Aurora Araiza Flores, Jefa del Departamento de Administración y Finanzas en la Unidad de Operación de **"EL INEA"** en el Estado de Baja California, con R.F.C AAFI620302SM3, persona facultada para supervisar que se proporcionen los servicios conforme a los términos y condiciones establecidas en el Contrato y su **“ANEXO ÚNICO”**.

II. “EL PROVEEDOR” declara que:

II.1 Es una persona moral legalmente constituida mediante la escritura número 70,274 de fecha 8 de septiembre de 1986, otorgada ante la fe del Lic. Juan Alberto Duhne, titular de la notaría 39, de la Ciudad de México, misma que ha sufrido modificaciones, denominada HAMER, S.A. DE C.V., cuyo objeto social, es la fabricación, compra, venta, distribución, comercialización, importación de toda clase de ropa y telas en general.

II.2 Víctor Manuel Díaz Vilchis en su carácter de Representante Legal, cuenta con facultades suficientes para suscribir el presente contrato y obligar a su representada, como lo acredita con la escritura pública número 133,156 de fecha 22 de febrero de 2021, otorgada ante la fe del Lic. José Manuel Huerta Martínez, titular de la notaría 79, del Estado de México, mismas que bajo protesta de decir verdad manifiesta no le han sido limitadas ni revocadas en forma alguna.

II.3 Reúne las condiciones técnicas, jurídicas y económicas, y cuenta con la organización y elementos necesarios para su cumplimiento.

II.4 Cuenta con su Registro Federal de Contribuyentes HAM860910DN8

II.5 Bajo protesta de decir verdad, está al corriente en los pagos de las obligaciones fiscales, en específico las previstas en el artículo 32-D del Código Fiscal Federal vigente, así como de sus obligaciones fiscales en materia de seguridad social, ante el Instituto Nacional de la Vivienda para los Trabajadores (INFONAVIT) y en el Instituto Mexicano del Seguro Social (IMSS); lo que acredita con la Opinión de Cumplimiento de Obligaciones Fiscales y en materia de Seguridad Social en sentido positivo, emitidas por el SAT e IMSS, respectivamente, así como las Constancias de Situación Fiscal en materia de Aportaciones Patronales y Entero de Descuentos, sin adeudo, emitida por



el INFONAVIT, las cuales se encuentran vigentes y obran en el expediente respectivo.

II.6 Tiene establecido su domicilio en calle Norte 5 número 4801, colonia Panamericana, demarcación territorial Gustavo A. Madero, código postal 07770, Entidad Federativa Ciudad de México, mismo que señala para los fines y efectos legales del presente contrato.

III. “LAS PARTES” declaran que:

III.1 Es su voluntad celebrar el presente contrato y sujetarse a sus términos y condiciones, por lo que de común acuerdo se obligan de conformidad con las siguientes:

CLÁUSULAS

PRIMERA. OBJETO DEL CONTRATO.

“EL PROVEEDOR” acepta y se obliga a proporcionar a “EL INEA” los bienes por la **ADQUISICIÓN CONSOLIDADA DE VESTUARIO, UNIFORMES, CALZADO Y EQUIPO DE PROTECCIÓN PARA EL EJERCICIO FISCAL 2024** en los términos y condiciones establecidos en este contrato y su “ANEXO ÚNICO”, (el cual se conforma por Anexo 1.- Anexo Técnico y sus Apéndices, propuesta técnica y económica), que forman parte integrante del mismo.

SEGUNDA. MONTO DEL CONTRATO.

“EL INEA” pagará a “EL PROVEEDOR” como contraprestación por los bienes objeto de este contrato, la cantidad de **\$21,468.48 (Veintiún mil cuatrocientos sesenta y ocho pesos 48/100 M.N.)** más impuestos que ascienden a **\$3,434.96 (Tres mil cuatrocientos treinta y cuatro pesos 96/100 M.N.)** dando un total de **\$24,903.44 (Veinticuatro mil novecientos tres pesos 44/100 M.N.)**.

Los precios unitarios del presente contrato, expresados en moneda nacional son:

PARTIDA	CONCEPTO	DESCUENTO	CANTIDAD MÍNIMA	CANTIDAD MÁXIMA	PRECIO UNITARIO TOTAL ANTES DE IVA
3	BATA DE TRABAJO UNISEX	\$447.26	48	48	\$21,468.48

El precio unitario es considerado fijo y en moneda nacional PESO MEXICANO hasta que concluya la relación contractual que se formaliza, incluyendo todos los conceptos y costos involucrados en la prestación de la **ADQUISICIÓN CONSOLIDADA DE VESTUARIO, UNIFORMES, CALZADO Y EQUIPO DE PROTECCIÓN PARA EL EJERCICIO FISCAL 2024**, por lo que “EL PROVEEDOR” no podrá agregar ningún costo extra y los precios serán inalterables durante la vigencia del presente contrato.

TERCERA. ANTICIPO.

Para el presente contrato “EL INEA” no otorgará anticipo a “EL PROVEEDOR”.





CUARTA. FORMA Y LUGAR DE PAGO.

El pago no podrá exceder de veinte días naturales contados a partir de la entrega de la factura respectiva, previa entrega de los bienes en los términos del instrumento jurídico y a entera satisfacción del Administrador (a) del contrato, según lo establecido en su **“ANEXO ÚNICO”**

Para que **“EL INEA”**, esté en condiciones de iniciar las gestiones de pago, **“EL PROVEEDOR”** de conformidad a lo establecido en el **“ANEXO ÚNICO”** y a los artículos **29 y 29-A del Código Fiscal de la Federación** y los correlativos de su Reglamento, está obligado a enviar al Supervisor (a) del contrato el **Comprobante Fiscal Digital por Internet (CFDI)**, así como sus archivos electrónicos **.XML y .PDF**

“EL PROVEEDOR” para la elaboración del **CFDI** deberán considerar lo siguiente:

- **Emitido a nombre de:** Instituto Nacional para la Educación de los Adultos.
- **RFC:** INE810901CP4.
- **Domicilio:** Calle Francisco Márquez número 160, colonia Condesa, código postal 06140, demarcación territorial Cuauhtémoc, Ciudad de México.
- **Régimen Fiscal:** 603 personas morales con fines no lucrativos.
- **Uso del CFDI:** Gastos en general.
- **Rubro concepto/descripción:** indicar si es pago único, o el número de pago que corresponda, ejemplo: primer o segundo pago del contrato, número de contrato o convenio, mes de pago en caso de que aplique y descripción breve del servicio realizado o producto adquirido.
- **Forma de pago:** Transferencia electrónica.
- **Método de pago:** Pago en parcialidades o diferido (PPD)
- **Todos los CFDI deberán ser emitidos en la versión 4.0.**

“EL PROVEEDOR”, antes de emitir el **CFDI** para su pago, deberá enviar al Supervisor (a) del contrato, por medio de correo electrónico, un proyecto del mismo. Lo anterior, con la finalidad de que el Supervisor (a) valide o realice las observaciones correspondientes y posteriormente **“EL PROVEEDOR”** emita y envíe la versión final del **CFDI**.

“EL PROVEEDOR”, deberá enviar vía correo electrónico al Supervisor (a), dentro de los primeros 3 (tres) días naturales del mes calendario o del mes que corresponda, la versión final timbrada del **CFDI (dentro de este plazo queda comprendido el párrafo que antecede)**; éste último contará con 3 (tres) días hábiles a partir de la recepción del **CFDI**, para devolverla con las observaciones pertinentes o, en su caso, iniciar la gestión de pago con la aceptación de la versión final timbrada.

Una vez aceptada la versión final timbrada del **CFDI**, el Administrador (a) del contrato la enviará junto con sus archivos electrónicos **.XML y .PDF**, por correo electrónico al Departamento de Control Presupuestal (**DCP**) de **“EL INEA”** (ifrias@inea.gob.mx y dpc_control@inea.gob.mx).



AD-41VII-3-2024

El Administrador (a) del contrato, independientemente de lo señalado en el párrafo previo, también deberá entregar a la Subdirección de Presupuesto y Recursos Financieros (**SPRF**), dentro de los primeros 12 (doce) días naturales del mes de que se trate, contados a partir de la recepción de la factura timbrada y soporte documental respectivo, el oficio o nota debidamente firmado por el mismo, a través del cual se entrega el soporte documental del pago correspondiente y que contendrá lo siguiente:

- 3 (tres) tantos de la *Solicitud de Recursos para Pedidos y Contratos*, firmada en original por el Administrador (a) del contrato correspondiente y el Titular del área requirente.
- Impresión de **CFDI, XML** y verificación del SAT.
- Copia del oficio de liberación de pago firmado por el Administrador (a) del contrato.
- Copia del oficio de supervisión del servicio dirigido al Administrador (a) del contrato y que será firmado por el Supervisor (a) del mismo.
- Copia de la suficiencia presupuestal
- Para el trámite del **primer pago** deberá también adjuntar a la solicitud copia del contrato o convenio.
- En caso de **último pago** deberá también adjuntar copias de la Constancia de cumplimiento y del finiquito conforme lo consigne el contrato.

Si por algún motivo se cancela el **CFDI** durante el proceso de pago, será responsabilidad de **“EL PROVEEDOR”** notificar por escrito al Administrador (a) del contrato, quien a su vez informará por escrito a la **SPRF**.

Los pagos se efectuarán a través de Cuentas por Liquidar Certificadas (CLC), apoyados en los mecanismos de banca electrónica del Sistema Integral de Administración Financiera Federal (**SIAFF**) de la Tesorería de la Federación mediante enlace con el **Sistema de Contabilidad y Presupuesto (SICOP)** por instrucción de la **Unidad de Administración y Finanzas** mediante **transferencia electrónica de recursos** a la cuenta bancaria señalada por **“EL PROVEEDOR”** previamente registrada, por el importe del servicio proporcionado.

Para dar cumplimiento a lo anterior, será indispensable que **“EL PROVEEDOR”** entregue al Departamento de Tesorería (**DT**), dentro de los 3 (tres) días hábiles posteriores al fallo, la documentación de forma física y electrónica que se cita abajo, con la finalidad de dar de alta en los Sistemas Federales de pago, Sistema de Contabilidad y Presupuesto **SICOP** y **SIAFF** de la Tesorería de la Federación:

- a) Acta constitutiva inscrita en el Registro Público de la Propiedad y del Comercio, así como sus respectivas modificaciones.
- b) Copia del instrumento notarial donde consten las facultades de representante y/o apoderado legal.

AD-41VII-3-2024

- c) Identificación oficial vigente (credencial de elector o cartilla del servicio militar nacional o cédula profesional o pasaporte) de la persona que se ostente como representante y/o apoderado legal.
- d) Copia de la Constancia de Situación Fiscal y Registro Federal de Contribuyentes (**RFC**) expedido por la Secretaría de Hacienda y Crédito Público (**SHCP**) no mayor a 3 (tres) meses.
- e) Formato del Catálogo de Beneficiarios debidamente requisitado, con sello de la empresa y firma autógrafa del representante y/o apoderado legal, que podrá descargar para su llenado en la siguiente liga:

https://www.sep.gob.mx/es/sep1/Formatos_Vigentes o solicitarlo al **DT** a las siguientes direcciones de correo electrónico: juangc@inea.gob.mx; dt_pagos@inea.gob.mx.
- f) Constancia del domicilio fiscal no mayor a 3 (tres) meses.
- g) Para el caso de personas físicas, copia de la Clave Única de Registro de Población (**CURP**).
- h) Constancia de la institución financiera sobre la existencia de la cuenta de cheques abierta a nombre del beneficiario, que incluya el número de cuenta con once posiciones, así como la clave bancaria estandarizada (CLABE) con dieciocho posiciones, que permita realizar transferencias electrónicas de fondos a través de los sistemas federales de pagos, esta debe incluir la sucursal de apertura de la cuenta bancaria.

“EL INEA” pagará a **“EL PROVEEDOR”**, conforme a las condiciones que se consignan en el contrato y su **“ANEXO ÚNICO”**.

El Administrador (a) y **“EL PROVEEDOR”**, serán los únicos responsables de realizar el cálculo en caso de pagos en exceso, **“EL PROVEEDOR”** deberá reintegrar dichas cantidades, más las cargas financieras correspondientes, conforme a una tasa que será igual a la establecida por la Ley de Ingresos de la Federación en los casos de prórroga para el pago de créditos fiscales. Los intereses se calcularán sobre las cantidades pagadas en exceso en cada caso y se computarán por días naturales desde la fecha de pago hasta la fecha en que se pongan efectivamente las cantidades a disposición de **“EL INEA”**. Para el efecto anterior, **“EL PROVEEDOR”** autoriza en este acto a **“EL INEA”** a deducir dichas cantidades de cualquier crédito pendiente de pago.

- **“EL PROVEEDOR”** mediante oficio, firmado por el representante y/o apoderado legal, lo entregará al DT, en el que solicitará una clave RAP para efectuar el depósito referenciado a la cuenta bancaria Institucional por la devolución del recurso pagado en exceso.



- **“EL PROVEEDOR” deberá remitir el comprobante de pago al DT por el monto de la devolución del recurso.**

El Administrador (a) y/o Supervisor (a) del contrato serán responsables de dar seguimiento al pago de **“EL PROVEEDOR”**, de cualquier accesorio que se genere por incumplimiento al contrato y hasta su liberación.

Si el **“EL PROVEEDOR”** estuviere inconforme con la liquidación del pago, tendrá un plazo de 10 (diez) días naturales, a partir de la fecha en que se haya formulado la liquidación del pago, para hacer por escrito la reclamación dirigida a la **Unidad de Administración y Finanzas**. Si transcurrido este plazo, **“EL PROVEEDOR”** no la efectúa, se considerará que la liquidación del pago, quedará definitivamente aceptada por él y sin derecho a ulterior reclamación.

De acuerdo a la obligación de emitir facturas **“CFDI con Complemento para la Recepción de Pagos”** en cumplimiento a la regla **2.7.1.32** de la Resolución Miscelánea Fiscal para el ejercicio 2024.

Los escenarios para emitir el **CFDI** con Complemento para la Recepción de Pagos (Recibo Electrónico de Pagos), son los siguientes:

1. Al emitir el **CFDI** y hacer el pago en ese momento, **no hay obligación de emitir el complemento de pago**, el **CFDI** debe contener los siguientes datos en la forma de pago: 03 Transferencia electrónica de fondos, Método de pago: PUE (Pago en Una sola Exhibición).
2. Al emitir el **CFDI** y **el pago se hace posteriormente**, es decir al hacer un **pago diferido (PPD)** del total de la factura, **se deberá emitir el complemento de pago**. El **CFDI** del complemento deberá tener los siguientes datos: Cantidad: 1; Unidad: ACT; Descripción: Pago; Clave Prod. Serv. 84111506 Servicios de facturación. Precio unitario 0 (cero); Importe 0 (cero).
3. Al emitir el **CFDI** y el pago se hace **en parcialidades (PPD)** **se deberá hacer el complemento por el pago de cada parcialidad**. El **CFDI** del complemento deberá tener los siguientes datos: Cantidad: 1; Unidad: ACT; Descripción: Pago; Clave Prod. Serv. 84111506 Servicios de facturación. Precio unitario 0 (cero); Importe 0 (cero).

El Supervisor (a) del contrato solicitará a **“EL PROVEEDOR”** el **“CFDI con Complemento para la Recepción de Pagos”**, quien la deberá emitir en el periodo de 10 (diez) días naturales del mes inmediato siguiente en que se recibieron los pagos.

“EL PROVEEDOR” enviará los **“CFDI con Complemento para la Recepción de Pagos”** al correo electrónico del Administrador (a) del Contrato y al correo del Departamento de Contabilidad (**DC**) de **“EL INEA”** Idelrio@inea.gob.mx.



En caso de que no se emitan el o los Recibos Electrónicos de Pagos (**REP**) hay 2 opciones:

- a) En la página del **SAT** se ingresa una solicitud de conciliación con **"EL PROVEEDOR"** para determinar cuántos **REP** están pendientes y requerir la inmediata entrega de estos comprobantes.
- b) Denuncia ante la autoridad fiscal.

El **DT** enviará por correo electrónico semanalmente los comprobantes de pago en formato digital (CLC) al Administrador (a) y al Supervisor (a) del contrato.

QUINTA. LUGAR, PLAZOS Y CONDICIONES DE LA PRESTACIÓN ENTREGA DE LOS BIENES.

La entrega de los bienes, se realizará conforme a los plazos, condiciones y entregables establecidos por **"EL INEA"** en el **"ANEXO ÚNICO"**, el cual forma parte del presente contrato.

La entrega de los bienes será en los domicilios señalados en el **"ANEXO ÚNICO"** y fechas establecidas en el mismo.

En los casos que, derivado de la verificación se detecten defectos o discrepancias en la entrega de los bienes o incumplimiento en las especificaciones técnicas, **"EL PROVEEDOR"** será notificado por correo electrónico y/o escrito, por la persona administradora del contrato en **"EL INEA"**.

SEXTA. VIGENCIA.

"LAS PARTES" convienen en que la vigencia del presente instrumento jurídico será a partir del 25 de abril y hasta el 31 de diciembre de 2024.

La entrega de los bienes será dentro de los 180 (ciento ochenta) días siguientes a la entrega del oficio del listado definitivo al que hace referencia el **"ANEXO ÚNICO"**.

SÉPTIMA. MODIFICACIONES DEL CONTRATO.

"LAS PARTES" están de acuerdo que **"EL INEA"** por razones fundadas y explícitas podrá ampliar el monto o la cantidad de los bienes, de conformidad con el artículo 52 de la **"LAASSP"**, siempre y cuando las modificaciones no rebasen en su conjunto el 20% (veinte por ciento) de los establecidos originalmente, el precio unitario sea igual al originalmente pactado y el contrato esté vigente. La modificación se formalizará mediante la celebración de un Convenio Modificatorio.

"EL INEA", podrá ampliar la vigencia del presente instrumento, siempre y cuando, no implique incremento del monto contratado o de la cantidad del servicio, siendo necesario que se obtenga el previo consentimiento de **"EL PROVEEDOR"**.

De presentarse caso fortuito o fuerza mayor, o por causas atribuibles a **"EL INEA"**, se podrá modificar el plazo del presente instrumento jurídico, debiendo acreditar dichos



AD-41VII-3-2024

supuestos con las constancias respectivas. La modificación del plazo por caso fortuito o fuerza mayor podrá ser solicitada por cualquiera de **“LAS PARTES”**.

En los supuestos previstos en los dos párrafos anteriores, no procederá la aplicación de penas convencionales por atraso.

Cualquier modificación al presente contrato deberá formalizarse por escrito, y deberá suscribirse por el servidor público de **“EL INEA”** que lo haya hecho, o quien lo sustituya o esté facultado para ello, para lo cual **“EL PROVEEDOR”** realizará el ajuste respectivo de la garantía de cumplimiento, en términos del artículo 91, último párrafo del Reglamento de la **“LAASSP”**, salvo que por disposición legal se encuentre exceptuado de presentar garantía de cumplimiento.

“EL INEA” se abstendrá de hacer modificaciones que se refieran a precios, anticipos, pagos progresivos, especificaciones y, en general, cualquier cambio que implique otorgar condiciones más ventajosas a un proveedor comparadas con las establecidas originalmente.

OCTAVA. GARANTÍA DE LOS BIENES.

Para la entrega de los bienes materia del presente contrato, no se requiere que **“EL PROVEEDOR”** presente una garantía por la calidad de los mismos.

NOVENA. GARANTÍA(S)

A) CUMPLIMIENTO DEL CONTRATO.

Conforme a los artículos 48, fracción II, 49, fracción I de la **“LAASSP”**, 85, fracción III, 103 de su Reglamento, y 166 de la Ley de Instituciones de Seguros y de Fianzas, **“EL PROVEEDOR”** se obliga a constituir una garantía **divisible**, la cual sólo se hará efectiva en proporción correspondiente al incumplimiento de la obligación principal, mediante fianza expedida por compañía afianzadora mexicana autorizada por la Comisión Nacional de Seguros y de Fianzas, a favor de **“EL INEA”**, por un importe equivalente al 10% del monto total del contrato, sin incluir Impuesto al Valor Agregado (I.V.A.). Dicha garantía deberá ser entregada a **“EL INEA”**, a más tardar dentro de los 10 (diez) días naturales posteriores a la firma del presente Contrato.

Si las disposiciones jurídicas aplicables lo permiten, la entrega de la garantía de cumplimiento se podrá realizar de manera electrónica.

En caso de que **“EL PROVEEDOR”** incumpla con la entrega de la garantía en el plazo establecido, **“EL INEA”** podrá rescindir el contrato y dará vista a la Oficina de Representación en **“EL INEA”** para que proceda en el ámbito de sus facultades.

La garantía de cumplimiento no será considerada como una limitante de responsabilidad de **“EL PROVEEDOR”**, derivada de sus obligaciones y garantías estipuladas en el presente instrumento jurídico, y no impedirá que **“EL INEA”** reclame la indemnización por cualquier incumplimiento que pueda exceder el valor de la garantía de cumplimiento.



AD-41VII-3-2024

En caso de incremento al monto del presente instrumento jurídico o modificación al plazo, **“EL PROVEEDOR”** se obliga a entregar a **“EL INEA”**, dentro de los 10 (diez días) naturales siguientes a la formalización del mismo, de conformidad con el último párrafo del artículo 91 del Reglamento de la **“LAASSP”**, los documentos modificatorios o endosos correspondientes, debiendo contener en el documento la estipulación de que se otorga de manera conjunta, solidaria e inseparable de la garantía otorgada inicialmente.

Cuando la contratación abarque más de un ejercicio fiscal, la garantía de cumplimiento del contrato, podrá ser por el porcentaje que corresponda del monto total por erogar en el ejercicio fiscal de que se trate, y deberá ser renovada por **“EL PROVEEDOR”** cada ejercicio fiscal por el monto que se ejercerá en el mismo, la cual deberá presentarse a **“EL INEA”** a más tardar dentro de los primeros 10 (diez) días naturales del ejercicio fiscal que corresponda.

Una vez cumplidas las obligaciones a satisfacción, el Administrador (a) del contrato procederá inmediatamente a extender la constancia de cumplimiento de las obligaciones contractuales y dará inicio a los trámites para la cancelación de la garantía cumplimiento del contrato, lo que comunicará a **“EL PROVEEDOR”**.

B) GARANTÍA PARA RESPONDER POR VICIOS OCULTOS.

“EL PROVEEDOR” deberá responder por defectos o vicios ocultos de los bienes entregados, así como de cualquier otra responsabilidad en que hubiere incurrido, en los términos señalados en este Contrato, convenios modificatorios respectivos y en la legislación aplicable, de conformidad con los artículos 53, párrafo segundo de la Ley de Adquisiciones, Arrendamientos y Servicios del Sector Público y 96, párrafo segundo de su Reglamento.

“EL PROVEEDOR”, quedará liberado de su obligación, una vez transcurridos **(DOCE MESES)**, contados a partir de la fecha en que conste por escrito la recepción física de los bienes entregados, siempre y cuando **“LA DEPENDENCIA O ENTIDAD”** no haya identificado defectos o vicios ocultos en los bienes entregados, así como cualquier otra responsabilidad en los términos de este Contrato y convenios modificatorios respectivos.

DÉCIMA. OBLIGACIONES DE “EL PROVEEDOR”.

“EL PROVEEDOR”, se obliga a:

- a)** Entrega de los bienes en las fechas o plazos y lugares establecidos conforme a lo pactado en el presente contrato y su **“ANEXO ÚNICO”**.
- b)** Cumplir con las especificaciones técnicas, de calidad y demás condiciones establecidas en el presente contrato y su **“ANEXO ÚNICO”**.
- c)** Asumir la responsabilidad de cualquier daño que llegue a ocasionar a **“EL INEA”** o a terceros con motivo de la ejecución y cumplimiento del presente contrato.



d) Proporcionar la información que le sea requerida por la Secretaría de la Función Pública y la Oficina de Representación en **“EL INEA”**, de conformidad con el artículo 107 del Reglamento de la **“LAASSP”**.

DÉCIMA PRIMERA. OBLIGACIONES DE “EL INEA”.

“EL INEA”, se obliga a:

a) Otorgar las facilidades necesarias, a efecto de que **“EL PROVEEDOR”** lleve a cabo en los términos convenidos para la entrega de los bienes objeto del contrato.

b) Realizar el pago correspondiente en tiempo y forma.

c) Extender a **“EL PROVEEDOR”**, por conducto del servidor público facultado, la constancia de cumplimiento de obligaciones contractuales inmediatamente que se cumplan éstas a satisfacción expresa de dicho servidor público para que se dé trámite a la cancelación de la garantía de cumplimiento del presente contrato.

DÉCIMA SEGUNDA. ADMINISTRACIÓN, VERIFICACIÓN, SUPERVISIÓN Y ACEPTACIÓN DE LOS BIENES.

“EL INEA” designa como persona administradora del presente contrato al C. Jaime Enrique Hernández Cancino, en su carácter de Subdirector de Recursos Materiales y Servicios, con R.F.C HECJ650727F21, quien será responsable de administrar, dar seguimiento y verificar el debido cumplimiento de las obligaciones contenidas en el contrato, asistir en la formalización del mismo, autorizar la constancia de recepción elaborar la solicitud de liberación de pago y en su caso determinar la aplicación y cálculo de las penas convencionales y deductivas.

Los bienes se tendrán por recibidos previa revisión de la persona supervisora del presente contrato C. Rubén Tapia Juárez, Jefe de Departamento de Servicios Generales, con RFC TAJR780609V55, quien será responsable de auxiliar al administrador en la verificación y revisión del cumplimiento del contrato, establecer los mecanismos de comprobación, supervisión y verificación de los bienes, constatar el cumplimiento de los requerimientos de cada entregable para proceder al pago de la factura, realizar la constancia de recepción y realizar los trámites necesarios para el pago de la factura que presente **“EL PROVEEDOR”**, de acuerdo con las especificaciones establecidas en el **“Anexo único”**.

“EL INEA”, a través del Administrador del contrato, rechazará los bienes, que no cumplan las especificaciones establecidas en este contrato y en su **“ANEXO ÚNICO”**, obligándose **“EL PROVEEDOR”** en este supuesto a realizarlos nuevamente bajo su responsabilidad y sin costo adicional para **“EL INEA”**, sin perjuicio de la aplicación de las penas convencionales o deducciones al cobro correspondientes.

“EL INEA”, a través del Administrador del contrato, podrá aceptar los bienes que incumplan de manera parcial o deficiente las especificaciones establecidas en este contrato y en su **“ANEXO ÚNICO”**, sin perjuicio de la aplicación de las deducciones al



pago que procedan, y reposición del servicio, cuando la naturaleza propia de éstos lo permita.

DÉCIMA TERCERA. DEDUCCIONES.

“EL INEA” no aplicará deducciones al pago por el incumplimiento

DÉCIMA CUARTA. PENAS CONVENCIONALES.

En caso que **“EL PROVEEDOR”** incurra en atraso en el inicio de la prestación del servicio objeto del presente contrato, acorde a lo establecido en el **“ANEXO ÚNICO”** el cual forma parte integral de este instrumento jurídico, **“EL INEA”** por conducto del **Administrador (a)** del contrato aplicará la pena convencional equivalente al **0.005%** sobre el monto total del contrato antes I.V.A. por cada día natural de atraso de los bienes no entregados, sin exceder el monto de la garantía, de conformidad con este instrumento legal y su **“ANEXO ÚNICO”**.

El **Administrador (a)** del contrato, notificará a **“EL PROVEDOOR”** por escrito o vía correo electrónico, el cálculo de la pena convencional del atraso en el cumplimiento de la obligación de que se trate.

El pago de los bienes quedará condicionado, proporcionalmente, al pago que **“EL PROVEEDOR”** deba efectuar por concepto de penas convencionales por atraso; en el supuesto que el contrato sea rescindido en términos de lo previsto en la Cláusula Vigésima Cuarta de Rescisión, no procederá el cobro de dichas penas ni la contabilización de las mismas al hacer efectiva la garantía de cumplimiento del contrato.

El pago de la pena podrá efectuarse a través del esquema e5cinco Pago Electrónico de Derechos, Productos y Aprovechamientos (DPA's), a favor de **“EL INEA”**; o bien, a través de un comprobante de egreso (**CFDI** de Egreso) conocido comúnmente como Nota de Crédito, en el momento en el que emita el comprobante de Ingreso (Factura o **CFDI** de Ingreso) por concepto de los bienes, en términos de las disposiciones jurídicas aplicables.

El importe de la pena convencional, no podrá exceder el equivalente al monto total de la garantía de cumplimiento del contrato, y serán determinadas en función de los bienes no entregados oportunamente.

“EL PROVEEDOR” quedará obligado ante **“EL INEA”** a responder por la calidad de los bienes, así como de cualquier otra responsabilidad en que hubiera incurrido, en los términos señalados en este instrumento jurídico y en la legislación aplicable.

Cuando **“EL PROVEEDOR”** quede exceptuado de la presentación de la garantía de cumplimiento, en los supuestos previsto en la **“LAASSP”**, el monto máximo de las penas convencionales por atraso que se puede aplicar, será del 20% (veinte por ciento) del monto de los bienes entregados fuera de la fecha convenida, de conformidad con lo establecido en el tercer párrafo del artículo 96 del Reglamento de la **“LAASSP”**.



DÉCIMA QUINTA. LICENCIAS, AUTORIZACIONES Y PERMISOS.

“EL PROVEEDOR” se obliga a observar y mantener vigentes las licencias, autorizaciones, permisos o registros requeridos para el cumplimiento de sus obligaciones.

DÉCIMA SEXTA. SEGUROS

Los seguros que, en su caso, deben otorgarse indicando los bienes que ampararían, y la cobertura de la póliza correspondiente.

DÉCIMA SÉPTIMA. TRANSPORTE.

“EL PROVEEDOR” se obliga bajo su costa y riesgo, a transportar los bienes e insumos necesarios para la prestación del servicio, desde su lugar de origen, hasta las instalaciones señaladas en el **“ANEXO ÚNICO”** del presente contrato.

DÉCIMA OCTAVA. IMPUESTOS Y DERECHOS.

Los impuestos, derechos y gastos que procedan con motivo de la entrega de los bienes, objeto del presente contrato, serán pagados por **“EL PROVEEDOR”**, mismos que no serán repercutidos a **“EL INEA”**.

“EL INEA” sólo cubrirá, cuando aplique, lo correspondiente al I.V.A., en los términos de la normatividad aplicable y de conformidad con las disposiciones fiscales vigentes.

DÉCIMA NOVENA. PROHIBICIÓN DE CESIÓN DE DERECHOS Y OBLIGACIONES.

“EL PROVEEDOR” no podrá ceder total o parcialmente los derechos y obligaciones derivados del presente contrato, a favor de cualquier otra persona física o moral, con excepción de los derechos de cobro, en cuyo caso se deberá contar con la conformidad previa y por escrito de **“EL INEA”**.

VIGÉSIMA. DERECHOS DE AUTOR, PATENTES Y/O MARCAS.

“EL PROVEEDOR” será responsable en caso de infringir patentes, marcas o viole otros registros de derechos de propiedad industrial a nivel nacional e internacional, con motivo del cumplimiento de las obligaciones del presente contrato, por lo que se obliga a responder personal e ilimitadamente de los daños y perjuicios que pudiera causar a **“EL INEA”** o a terceros.

De presentarse alguna reclamación en contra de **“EL INEA”**, por cualquiera de las causas antes mencionadas, **“EL PROVEEDOR”**, se obliga a salvaguardar los derechos e intereses de **“EL INEA”** de cualquier controversia, liberándola de toda responsabilidad de carácter civil, penal, mercantil, fiscal o de cualquier otra índole, sacándola en paz y a salvo.

En caso de que **“EL INEA”** tuviese que erogar recursos por cualquiera de estos conceptos, **“EL PROVEEDOR”** se obliga a reembolsar de manera inmediata los recursos erogados por aquella.



VIGÉSIMA PRIMERA. CONFIDENCIALIDAD Y PROTECCIÓN DE DATOS PERSONALES.

“LAS PARTES” acuerdan que la información que se intercambie de conformidad con las disposiciones del presente instrumento, se tratarán de manera confidencial, siendo de uso exclusivo para la consecución del objeto del presente contrato y no podrá difundirse a terceros de conformidad con lo establecido en las Leyes General y Federal respectivamente, de Transparencia y Acceso a la Información Pública, Ley General de Protección de Datos Personales en posesión de Sujetos Obligados, y demás legislación aplicable.

Para el tratamiento de los datos personales que **“LAS PARTES”** recaben con motivo de la celebración del presente contrato, deberá de realizarse con base en lo previsto en los Avisos de Privacidad respectivos.

Por tal motivo, **“EL PROVEEDOR”** asume cualquier responsabilidad que se derive del incumplimiento de su parte, o de sus empleados, a las obligaciones de confidencialidad descritas en el presente contrato.

Asimismo **“EL PROVEEDOR”** deberá observar lo establecido en el **“ANEXO ÚNICO”** aplicable a la Confidencialidad de la información del presente Contrato.

VIGÉSIMA SEGUNDA TERMINACIÓN ANTICIPADA DEL CONTRATO.

“EL INEA” cuando concurren razones de interés general, o bien, cuando por causas justificadas se extinga la necesidad de requerir los bienes originalmente contratados y se demuestre que de continuar con el cumplimiento de las obligaciones pactadas, se ocasionaría algún daño o perjuicio a **“EL INEA”**, o se determine la nulidad total o parcial de los actos que dieron origen al presente contrato, con motivo de la resolución de una inconformidad o intervención de oficio, emitida por la Secretaría de la Función Pública, podrá dar por terminado anticipadamente el presente contrato sin responsabilidad alguna para **“EL INEA”**, ello con independencia de lo establecido en la cláusula que antecede.

Cuando **“EL INEA”** determine dar por terminado anticipadamente el contrato, lo notificará a **“EL PROVEEDOR”** hasta con 30 (treinta) días naturales anteriores al hecho, debiendo sustentarlo en un dictamen fundado y motivado, en el que, se precisarán las razones o causas que dieron origen a la misma y pagará a **“EL PROVEEDOR”** la parte proporcional de los bienes entregados, así como los gastos no recuperables en que haya incurrido, previa solicitud por escrito, siempre que éstos sean razonables, estén debidamente comprobados y se relacionen directamente con el presente contrato, limitándose según corresponda a los conceptos establecidos en la fracción I del artículo 102 del Reglamento de la **“LAASSP”**.

VIGÉSIMA TERCERA. RESCISIÓN.

“EL INEA” podrá en cualquier momento rescindir administrativamente el presente contrato y hacer efectiva la fianza de cumplimiento, cuando **“EL PROVEEDOR”** incurra en incumplimiento de sus obligaciones contractuales, sin necesidad de acudir a los



AD-41VII-3-2024

tribunales competentes en la materia, por lo que, de manera enunciativa, más no limitativa, se entenderá por incumplimiento:

- a)** Contravenir los términos pactados para la entrega de los bienes, establecidos en el presente contrato y su **“ANEXO ÚNICO”**;
- b)** Transferir en todo o en parte las obligaciones que deriven del presente contrato a un tercero ajeno a la relación contractual;
- c)** Ceder los derechos de cobro derivados del contrato, sin contar con la conformidad previa y por escrito de **“EL INEA”**;
- d)** Suspender total o parcialmente y sin causa justificada la entrega de los bienes del presente contrato;
- e)** No realizar la entrega de los bienes en tiempo y forma conforme a lo establecido en el presente contrato y su **“ANEXO ÚNICO”**;
- f)** No proporcionar a los Órganos de Fiscalización, la información que le sea requerida con motivo de las auditorías, visitas e inspecciones que realicen;
- g)** Ser declarado en concurso mercantil, o por cualquier otra causa distinta o análoga que afecte su patrimonio;
- h)** En caso de que compruebe la falsedad de alguna manifestación, información o documentación proporcionada para efecto del presente contrato;
- i)** No entregar dentro de los 10 (diez) días naturales siguientes a la fecha de firma del presente contrato, la garantía de cumplimiento del mismo;
- j)** En caso de que la suma de las penas convencionales o las deducciones al pago, igualan el monto total de la garantía de cumplimiento del contrato y/o alcanzan el 20% (veinte por ciento) del monto total de este contrato cuando no se haya requerido la garantía de cumplimiento;
- k)** Divulgar, transferir o utilizar la información que conozca en el desarrollo del cumplimiento del objeto del presente contrato, sin contar con la autorización de **“EL INEA”** en los términos de lo dispuesto en la Cláusula Vigésima Primera de Confidencialidad y Protección de Datos Personales del presente instrumento jurídico;
- l)** Impedir el desempeño normal de labores de **“EL INEA”**;
- m)** Cambiar su nacionalidad por otra e invocar la protección de su gobierno contra reclamaciones y órdenes de **“EL INEA”**, cuando sea extranjero, y

n) Incumplir cualquier obligación distinta de las anteriores y derivadas del presente contrato.

Para el caso de optar por la rescisión del contrato, **“EL INEA”** comunicará por escrito a **“EL PROVEEDOR”** el incumplimiento en que haya incurrido, para que en un término de 5 (cinco) días hábiles contados a partir del día siguiente de la notificación, exponga lo que a su derecho convenga y aporte en su caso las pruebas que estime pertinentes.

Transcurrido dicho término **“EL INEA”**, en un plazo de 15 (quince) días hábiles siguientes, tomando en consideración los argumentos y pruebas que hubiere hecho valer **“EL PROVEEDOR”**, determinará de manera fundada y motivada dar o no por rescindido el contrato, y comunicará a **“EL PROVEEDOR”** dicha determinación dentro del citado plazo.

Cuando se rescinda el contrato, se formulará el finiquito correspondiente, a efecto de hacer constar los pagos que deba efectuar **“EL INEA”** por concepto del contrato hasta el momento de rescisión, o los que resulten a cargo de **“EL PROVEEDOR”**.

Iniciado un procedimiento de conciliación **“EL INEA”** podrá suspender el trámite del procedimiento de rescisión.

Si previamente a la determinación de dar por rescindido el contrato se realiza la entrega de los bienes, el procedimiento iniciado quedará sin efecto, previa aceptación y verificación de **“EL INEA”** de que continúa vigente la necesidad de la entrega de los bienes, aplicando, en su caso, las penas convencionales correspondientes.

“EL INEA” podrá determinar no dar por rescindido el contrato, cuando durante el procedimiento advierta que la rescisión del mismo pudiera ocasionar algún daño o afectación a las funciones que tiene encomendadas. En este supuesto, **“EL INEA”** elaborará un dictamen en el cual justifique que los impactos económicos o de operación que se ocasionarían con la rescisión del contrato resultarían más inconvenientes.

De no rescindirse el contrato, **“EL INEA”** establecerá con **“EL PROVEEDOR”**, otro plazo, que le permita subsanar el incumplimiento que hubiere motivado el inicio del procedimiento, aplicando las sanciones correspondientes. El convenio modificatorio que al efecto se celebre deberá atender a las condiciones previstas por los dos últimos párrafos del artículo 52 de la **“LAASSP”**.

No obstante, de que se hubiere firmado el convenio modificatorio a que se refiere el párrafo anterior, si se presenta de nueva cuenta el incumplimiento, **“EL INEA”** quedará expresamente facultada para optar por exigir el cumplimiento del contrato, o rescindirlo, aplicando las sanciones que procedan.

Si se llevara a cabo la rescisión del contrato, y en el caso de que a **“EL PROVEEDOR”** se le hubieran entregado pagos progresivos, éste deberá de reintegrarlos más los

intereses correspondientes, conforme a lo indicado en el **artículo 51**, párrafo cuarto de la **“LAASSP”**.

Los intereses se calcularán sobre el monto de los pagos progresivos efectuados y se computarán por días naturales desde la fecha de su entrega hasta la fecha en que se pongan efectivamente las cantidades a disposición de **“EL INEA”**.

VIGÉSIMA CUARTA. RELACIÓN Y EXCLUSIÓN LABORAL.

“EL PROVEEDOR” reconoce y acepta ser el único patrón de todos y cada uno de los trabajadores que intervienen en la prestación del servicio, deslindando de toda responsabilidad a **“EL INEA”** respecto de cualquier reclamo que en su caso puedan efectuar sus trabajadores, sea de índole laboral, fiscal o de seguridad social y en ningún caso se le podrá considerar patrón sustituto, patrón solidario, beneficiario o intermediario.

“EL PROVEEDOR” asume en forma total y exclusiva las obligaciones propias de patrón respecto de cualquier relación laboral, que el mismo contraiga con el personal que labore bajo sus órdenes o intervenga o contrate para la atención de los asuntos encomendados por **“EL INEA”**, así como en la ejecución de la entrega de los bienes.

Para cualquier caso no previsto, **“EL PROVEEDOR”** exime expresamente a **“EL INEA”** de cualquier responsabilidad laboral, civil o penal o de cualquier otra especie que en su caso pudiera llegar a generarse, relacionado con el presente contrato.

Para el caso que, con posterioridad a la conclusión del presente contrato, **“EL INEA”** reciba una demanda laboral por parte de trabajadores de **“EL PROVEEDOR”**, en la que se demande la solidaridad y/o sustitución patronal a **“EL INEA”**, **“EL PROVEEDOR”** queda obligado a dar cumplimiento a lo establecido en la presente cláusula.

VIGÉSIMA QUINTA. DISCREPANCIAS.

“LAS PARTES” convienen que, en caso de discrepancia entre la convocatoria de adjudicación y el modelo de contrato, prevalecerá lo establecido en la convocatoria, de conformidad con el artículo 81, fracción IV del Reglamento de la **“LAASSP”**.

VIGÉSIMA SEXTA. CONCILIACIÓN.

“LAS PARTES” acuerdan que para el caso de que se presenten desavenencias derivadas de la ejecución y cumplimiento del presente contrato podrán someterse al procedimiento de conciliación establecido en los artículos 77, 78 y 79 de la **“LAASSP”**, 126 al 136 de su Reglamento.

VIGÉSIMA SEPTIMA. DOMICILIOS.

“LAS PARTES” señalan como sus domicilios legales para todos los efectos a que haya lugar y que se relacionan en el presente contrato, los que se indican en el apartado de Declaraciones, por lo que cualquier notificación judicial o extrajudicial, emplazamiento, requerimiento o diligencia que en dichos domicilios se practique,



AD-41VII-3-2024

será enteramente válida, al tenor de lo dispuesto en el Título Tercero del Código Civil Federal.

VIGÉSIMA OCTAVA. LEGISLACIÓN APLICABLE.

“**LAS PARTES**” se obligan a sujetarse estrictamente para la entrega de los bienes objeto del presente contrato a todas y cada una de las cláusulas que lo integran, su “**ANEXO ÚNICO**” que forma parte integral del mismo, a la “**LAASSP**”, su Reglamento; Código Civil Federal; Ley Federal de Procedimiento Administrativo, Código Federal de Procedimientos Civiles; Ley Federal de Presupuesto y Responsabilidad Hacendaria y su Reglamento, Ley General de Comunicación Social.

VIGÉSIMA NOVENA. JURISDICCIÓN.

“**LAS PARTES**” convienen que, para la interpretación y cumplimiento de este contrato, así como para lo no previsto en el mismo, se someterán a la jurisdicción y competencia de los Tribunales Federales con sede en la Ciudad de México, renunciando expresamente al fuero que pudiera corresponderles en razón de su domicilio actual o futuro.

“**LAS PARTES**” manifiestan estar conformes y enterados de las consecuencias, valor y alcance legal de todas y cada una de las estipulaciones que el presente instrumento jurídico contiene, por lo que lo ratifican y firman en las fechas especificadas en cada firma, dentro de los 15 días establecidos en la “**LAASSP**”.

**POR
“EL INEA”**

NOMBRE	CARGO	RFC
MARÍA ISABEL MONTOYA OBREGÓN	APODERADA LEGAL Y TITULAR DE LA UNIDAD DE ADMINISTRACIÓN Y FINANZAS	MOOI570119MR9
JAIME ENRIQUE HERNÁNDEZ CANCINO	ADMINISTRADOR DEL CONTRATO Y SUBDIRECTOR DE RECURSOS MATERIALES Y SERVICIOS.	HECJ650727F21
RUBÉN TAPIA JUÁREZ	SUPERVISOR DEL CONTRATO Y JEFE DE DEPARTAMENTO DE SERVICIOS GENERALES	TAJR780609V55

**POR
“EL PROVEEDOR”**

NOMBRE	R.F.C.
HAMER, S.A. DE C.V.	HAM860910DN8



Cadena original:

cf10d3eb4b80f1fdd74306ab6e6152f1822b19451b959eba448ba2d0b2beb22b

Firmante: JAIME ENRIQUE HERNANDEZ CANCINO
RFC: HECJ650727F21

Número de Serie: 0000100000512230855
Fecha de Firma: 27/05/2024 22:03

Certificado:

MIIGSsCCBD0gAwIBAgIU...
QUNJT04gVFJQJlVU...
R1VFU1JFUK8xdjAMB...

Firma:

AllMbfnfJi1lQjIhIHL5AALBoPzmbjgcZCgOibbydyrZmXuai/UQj/tAAx/rq6j6vDBNLMyTVLx9bY+Ei8pSKsCmDI fuagraIkwjk2wutyV2i87BqmPZJN1241CRGuvgrmh0U/Yzi9jWukASrDy7r4YgI9v0j
GLnFvPohixc4hc+1b5bES9cg+wbkE6LcyorFUtoV/hYDh5TtKXch3DpVgchfCFCjImUnXAXxsEtMoZ6tTPkUJq7z5WbJdJjGSK7I+cDwzCnUFRBtziRuXjXpOhr8kZzRUER9f52B9nkkCk7r4cHeDOjgcgcsxv
u75y5vGX02e+heufBdgFg==

Firmante: RUBEN TAPIA JUAREZ
RFC: TAJR780609V55

Número de Serie: 0000100000702748765
Fecha de Firma: 27/05/2024 22:04

Certificado:

MIIGODCCBCCgAwIBAgIU...
MIIGODCCBCCgAwIBAgIU...
MIIGODCCBCCgAwIBAgIU...

Firma:

YpbpTf4dNLS627mEaX0k2Nrz1OYdviCp+Mr7T0qcIICKtswZHJlP73VN0915019VNWbMjSxRS/X2bk0MyHvHlJip36xHLhV9WtPC2bYq7BQ5BFOPTZNFdi7Bs0SExB10zzFzCL9BGSsHYHTU1rncXhs5ENq
1wTfbt1kESnKSMbAgj2yF8TxcS3w7d1wHoTNSk8r7ITYZDKiYhoOMFg1UzAbnNz/2SQjVMNPFJEVNVJGdesfVNX7XWKMGduYjksnfkG4UgV0IaHAOGK+1IEj3B5IX9f4EkyiZw+qrV6s+1b0qHqMP+fuPho+
+AzmzoLg9c8ozB2oacea3==

Firmante: MARIA ISABEL MONTOYA OBREGON
RFC: MOO570119MR9

Número de Serie: 0000100000705833739
Fecha de Firma: 28/05/2024 10:48

Certificado:

MIIGVTCBBD2gAwIBAgIU...
MIIGVTCBBD2gAwIBAgIU...
MIIGVTCBBD2gAwIBAgIU...



Firma:

MIIGVTCBBD2gAwIBAgIU...
MIIGVTCBBD2gAwIBAgIU...
MIIGVTCBBD2gAwIBAgIU...

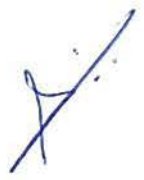

ANEXO 1. ANEXO TÉCNICO

ADQUISICIÓN CONSOLIDADA DE VESTUARIO, UNIFORMES, CALZADO Y EQUIPO DE PROTECCIÓN PARA EL EJERCICIO FISCAL 2024.

Página 1 de 20



1. OBJETIVO DE LA CONTRATACIÓN

Se requiere la **Adquisición Consolidada de Vestuario, Uniformes, Calzado y Equipo de Protección para el ejercicio fiscal 2024**, a fin de suministrar los bienes a las **PARTICIPANTES** señaladas en el **APÉNDICE VI** del presente **ANEXO 1. ANEXO TÉCNICO**; atendiendo los principios de economía, eficacia, eficiencia, imparcialidad y honradez, que aseguren las mejores condiciones de contratación para el Estado, de conformidad con lo establecido en el artículo 134 de la Constitución Política de los Estados Unidos Mexicanos.

2. DESCRIPCIÓN GENERAL DE LA CONTRATACIÓN.

El procedimiento de contratación para la **Adquisición Consolidada de Vestuario, Uniformes, Calzado y Equipo de Protección para el ejercicio fiscal 2024** consta de **70 PARTIDAS**.

La adjudicación se efectuará por **PARTIDA** de acuerdo con el presente **ANEXO I. ANEXO TÉCNICO** y respetando las reglas del abastecimiento simultáneo para las **PARTIDAS** que así se indiquen en el procedimiento de contratación. Para mayor referencia, las **70 PARTIDAS** se señalan a continuación:

PARTIDA	CÓDIGO	CONCEPTO	UNIDAD DE MEDIDA
2	BATA02	BATA ANTIESTÁTICA DAMA	PIEZA
3	BATA03	BATA DE TRABAJO UNISEX	PIEZA
4	BATA04	BATA ESTÁNDAR	PIEZA
5	BATA05	BATA MÉDICO CABALLERO	PIEZA
6	BATA06	BATA MÉDICO DAMA	PIEZA
7	BATA07	BATA EDUCADORA	PIEZA
8	BLUS01	BLUSA DAMA MANGA LARGA	PIEZA
14	CAMS02	CAMISA DE VESTIR CABALLERO 70% POLIÉSTER 30% ALGODÓN	PIEZA
16	CAMS04	CAMISA MANGA CORTA	PIEZA
18	CAMS06	CAMISA DE VESTIR CABALLERO 70% ALGODON 30% POLIESTER	PIEZA
19	CAMS07	CAMISA DE VESTIR DAMA 70% ALGODÓN 30% POLIESTER	PIEZA
20	CAMI01	CAMISETA CUELLO REDONDO	PIEZA
21	CMIS01	CAMISOLA MANGA CORTA CABALLERO PPL	PIEZA
22	CMIS02	CAMISOLA MANGA LARGA PPL	PIEZA
23	CMIS03	CAMISOLA DE MEZCLILLA 100% ALGODÓN LIGERA	PIEZA
24	CMIS04	CAMISOLA DE MEZCLILLA 100% ALGODÓN	PIEZA
27	CMIS07	CAMISOLA MANGA CORTA PPL	PIEZA
30	CHAL01	CHALECO DE ACRILÁN	PIEZA
33	CHAL04	CHALECO TIPO REPORTERO	PIEZA

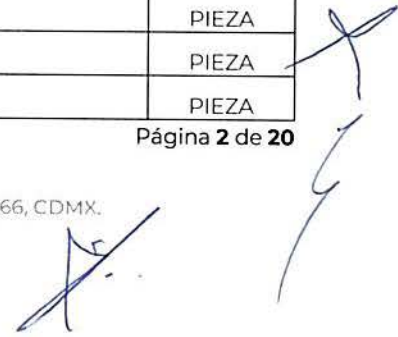



34	CHAM01	CHAMARRA 100% POLIÉSTER UNISEX	PIEZA
35	CHAM02	CHAMARRA 100% POLIÉSTER CON GORRO	PIEZA
38	CHAM05	CHAMARRA 3 EN 1 SEGURIDAD UNISEX	PIEZA (3 EN 1)
39	CHAM06	CHAMARRA CORTA TIPO BEISBOLERA REPELENTE AL AGUA	PIEZA
43	COND05	CONJUNTO DEPORTIVO UNISEX (2 PIEZAS: SUDADERA Y PANTALÓN)	CONJUNTO
44	COND06	CONJUNTO DEPORTIVO (2 PIEZAS: CHAMARRA Y PANTALÓN)	CONJUNTO
45	COND07	CONJUNTO DEPORTIVO CON DISTINTIVOS (3 PIEZAS: CHAMARRA, PANTALÓN Y GORRA)	CONJUNTO
48	FILP01	FILIPINA UNISEX	PIEZA
50	FILP03	FILIPINA DAMA 65% POLIÉSTER 35% ALGODÓN	PIEZA
53	GORR03	GORRA TIPO BEISBOLERA GABARDINA	PIEZA
54	GORR04	GORRA TIPO BEISBOLERA PPL	PIEZA
60	OVEC01	OVEROL PARA CABALLERO	PIEZA
61	PANT01	PANTALÓN CORTE RECTO CON VIVO	PIEZA
63	PANT03	PANTALÓN MEZCLILLA DAMA	PIEZA
64	PANT04	PANTALÓN VESTIR DAMA 70% POLIÉSTER 30% ALGODÓN	PIEZA
65	PANT05	PANTALÓN VESTIR CABALLERO 70% POLIÉSTER 30% ALGODÓN	PIEZA
69	PANT09	PANTALÓN PPL	PIEZA
74	PLYP03	PLAYERA TIPO POLO MANGA LARGA CABALLERO 50% POLIÉSTER 50% ALGODÓN	PIEZA
76	PLYP05	PLAYERA TIPO POLO MANGA CORTA RANGLAN, CABALLERO UNIFORME TÁCTICO 100% POLIÉSTER	PIEZA
80	PLYP09	PLAYERA TIPO POLO MANGA LARGA DAMA 50% POLIÉSTER 50% ALGODÓN	PIEZA
82	PLYP12	PLAYERA TIPO POLO MANGA CORTA DAMA 100% ALGODÓN	PIEZA
86	TSCC01	CAMISA PARA TRAJE CABALLERO	PIEZA
87	TSCP01	PANTALÓN DE VESTIR PARA CABALLERO 55% POLIESTER 45% LANA	PIEZA
91	TSDB01	BLUSA PARA TRAJE DAMA	PIEZA
92	TSDC01	CHALECO DE VESTIR PARA DAMA 55% POLIESTER 45% LANA	PIEZA
93	TSDC02	CHALECO DE VESTIR PARA DAMA 70% POLIESTER 30% VISCOSA	PIEZA
94	TSDF01	FALDA DE VESTIR PARA DAMA 55% POLIESTER 45% LANA	PIEZA
96	TSDP01	PANTALÓN DE VESTIR PARA DAMA 55% POLIESTER 45% LANA	PIEZA
97	TSDP02	PANTALÓN DE VESTIR PARA DAMA 70% POLIESTER 30% VISCOSA	PIEZA
98	TSDS01	SACO PARA DAMA 55% POLIESTER 45% LANA	PIEZA
99	TSDS02	SACO PARA DAMA 70% POLIESTER 30% VISCOSA	PIEZA
104	UNQU02	PANTALÓN QUIRÚRGICO	PIEZA
108	TSCA01	TRAJE SASTRE PARA CABALLERO (2 PIEZAS: SACO Y PANTALÓN) 55% POLIESTER 45% LANA	CONJUNTO
109	TSCA02	TRAJE SASTRE PARA CABALLERO (2 PIEZAS: SACO Y PANTALÓN) 70% POLIESTER 30% VISCOSA	CONJUNTO





110	TSDA01	TRAJE SASTRE PARA DAMA (4 PIEZAS: SACO, CHALECO, FALDA Y PANTALÓN) 55% POLIESTER 45% LANA	CONJUNTO
111	TSDA02	TRAJE SASTRE PARA DAMA (2 PIEZAS: SACO Y PANTALÓN) 55% POLIESTER 45% LANA	CONJUNTO
113	TSDA04	TRAJE SASTRE PARA DAMA (3 PIEZAS: SACO, CHALECO Y PANTALÓN) 55% POLIESTER 45% LANA	CONJUNTO
115	TSDA06	TRAJE SASTRE PARA DAMA (2 PIEZAS: SACO Y FALDA) 55% POLIESTER 45% LANA	CONJUNTO
117	TSDA08	TRAJE SASTRE PARA DAMA (2 PIEZAS: SACO Y PANTALÓN) 70% POLIESTER 30% VISCOSA	CONJUNTO
118	TSDA09	TRAJE SASTRE PARA DAMA (3 PIEZAS: SACO, CHALECO Y FALDA) 70% POLIESTER 30% VISCOSA	CONJUNTO
119	TSDA10	TRAJE SASTRE PARA DAMA (3 PIEZAS: SACO, CHALECO Y PANTALÓN) 70% POLIESTER 30% VISCOSA	CONJUNTO
122	UNQUO 3	UNIFORME QUIRÚRGICO UNISEX (2 PIEZAS: FILIPINA Y PANTALÓN)	CONJUNTO
129	CBOT01	CALZADO BOTA TIPO I UNISEX	PAR
131	CBOT03	CALZADO BOTA TIPO III DIeléCTRICO	PAR
136	CCHO02	CALZADO CHOCLO ESTILO DERBY DE PISO UNISEX	PAR
137	CCHO03	CALZADO CHOCLO ESTILO DERBY ADMINISTRATIVO UNISEX	PAR
138	CCHO04	CALZADO CHOCLO ESTILO DERBY LOCKSTITCHER UNISEX	PAR
139	CCHO05	CALZADO CLÍNICO ESTILO DERBY UNISEX	PAR
141	CCHO07	CALZADO CHOCLO ESTILO MOCASÍN	PAR
144	CCHO10	CALZADO CHOCLO ESTILO BOSTONIANO II	PAR
148	CTEN02	CALZADO CHOCLO ESTILO TENIS	PAR

Asimismo, se establecieron los **Catálogos de Bienes**, donde se detallan las características de los bienes a adquirir, mismos que se adjuntan al presente documento como **APÉNDICES I y II**, los cuales van ligados al **APÉNDICE IV**, donde se establecen los volúmenes de bienes a comprar para cada una de las **PARTICIPANTES**.

De conformidad con el artículo 47 de la LAASSP y 85 del RLAASSP, los **CONTRATOS** derivados de este procedimiento serán abiertos de conformidad con los volúmenes establecidos en el **APÉNDICE IV** del **ANEXO 1. ANEXO TÉCNICO**.

Los **LICITANTES** podrán participar para una o más partidas, siendo la adjudicación por partida completa para 53 partidas.

Por abastecimiento simultáneo con tres fuentes de abasto **para 17 partidas, primera fuente al 50%, la segunda fuente al 30%, y la tercera fuente al 20%**, el porcentaje diferencial de precio considerado para determinar las proposiciones susceptibles de ser consideradas para la adjudicación del contrato no podrá ser superior al 10%, respecto de la proposición con el precio más bajo, lo anterior con fundamento en los artículos 29 fracción XII, 39, de la **LAASSP** e inciso h), fracción II, del artículo 39 y fracción II, del artículo 59 del **RLAASSP**:



Partidas con abastecimiento simultáneo:

Partida	Código	Concepto
3	BATA03	BATA DE TRABAJO UNISEX
5	BATA05	BATA MÉDICO CABALLERO
6	BATA06	BATA MÉDICO DAMA
14	CAMS02	CAMISA DE VESTIR CABALLERO 70% POLIÉSTER 30% ALGODÓN
16	CAMS04	CAMISA MANGA CORTA
20	CAMI01	CAMISETA CUELLO REDONDO
30	CHAL01	CHALECO DE ACRILÁN
35	CHAM02	CHAMARRA 100% POLIÉSTER CON GORRO
48	FILP01	FILIPINA UNISEX
50	FILP03	FILIPINA DAMA 65% POLIÉSTER 35% ALGODÓN
64	PANT04	PANTALÓN VESTIR DAMA 70% POLIÉSTER 30 % ALGODÓN
65	PANT05	PANTALÓN VESTIR CABALLERO 70% POLIÉSTER 30% ALGODÓN
86	TSCC01	CAMISA PARA TRAJE CABALLERO
91	TSDB01	BLUSA PARA TRAJE DAMA
98	TSDS01	SACO PARA DAMA 55% POLIESTER 45% LANA
108	TSCA01	TRAJE SASTRE PARA CABALLERO (2 PIEZAS: SACO Y PANTALÓN) 55% POLIESTER 45% LANA
139	CCHO05	CALZADO CLÍNICO ESTILO DERBY UNISEX

2.1 Vigencia de los contratos

Los contratos que resulten de la adjudicación del presente procedimiento de contratación estarán vigentes a partir del día hábil siguiente a la notificación de la adjudicación y hasta el 31 de diciembre de 2024.

2.2 Administradores de los contratos.

Para efectos de la administración de la contratación, cada una de las **PARTICIPANTES**, designará a un Administrador del o los contratos, mismos que se detallan en el **APÉNDICE VIII** del presente **ANEXO 1. ANEXO TÉCNICO**.

2.3 Calidad

Los bienes ofertados deberán cumplir con las especificaciones técnicas y Normas Oficiales Mexicanas, Normas Internacionales o Normas de referencia establecidas para cada **PARTIDA** en los **APÉNDICES I, II y III** del presente **ANEXO 1. ANEXO TÉCNICO**.

Los **LICITANTES**, como parte de su propuesta técnica, deberán entregar los resultados de las pruebas de calidad emitidas por laboratorio acreditado ante la EMA (Entidad Mexicana de Acreditación), deberán ser con fecha posterior al 5 de marzo de 2024 (fecha de la publicación de la convocatoria NO. LA-27-703-027703982-N-15-2024. Dichas pruebas deberán ser



acompañadas con documento del laboratorio que las emita, dirigido a la convocante, donde avale la autenticidad de las mismas.

Los resultados de las pruebas de laboratorio para las partidas de vestuario, calzado y equipo de protección deberán ser de acuerdo a lo siguiente:

- a) Para las partidas de vestuario cuyas especificaciones técnicas se establecen en el **APÉNDICE I** del **ANEXO 1. ANEXO TÉCNICO**, un estado de resultados por cada tipo de tela de conformidad con las partidas establecidas en el **APÉNDICE III** del **ANEXO 1. ANEXO TÉCNICO**.
- b) Para las partidas de vestuario se deberán presentar pruebas de confección para cada una de las partidas que oferte señalando que cumplen con las especificaciones técnicas que se establecen en el **APÉNDICE I**, del **ANEXO 1. ANEXO TÉCNICO**.
- c) Para las partidas de calzado se deberá presentar un estado de resultados por cada grupo de partidas que oferte como se establece en el **APÉNDICE III del ANEXO 1. ANEXO TÉCNICO**, señalando que cumplen con las especificaciones técnicas establecidas en el **APÉNDICE II del ANEXO 1. ANEXO TÉCNICO**.

Para las partidas de calzado, los certificados de cumplimiento de la NOM y los informes de resultados, deberán contener cada uno los valores y normas establecidos en el Apéndice II. Catálogo de Bienes y Equipo de Protección, en correspondencia con el Apéndice III. Pruebas de Validación y Valores de Referencia del Anexo I. Anexo Técnico, así como indicar, la marca modelo y tipo de protección.

- d) Un estado de resultados de pruebas de elementos de construcción para cada una de las partidas que oferte de conformidad con lo establecido en el **APÉNDICE II del ANEXO 1. ANEXO TÉCNICO**.
- e) Se deberá presentar un estado de resultados para las partidas de equipo de protección como se establece en el **APÉNDICE III del ANEXO 1. ANEXO TÉCNICO**.

Los **LICITANTES** como parte de su propuesta técnica deberán entregar una manifestación de que los bienes que entregarán, en caso de resultar adjudicados cumplirán con la totalidad de las especificaciones técnicas contenidas en los **APÉNDICES I, II y III** del presente **ANEXO 1. ANEXO TÉCNICO** de conformidad con lo solicitado en el inciso **g)** del numeral **4 Requisitos Técnicos**.

2.4 Defectos o vicios ocultos.

En caso de que los bienes presenten defectos o vicios ocultos durante el periodo de garantía, el **PROVEEDOR** deberá reemplazar los bienes en un periodo máximo de **10 (diez) días**



hábiles contados a partir de que se realice la notificación del motivo de rechazo por escrito o por algún medio electrónico.

En caso de que el **PROVEEDOR** no realice la sustitución de los bienes en el plazo establecido, se hará acreedor a la aplicación de las penas convencionales de conformidad con lo establecido en el numeral **5** del presente **ANEXO 1. ANEXO TÉCNICO**, mismas que serán pactadas en el contrato respectivo.

3. CONDICIONES DE ENTREGA.

Los **PROVEEDORES** deberán entregar bienes 100% nuevos, que cumplan con la totalidad de las especificaciones técnicas, unidades de medida y cantidades; y deberán ser entregados a entera satisfacción de las **PARTICIPANTES** de acuerdo a lo estipulado en los **APÉNDICES I, II, III** y de conformidad con el **APÉNDICE VII**, denominado **Programa de Fabricación de los Bienes**, previsto en el numeral **4** inciso **c**).

La **CONVOCANTE y/o las PARTICIPANTES**, podrán realizar visitas a las instalaciones donde se fabriquen los bienes, con el objetivo de revisar el avance y cumplimiento al **Programa de Fabricación de los Bienes** de los **PROVEEDORES**, notificándoles las fechas de visita **3 (tres) días hábiles** previos a su realización.

Los **PROVEEDORES** que hayan resultado adjudicados entregarán por escrito o vía correo electrónico al **ADMINISTRADOR DEL CONTRATO de cada una de las PARTICIPANTES**, el listado de tallas y/o medidas de las **PARTIDAS** adjudicadas según sea el caso, dentro de los **5 (cinco) días naturales** siguientes a la notificación de la adjudicación.

Una vez recibidos los listados de tallas y/o medidas de las partidas adjudicadas por parte de los **PROVEEDORES**, el **ADMINISTRADOR DEL CONTRATO de cada una de las PARTICIPANTES** contará con **5 (cinco) días naturales** para entregar a los **PROVEEDORES**:

- a. Los archivos con el Manual de Identidad Gráfica o la imagen institucional para su aplicación en las **PARTIDAS** que así lo soliciten (que incluya logotipos, sus medidas y colores con códigos pantone), conforme a los **APÉNDICES I, II y IV**. En caso de que alguna de las **PARTICIPANTES** lo requiera, el **PROVEEDOR** deberá firmar y cumplir el acuerdo de confidencialidad para el manejo de su identidad gráfica para su posterior entrega.
- b. La relación definitiva de cantidades, tallas y colores de los bienes por **PARTIDA** que les hayan sido adjudicadas. Lo anterior, tomando como referencia el formato y las cantidades mínimas y máximas descritas en el **APÉNDICE IV**.



3.1 Plazo y lugar de entrega.

La entrega de los bienes requeridos por las **PARTICIPANTES** deberá realizarse dentro de los **180 (ciento ochenta) días naturales** siguientes a la entrega por oficio de cada participante, del listado definitivo de cantidades, tallas, colores e identidad gráfica de bienes por **PARTIDA** referido en el numeral **3** del presente **ANEXO 1. ANEXO TÉCNICO**, y en su caso de la entrega del anticipo cuando este haya sido solicitado oportunamente por el **PROVEEDOR**.

La entrega de los bienes será Libre a Bordo Destino (LAB Destino) a nivel de piso en las ubicaciones señaladas en el **APÉNDICE V** del presente **ANEXO 1. ANEXO TÉCNICO**.

Las entregas de los bienes podrán ser parciales antes del cumplimiento del plazo. En el caso de las **PARTIDAS** sujetas a las pruebas de calidad en los bienes establecidas en el numeral **3.3 Pruebas de calidad a los bienes** del presente **ANEXO 1. ANEXO TÉCNICO**, las entregas parciales procederán una vez obtenido el resultado positivo de dichas pruebas.

3.2 Embalaje, empaque, fletes y maniobras.

Los **PROVEEDORES**, deberán entregar los bienes con un empaque individual que indique la **PARTIDA** a la cual pertenecen, así como la talla y medidas, y deberán garantizar un embalaje con protección contra el clima, manejo, estiba y en general, de cualquier agente externo que pudiera dañar los bienes durante su transporte o almacenaje.

Para los bienes correspondientes a las partidas de calzado, el empaque individual será una caja de cartón, indicando la marca, modelo, talla y color, adicionalmente la razón social del **PROVEEDOR**.

Para los bienes de las **PARTIDAS** de equipo de protección personal, el empaque será el original del fabricante.

La integridad de los bienes será responsabilidad del **PROVEEDOR** hasta que se efectúe la entrega y ésta sea recibida por parte del personal autorizado para recibirlos, designado por oficio por el **ADMINISTRADOR DEL CONTRATO**.

El traslado de los bienes estará a cargo del **PROVEEDOR**, de forma que deberá considerar los costos en su oferta económica.

3.3 Pruebas de calidad a los bienes.

De conformidad con lo dispuesto en los artículos 4, fracciones I, XI, XVII, XX y XXIV, 7 y 54 de la Ley de Infraestructura de la Calidad, se realizarán pruebas para que se verifique la calidad de los bienes, para lo cual el **PROVEEDOR** deberá notificar por escrito a la **PARTICIPANTE DESIGNADA** la fecha en la que cuente con la tela para su fabricación. Asimismo, deberá notificar la fecha en que tenga el **30%** de los bienes terminados; señalando el cumplimiento



de este porcentaje a la **PARTICIPANTE DESIGNADA**, para el seguimiento de la toma de muestras, la toma de muestras para las pruebas de calidad a los bienes se realizará en las instalaciones donde indique el **PROVEEDOR** de conformidad con el **Programa de Fabricación de los Bienes**. Para el cumplimiento del 30% de avance en la fabricación de bienes no podrá exceder de los **45 (cuarenta y cinco) días naturales** posteriores al inicio de la contabilización del plazo de entrega de los bienes.

En caso de que el resultado de la prueba sea negativo, no podrán entregar los bienes a las **PARTICIPANTES**, de conformidad con lo señalado en el numeral **3.1** del presente **ANEXO 1. ANEXO TÉCNICO**.

Las pruebas serán realizadas por laboratorios acreditados ante la Entidad Mexicana de Acreditación, A.C. (EMA), los cuales serán designados por la convocante.

Los laboratorios designados realizarán la toma de muestras de conformidad con el método acreditado para tal fin.

3.3.1 Muestreo.

Para efectos de la verificación de la calidad de los bienes, se realizará un muestreo de conformidad con lo dispuesto en la Norma Mexicana NMX-Z-12-1-1987 y NMX-Z-12-2-1987 "Muestreo por Inspección de Atributos" aplicando un plan de muestreo sencillo de inspección normal nivel de calidad 10, correspondiente a la inspección especial S-1, mismo que se describe en la siguiente tabla:

TAMAÑO DE LA PARTIDA	NIVEL DE INSPECCIÓN ESPECIAL S-1	NÚMERO DE MUESTRAS REQUERIDAS*	NIVEL DE CALIDAD ACEPTABLE	
			ACEPTADA	RECHAZADA
De 501 a 35,000	C	5	1	2
De 35,001 a 150,000	D	8	2	3
150,001 a 500,000	D	8	2	3
500,001 y más	D	8	2	3

Las pruebas de calidad descritas en los numerales **2.3 Calidad y 3.3 Pruebas de calidad a los bienes** del presente ANEXO 1. ANEXO TÉCNICO se ajustarán al mismo proceso de análisis, con excepción de que en el punto **3.3 Pruebas de calidad a los bienes** se deberá considerar lo establecido en el numeral 3.3.1 Muestreo.

Dichas pruebas se dividirán en 2 grupos:

- a) **Telas:** Se realizarán pruebas de calidad por cada familia de telas, para los proveedores adjudicados con 2 o más partidas que compartan una familia de tela, los resultados



de las pruebas de familia se aplicaran a todas las partidas que utilicen el mismo tipo de tela, sin importar el número de partidas adjudicadas a un solo proveedor, quien proporcionará 5 metros de tela necesarios para dichas pruebas.

- b) **Confección:** Se realizarán las pruebas de confección a cada una de las partidas que así lo requieran, en los informes solicitados en el numeral 2.3 Calidad se deberá considerar la entrega de un solo informe correspondiendo a una única muestra, y las pruebas de calidad consideradas en el numeral 3.3 Pruebas de calidad a los bienes deberá obedecer a la tabla descrita en el numeral 3.3.1 Muestreo.

El costo de las pruebas será con cargo al PROVEEDOR y el laboratorio entregará los Informes de Resultados originales a la PARTICIPANTE DESIGNADA, para dar seguimiento a este proceso, la PARTICIPANTE DESIGNADA mediante oficio informará a la CONVOCANTE, a cada una de las PARTICIPANTES, y al PROVEEDOR la aceptación o rechazo de las partidas, en razón del resultado obtenido en la prueba de laboratorio, mismo que deberá ser aceptado por el proveedor y cada una de las PARTICIPANTES.

El costo aproximado de las pruebas para cada PARTIDA se da a conocer en el APÉNDICE IX del presente Anexo Técnico, el cual considera el costo de muestreo.

En caso de que el **PROVEEDOR** incumpla con las condiciones técnicas y de calidad establecidas en el presente **ANEXO 1. ANEXO TÉCNICO** y en los **APÉNDICES I, II y III** derivado del resultado obtenido de las pruebas de calidad a los bienes que aplique, se obliga a reemplazar los bienes terminados presentados para el proceso de muestreo, señalado en el numeral **3.3** para que se realice nuevamente el proceso de toma de muestras y el pago de la(s) prueba(s) que aplique(n). Esto no amplía ni modifica el plazo de entrega de los bienes establecido en el numeral **3.1** del presente **ANEXO 1. ANEXO TÉCNICO**.

3.3.2 Procedimiento para la toma de muestras:

En el APÉNDICE IX. - DETALLE DE COSTO POR MUESTRA, se determina(n) la(s) PARTICIPANTE(S) DESIGNADA(S) que llevará(n) a cabo el procedimiento para la toma de muestras (**En el APÉNDICE IX, se da a conocer el costo por muestra**), y la(s) **PARTICIPANTES DESIGNADAS se darán a conocer con el oficio de adjudicación correspondiente**, conforme se detalla a continuación:

- I. Una vez realizada la notificación de la adjudicación, los **PROVEEDORES**, serán conocedores de la(s) **PARTICIPANTE(S) DESIGNADA(S)** que implementarán el procedimiento para la toma de muestras y el seguimiento hasta la obtención de resultados de las pruebas que se realicen. Esto conforme al **APÉNDICE IX. - DETALLE DE PARTICIPANTES RESPONSABLES DE PROCEDIMIENTO DE TOMA DE MUESTRAS Y COSTO POR MUESTRA**.



- II. Una vez que los PROVEEDORES hayan cumplido con el 50% de la fabricación de los bienes, éstos lo notificarán a la(s) PARTICIPANTE(S) DESIGNADA(S) mediante escrito electrónico o en papel.
- III. La(s) PARTICIPANTE(S) DESIGNADA(S) notificará(n) a los PROVEEDORES mediante escrito electrónico o en papel, los bienes a los que se les harán las pruebas, los Laboratorios Asignados y los domicilios acordados para la toma de muestras, precisando fecha y horario.
- IV. La(s) PARTICIPANTE(S) DESIGNADA(S) informará(n) a los Laboratorios Designados los bienes a los que se les harán las pruebas y los domicilios para la toma de muestras, precisando fecha y horario.
- V. La(s) **PARTICIPANTE(S) DESIGNADA(S)** informará(n) a los **Laboratorios Designados** los bienes a los que se les harán las pruebas y los domicilios de las instalaciones donde se fabriquen o se encuentren los bienes que se visitarán para la toma de muestras, precisando fecha y horario.
- VI. La(s) **PARTICIPANTE(S) DESIGNADA(S)** elaborará(n) oficio de notificación de la toma de muestras y convocará a las partes involucradas de acuerdo con lo siguiente:
 - a. La(s) **PARTICIPANTE(S) DESIGNADA(S)** determinará(n) a sus representantes, que asistirán a la misma.
 - b. A su Órgano Interno de Control Especifico o Especializado, para que designe el representante que asistirá a dicha toma.
 - c. Al **PROVEEDOR** para que designe por escrito un representante para cada toma de muestras.
- VII. Los representantes de la(s) PARTICIPANTE(S) DESIGNADA(S) levantarán minuta del desarrollo del acto de toma de muestras, asentando fecha, lugar y hora del levantamiento de muestras, la cual será firmada por todos los asistentes.
- VIII. Una vez emitidos los informes de resultados por los Laboratorios Designados, serán entregados a la(s) PARTICIPANTE(S) DESIGNADA(S) quienes remitirán mediante oficio a la Dirección General Contratante y a cada una de las PARTICIPANTES que se incluyan en la PARTIDA de que se trate, la aceptación o rechazo de las partidas, en razón del resultado obtenido en la prueba de laboratorio y notificará al PROVEEDOR el resultado.

Se estima que los resultados de las pruebas de laboratorio se reciban dentro de los **15 (quince) días hábiles** siguientes a la toma de muestras.



3.4 Medidas de Seguridad

El **PROVEEDOR** se compromete a que el personal que lleve a cabo la entrega de los bienes objeto del presente **ANEXO 1. ANEXO TÉCNICO**, dará el debido y exacto cumplimiento a los controles de acceso, así como a las medidas de seguridad y sanitarias que cada una de las **PARTICIPANTES** establezcan en los lugares de entrega establecidos en el **APÉNDICE V**.

4. REQUISITOS TÉCNICOS

En el procedimiento de contratación el **LICITANTE** deberá presentar la siguiente documentación en papel membretado, con nombre y firma del representante o apoderado legal en la última hoja y rúbricas en el resto de las hojas que integren cada uno de los requisitos, además el papel membretado deberá incluir el RFC, domicilio, correo electrónico y número telefónico de contacto:

- a) **Propuesta técnica:** Se describirán por cada una de las partidas ofertadas de manera clara y precisa las características técnicas conforme a las especificaciones técnicas establecidas en los **APÉNDICES I y II** del presente **ANEXO 1. ANEXO TÉCNICO**, indicando el origen del bien y su grado de integración nacional, de acuerdo con lo señalado en el **FORMATO C1. PROPUESTA TÉCNICA Y FORMATO. MANIFESTACIÓN PARA DAR CUMPLIMIENTO A LA REGLA 8**.
- b) Informe de resultados emitidos por laboratorio acreditado por la EMA (Entidad Mexicana de Acreditación) para cada una de las partidas que oferte de conformidad con lo establecido en el **numeral 2.3** del presente **ANEXO 1. ANEXO TÉCNICO** de conformidad con lo establecido en los **APÉNDICES I, II y III**. Este informe deberá acompañarse con el escrito emitido por el laboratorio emisor dirigido a la convocante en el que avale su autenticidad, dicho escrito deberá contener el nombre del laboratorio que lo emite, número de folio de cada uno de los resultados de las pruebas realizadas, descripción de los bienes a los que se realizó las pruebas (telas y confección), nombre del **LICITANTE**, el resultado, este deberá venir firmado por el representante legal del laboratorio emisor.
- c) El **LICITANTE** deberá de presentar un **Programa de Fabricación de los Bienes** por cada una de las **PARTIDAS** ofertadas. Dicho programa deberá contemplar el plazo máximo de los **180 (ciento ochenta) días naturales** siguientes al inicio de la contabilización del plazo de entrega de los bienes. De conformidad con lo establecido en los numerales **3.1. y 3.3.**, en los que se indica que se realizarán pruebas para que se verifique la calidad de los bienes cuando el **PROVEEDOR** tenga el **30%** de los bienes terminados; el **PROVEEDOR** deberá notificar por escrito el cumplimiento de este porcentaje a la **Dependencia designada**. La toma de muestras para las pruebas de calidad a los bienes se realizará en las instalaciones donde se fabriquen los bienes o en los domicilios que indique el **PROVEEDOR** de conformidad con el **Programa de Fabricación de los Bienes** entregado por los **LICITANTES**. Este porcentaje de avance no podrá exceder de los **45 (cuarenta y cinco) días naturales** posteriores al inicio de la contabilización del plazo de entrega de los bienes.



Los **Programas de Fabricación de los Bienes** se podrán agrupar por una, dos o más **PARTIDAS** cuyo proceso de fabricación sea el mismo y se deberá indicar el domicilio de las instalaciones donde se llevará a cabo la fabricación de los bienes, así como el domicilio para la toma de muestras para la verificación de la calidad de los bienes. De acuerdo con el **FORMATO C2. "PROGRAMA DE FABRICACIÓN"**.

- d) Escrito suscrito por el representante legal o persona facultada para comprometerse a nombre del **LICITANTE**, en el que manifieste que asumirá el costo de las pruebas de laboratorio a los bienes que le sean adjudicados y sean sujetos de pruebas de calidad conforme a lo establecido en el **ANEXO 1. ANEXO TÉCNICO**. Así mismo que autoriza que los informes de resultados originales sean entregados a las **PARTICIPANTES DESIGNADAS**.
- e) Acreditar que cuenta con experiencia comprobable con al menos dos contratos y/o pedidos, los cuales deberán corresponder a bienes similares a los del objeto de la presente contratación y cuando menos del 50% **por año** de la suma de los volúmenes de las cantidades mínimas **totales** ofertadas. Para tal efecto, el LICITANTE deberá presentar copia de los contratos y/o pedidos del sector gubernamental o privado que haya celebrado en condiciones similares a las requeridas en el presente; dichos contratos y/o pedidos podrán ser de los años 2019, 2020, 2021, 2022 y/o 2023. La copia de los contratos y/o pedidos que presenten deberá permitir identificar de manera clara la vigencia, el objeto y las firmas de las partes.

Así mismo, por cada contrato y/o pedido presentado, deberá acompañar la documentación que acredite que cumplió satisfactoriamente con las obligaciones contractuales a su cargo en dicho contrato y/o pedido, para lo cual deberá presentar documentos como carta de liberación de garantía, **expedida por la dependencia o entidad o por la afianzadora, en la que se indique el número de contrato que está presentando**, cartas de satisfacción, acta de entrega-recepción suscrita por la dependencia, entidad o ente del sector privado, en la que conste la entrega-recepción de los bienes a su entera satisfacción.

- f) **Currículum**, mediante el cual acredite que sus actividades comerciales y profesionales, estén relacionadas con la contratación descrita en el presente **ANEXO 1. ANEXO TÉCNICO**. transcribiendo el objeto social de la empresa y enlistando los contratos presentados para acreditar la experiencia, que se solicitan en el inciso e) del numeral 4.
- g) Escrito suscrito por el representante legal o persona facultada para comprometerse a nombre del **LICITANTE** mediante el cual manifieste que los bienes que entregarán, en caso de resultar adjudicados, **cumplirán con la totalidad de las especificaciones técnicas establecidas** en los **APÉNDICES I, II y III** del presente **ANEXO 1. ANEXO**



TÉCNICO. De acuerdo con el **FORMATO C3. CUMPLIMIENTO A ESPECIFICACIONES TÉCNICAS.**

- h) Escrito suscrito por el representante legal o persona facultada para comprometerse a nombre del **LICITANTE**, mediante el cual manifieste que en caso de resultar adjudicado los **bienes que entregue estarán garantizados contra defectos o vicios ocultos**, por un periodo mínimo de 12 (doce) meses, los cuales se contabilizarán a partir de la fecha de entrega a entera satisfacción en los lugares establecidos en el **APÉNDICE V** del presente **ANEXO 1. ANEXO TÉCNICO.**

Asimismo, que su representada se compromete a reemplazar los bienes en un periodo máximo de **10 (diez) días hábiles** contados a partir de que se realice la notificación del motivo de rechazo por escrito o algún medio electrónico. En caso de no cumplir con este plazo establecido se hará acreedora a la aplicación de las penalizaciones que se hayan pactado en el contrato respectivo. **FORMATO C4. DEFECTOS O VICIOS OCULTOS.**

- i) Escrito suscrito por el representante legal o persona facultada para comprometerse a nombre del **LICITANTE**, mediante el cual manifieste que su representada asumirá la responsabilidad total que resulte de cualquier violación a las disposiciones legales inherentes a la **propiedad intelectual, derechos de autor**, o cualquier otra similar que surja con motivo de los bienes que oferte, de acuerdo al **FORMATO C5. PROPIEDAD INTELECTUAL, DERECHOS DE AUTOR.**

- j) Escrito suscrito por el representante legal o persona facultada para comprometerse a nombre del **LICITANTE**, mediante el cual manifieste que su representada, en caso de resultar adjudicada, **cubrirá los costos de las pruebas de calidad** que se apliquen a los bienes de conformidad con lo estipulado en el numeral **3.3 Pruebas de calidad a los bienes**, en los lugares establecidos en los **Programas de Fabricación de los Bienes** de los **LICITANTES** y que repondrá las piezas que se hayan utilizado para las pruebas de calidad a fin de no modificar las cantidades de bienes solicitadas por las **PARTICIPANTES**. Adicional a que, en caso de que incumpla con las condiciones técnicas y de calidad establecidas en el presente **ANEXO 1. ANEXO TÉCNICO** y en los **APÉNDICES I, II y III**, derivado del resultado obtenido de las pruebas, se obliga a reemplazar los bienes terminados para que se realice nuevamente el proceso de toma de muestras y el pago de la(s) prueba(s) que aplique(n). Esto no amplía ni modifica el plazo de entrega de los bienes establecidos en el numeral **3.1**. De acuerdo al **FORMATO C6. ESCRITO ACEPTACIÓN PARA CUBRIR LOS COSTOS DE LAS PRUEBAS DE CALIDAD.**

- k) Escrito suscrito por el representante legal o persona facultada para comprometerse a nombre del **LICITANTE**, mediante el cual manifieste que su representada se compromete a que el personal que lleve a cabo la entrega de los bienes, dará el debido y exacto **cumplimiento a los controles de acceso, así como a las medidas de seguridad y sanitarias** que cada una de las **PARTICIPANTES** establezcan en los domicilios de entrega. De acuerdo al **FORMATO C7. CUMPLIMIENTO A CONTROLES DE ACCESO.**



- l) Escrito suscrito por el representante legal o persona facultada del **LICITANTE** en el que manifieste que cuenta con la capacidad de infraestructura, recursos técnicos, económicos y demás necesarios para el cumplimiento del suministro, condiciones de entrega, revisiones de calidad y garantía de los bienes que en su caso le sean adjudicados.

5. PENAS CONVENCIONALES

De conformidad con los artículos 53 y 54 de la **LAASSP**, 95 y 96 de su **RLAASSP**, en el entendido que no podrá exceder del monto de la garantía de cumplimiento del contrato, se aplicarán penas convencionales de cinco al millar (0.005) por cada día natural de atraso, antes de IVA, en los siguientes casos:

- a) Sobre el valor total de los bienes no entregados, por cada día natural de atraso en la recepción de los mismos.
- b) Sobre el valor total de los bienes que en su caso esté obligado a sustituir por cada día de atraso en la recepción de los mismos.

El pago por la adquisición de los bienes, quedará condicionado proporcionalmente al pago que el **PROVEEDOR** deba efectuar por concepto de penas convencionales por atraso, para lo cual se estará a lo dispuesto en el criterio normativo de interpretación TU 01/2022, emitido por la Unidad de Normatividad de Contrataciones Públicas de la SHCP de fecha 2 de mayo de 2022.

Las penas convencionales serán calculadas y notificadas por las **PARTICIPANTES** al **PROVEEDOR**, por escrito, al día hábil siguiente en que se determine.

En ningún caso, las penas convencionales podrán negociarse en especie. Independientemente de la aplicación de las penas convencionales mencionadas, las **PARTICIPANTES** podrán optar por la rescisión del contrato.

Las penas convencionales no se aplicarán en caso de no cumplir el **30%** de la fabricación de los bienes dentro de los **45 días**, si no a partir de que venza el plazo de entrega de 180 días.

6. PRÓRROGAS

No se otorgarán prórrogas.



7. FORMA DE PAGO

De conformidad con lo establecido en el artículo 51 de la **LAASSP** y 89 de su **RLAASSP**, el monto de los bienes se cubrirá por parte de las **PARTICIPANTES**, por cada comprobante fiscal digital que expida el **PROVEEDOR**, que incluirá el Impuesto al Valor Agregado (IVA) correspondiente en su caso, dentro de los veinte días naturales siguientes, contados a partir de la entrega y aceptación del mismo. Lo anterior aplica para la entrega parcial o total de los bienes.

Para que el pago proceda, el **PROVEEDOR** deberá presentar los comprobantes fiscales digitales por cada entrega de bienes, una vez que éstos sean aceptados a entera satisfacción del **ADMINISTRADOR DEL CONTRATO**. Lo anterior será aplicable a entregas parciales o por el total de los bienes, anexando como comprobación, copia simple de las hojas de recepción, las cuales deberán contener entre otros; firma, nombre y cargo del Servidor Público responsable de recibir los bienes.

El comprobante fiscal digital deberá elaborarse de conformidad a los requerimientos de cada una de las **PARTICIPANTES**, de acuerdo al RFC y el domicilio que presente dicho comprobante. Si el mismo presenta errores o deficiencias, se hará saber al **PROVEEDOR** por escrito o correo electrónico dentro de los **3 (tres) días hábiles** siguientes al de su recepción, para que sean subsanadas las mismas. El tiempo que transcurra entre la fecha de recepción del escrito y hasta que el **PROVEEDOR** presente las correcciones, no se computará para efectos de pago, ello de conformidad a lo dispuesto en el artículo 51 de la **LAASSP**, así como el 89 y 90 del **RLAASSP**.

Si el **PROVEEDOR** no presente la documentación en el tiempo señalado en el contrato correspondiente, la fecha de pago se prorrogará el mismo número de días que dure el retraso. El plazo máximo que deberá mediar entre la fecha en que el **LICITANTE** acredite la entrega parcial o total de los bienes y la fecha de pago correspondiente, será de **20 (veinte) días naturales**, de conformidad con lo que establece el párrafo primero del artículo 51 de la **LAASSP** y el artículo 5º, tercer punto de los Lineamientos para promover la agilización de pago al **PROVEEDOR**.

El pago se realizará en moneda nacional, de conformidad con el artículo 45, fracción XIII de la **LAASSP**.

Las **PARTICIPANTES** podrán realizar aclaraciones de cargos no reconocidos previo a la factura y posteriores a la misma, en los plazos y condiciones que establezcan las **PARTICIPANTES** en cada contrato.

7.1 Anticipos

Las **PARTICIPANTES** proporcionarán **40% (cuarenta por ciento)** de anticipo del total de las cantidades mínimas del contrato adjudicado, en términos de lo dispuesto en los artículos 13

de la **LAASSP** y II del **RLAASSP**, el cual deberá gestionarse a través del **ADMINISTRADOR DEL CONTRATO**, para lo cual deberán considerar lo siguiente:

- i. El anticipo únicamente se otorgará cuando se trate de micro, pequeñas y medianas empresas nacionales, por lo que el **PROVEEDOR** deberá acreditar ante las **PARTICIPANTES** que son micro, pequeñas y medianas empresas nacionales mediante escrito conforme lo establecido en el **Artículo 3 de la LEY PARA EL DESARROLLO DE LA COMPETITIVIDAD DE LA MICRO, PEQUEÑA Y MEDIANA EMPRESA**.
- ii. Previo al pago de anticipo, el **PROVEEDOR** deberá entregar dentro de los **5 (cinco) días naturales**, posteriores a la notificación de la adjudicación, la garantía de anticipo por el monto total del anticipo, que deberá ajustarse a los formatos contenidos en las **DISPOSICIONES de carácter general por las que se aprueban los modelos de pólizas de fianzas constituidas como garantía en las contrataciones públicas realizadas al amparo de la LAASSP y la Ley de Obras Públicas y Servicios Relacionados con las Mismas, publicadas en el Diario Oficial de la Federación el 15 de abril de 2022**, dicha garantía subsistirá hasta su total amortización o devolución.

En caso de que el **PROVEEDOR** no presente la garantía de anticipo y la factura correspondiente dentro de los **5 (cinco) días naturales** posteriores a la notificación de la adjudicación, el plazo para la entrega de los bienes iniciará a partir de la entrega de la información señalada en los incisos **a) y b)** del **numeral 3**, del presente **ANEXO 1. ANEXO TÉCNICO**.
- iii. El pago de anticipo se entregará en una exhibición dentro de los 20 días naturales siguientes al inicio de la vigencia del contrato, o la presentación de la garantía de anticipo y factura correspondientes, obligándose a la entrega de los bienes de conformidad con lo señalado en los incisos a) y b) del numeral 3, del presente ANEXO 1. ANEXO TÉCNICO.
- iv. La amortización del anticipo se llevará a cabo proporcionalmente en cada uno de los pagos que realicen las **PARTICIPANTES**, a partir de la fecha en que el anticipo sea recibido por el **PROVEEDOR**.
- v. En caso de rescisión del contrato, el **PROVEEDOR** deberá reintegrar el anticipo que haya recibido más los intereses correspondientes. Los intereses se calcularán sobre el monto del anticipo no amortizado, y se computarán por días naturales desde la fecha de su entrega hasta la fecha en que se pongan efectivamente las cantidades a disposición de la dependencia o entidad.
- vi. En caso de no requerir anticipo, deberá notificarlo por escrito dentro de los **5 (cinco) días naturales** posteriores a la notificación de la adjudicación y previo a la firma del contrato, para que en su caso no se considere el anticipo en las cláusulas del contrato.



La garantía deberá constituirse mediante fianza expedida por compañía autorizada para ello, a favor de la Tesorería de la Federación o en su caso de la Entidad, por un importe equivalente al total del anticipo.

8. GARANTÍA DE CUMPLIMIENTO

Conforme a los artículos 48 y 49, fracciones I y II, de la LAASSP y a fin de garantizar el debido cumplimiento de las obligaciones derivadas del **CONTRATO**, el **PROVEEDOR** se obliga a constituir una **fianza divisible** por el cumplimiento fiel y exacto de todas y cada una de las obligaciones derivadas de los contratos de cada una de las **PARTICIPANTES**, conforme a las **DISPOSICIONES de carácter general por las que se aprueban los modelos de pólizas de fianzas constituidas como garantía en las contrataciones públicas realizadas al amparo de la LAASSP y la Ley de Obras Públicas y Servicios Relacionados con las Mismas, publicadas en el Diario Oficial de la Federación el 15 de abril de 2022.**

La garantía deberá constituirse mediante fianza expedida por compañía autorizada para ello, a favor de la Tesorería de la Federación o en su caso de la Entidad, por un importe equivalente al 10% (diez por ciento) del monto máximo total del contrato respectivo antes del Impuesto al Valor Agregado.

En caso de que el total del monto máximo del **CONTRATO** corresponda a una cantidad de hasta **964 UMAS**, las **PARTICIPANTES** deberán justificar el solicitar que el cumplimiento de los **CONTRATOS** se garantice mediante alguna de las siguientes opciones: **cheque certificado o de caja, depósito de dinero constituido a través de certificado o billete de depósito, expedido por institución de crédito autorizada, depósito de dinero constituido ante la TESOFE o carta de crédito irrevocable.**

La garantía de cumplimiento deberá presentarse a más tardar dentro de los **10 (diez) días naturales** siguientes a la firma del **CONTRATO**, en los domicilios que para tal efecto indique cada una de las **PARTICIPANTES**.

El **PROVEEDOR** queda obligado a mantener vigente la garantía mencionada hasta en tanto las **PARTICIPANTES** expresamente manifiesten que recibieron a su entera conformidad los bienes previstos en el presente **ANEXO 1. ANEXO TÉCNICO** y en los **CONTRATOS** que celebren con el **PROVEEDOR**, en caso de que quede alguna obligación pendiente de cumplimiento prevista en el **CONTRATO**, ya sea una obligación principal, accesorio o de garantía, y durante la substanciación de todos los recursos legales o juicios que se interpongan, hasta que se dicte resolución definitiva y firme que emita la autoridad competente, en la inteligencia de que dicha garantía sólo podrá ser cancelada mediante autorización expresa y por escrito de las **PARTICIPANTES** con las que haya suscrito el **CONTRATO**.

Una vez cumplidas todas las obligaciones que se deriven de la contratación por parte del **PROVEEDOR** a entera satisfacción del **ADMINISTRADOR DEL CONTRATO** de cada una de las **PARTICIPANTES**, procederá inmediatamente a extender la constancia de cumplimiento de las obligaciones contractuales, para que el **PROVEEDOR** dé inicio a los trámites para la cancelación de la garantía de cumplimiento, de conformidad con lo establecido en el artículo 81, fracción VIII, del **RLAASSP**.

9. GARANTÍA DE ANTICIPO

Los **PROVEEDORES** constituirán, previamente a la entrega del anticipo, la garantía por el **100% (cien por ciento)** del monto total del anticipo, en la misma moneda en la que se otorgue el anticipo, la que subsistirá hasta su total amortización o devolución.

En caso de que el monto del **ANTICIPO** corresponda a una cantidad de hasta **964 UMAS**, la garantía deberá cumplir con las condiciones establecidas en el párrafo tercero del **Numeral 8** del presente **ANEXO 1. ANEXO TÉCNICO**.

La garantía de Anticipo se cancelará hasta que se haya realizado la amortización total.

10. RELACIÓN LABORAL

Las **PARTICIPANTES** y el **PROVEEDOR** convienen que la relación laboral se mantendrá en todos los casos entre ellas y su personal, aún en casos de trabajos en forma conjunta o desarrollados en las instalaciones o con equipos de cualesquiera de ellas, por lo que cada una asumirá su responsabilidad con sus trabajadores y, en ningún caso, podrán ser consideradas como patrones solidarios o sustitutos.

Igualmente, para este efecto y cualesquiera no previstos, las **PARTICIPANTES** y el **PROVEEDOR** se eximen expresamente de cualquier responsabilidad civil, penal, de seguridad social o de otra especie que, en su caso, pudieran llegar a generarse.

11. CONFIDENCIALIDAD

La **CONVOCANTE**, las **PARTICIPANTES** y el **LICITANTE**, guardarán confidencialidad respecto a las actividades objeto del presente **ANEXO 1. ANEXO TÉCNICO**, en los casos en que lo consideren necesario y que determinen conjuntamente; sin embargo, están de acuerdo en hacer pública la información que corresponda en términos de lo dispuesto por la Ley Federal de Transparencia y Acceso a la Información Pública. Asimismo, queda acordado que toda información y documentación que se proporcione en virtud del suministro de los bienes se considerará con el carácter de confidencial, no podrá divulgarse o publicarse en ningún tiempo ni en forma alguna, salvo consentimiento previo por escrito.



Relación de Apéndices

APÉNDICE	NOMBRE
APENDICE I	Catálogo de Vestuario y Uniformes
APENDICE II	Catálogo de Calzado y Equipo de Protección
APENDICE III	Pruebas de Validación y Valores de Referencia
APENDICE IV	Demanda Agregada
APENDICE V	Lugares de Entrega
APENDICE VI	Listado de Instituciones Participantes
APENDICE VII	Programa de Fabricación de los Bienes
APÉNDICE VIII	Administradores de los Contratos
APÉNDICE IX	Detalle de Costo por Muestra

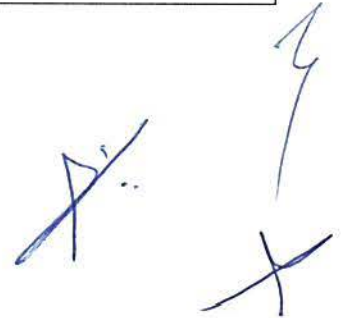



"ADQUISICIÓN CONSOLIDADA DE VESTUARIO, UNIFORMES, CALZADO Y EQUIPO DE PROTECCIÓN PARA EL EJERCICIO FISCAL 2024".

01

FORMATO A1. PROPUESTA ECONÓMICA.

Ciudad de México, a 02 de mayo de 2024

**SECRETARÍA DE LA FUNCIÓN PÚBLICA
P R E S E N T E**

Me refiero al procedimiento para la **ADQUISICIÓN CONSOLIDADA DE VESTUARIO, UNIFORMES, CALZADO Y EQUIPO DE PROTECCIÓN PARA EL EJERCICIO FISCAL 2024**, en el que mí representada, la empresa **HAMER, S.A. DE C.V.**, participa a través de la presente propuesta económica:

PARTIDA	CÓDIGO	CANTIDAD MÍNIMA OFERTADA DE BIENES SIN LOGOTIPO	CANTIDAD MÁXIMA OFERTADA DE BIENES SIN LOGOTIPO	PMR DE BIENES SIN LOGOTIPO	PORCENTAJE DE DESCUENTO OFERTADO DE BIENES SIN LOGOTIPO	CANTIDAD MÍNIMA OFERTADA DE BIENES CON LOGOTIPO	CANTIDAD MÁXIMA OFERTADA DE BIENES CON LOGOTIPO	PMR DE BIENES CON LOGOTIPO	PORCENTAJE DE DESCUENTO OFERTADO DE BIENES CON LOGOTIPO
3	BATA03	121	193	437.34	1.52	12,943	22,827	454.17	1.52
8	BLUS01	257	442	570.03	2.01	26,344	31,652	585.96	2.01
64	PANT04	77,550	99,770	492.93	3.02	0	0	N/A	N/A
65	PANT05	32,555	48,827	514.00	4.02	68	79	525.74	4.02
82	PLYP12	4	4	237.35	1.05	8,898	12,591	242.49	1.05
87	TSCP01	3,343	4,069	655.86	2.52	0	0	N/A	N/A
94	TSDF01	593	926	1,069.12	2.05	0	0	N/A	N/A
96	TSDP01	3,144	3,633	747.36	1.52	0	0	N/A	N/A
97	TSDP02	358	895	539.70	2.02	0	0	N/A	N/A
98	TSDS01	52,788	53,816	1,388.31	2.02	1,471	3,226	1,388.31	2.02
113	TSDA04	6,376	8,950	3,019.75	5.03	348	865	3,078.86	5.03
115	TSDA06	18,501	18,876	2,338.70	4.01	260	366	2,338.70	4.01
118	TSDA09	771	1,530	2,698.50	4.01	0	0	N/A	N/A

Los precios ofertados serán fijos durante la vigencia del contrato.

Condiciones de Pago:

Anticipo: 40% (cuarenta por ciento) de anticipo, en términos de lo dispuesto en los artículos 13 de la LAASSP y 11 del RLAASSP. Saldo: Dentro de los 20 (veinte) días naturales siguientes, contados a partir de la entrega y aceptación del mismo.

A T E N T A M E N T E

Víctor Manuel Díaz Vilchis
Representante Legal



"ADQUISICIÓN CONSOLIDADA DE VESTUARIO, UNIFORMES, CALZADO Y EQUIPO DE PROTECCIÓN PARA EL EJERCICIO FISCAL 2024".

01

FORMATO C1. PROPUESTA TÉCNICA

Ciudad de México, a 02 de mayo de 2024.

**SECRETARIA DE LA FUNCIÓN PÚBLICA
P R E S E N T E**

Me refiero al procedimiento de contratación para la **ADQUISICIÓN CONSOLIDADA DE VESTUARIO, UNIFORMES, CALZADO Y EQUIPO DE PROTECCIÓN PARA EL EJERCICIO FISCAL 2024**, en el que mi representada, **Hamer, S.A. DE C.V.** participa a través de la presente proposición técnica.

Se describen por cada una de las partidas ofertadas de manera clara y precisa las características técnicas conforme a las especificaciones técnicas establecidas en los APÉNDICES I y II del Anexo 1. Anexo Técnico, indicando el origen del bien y su grado de integración nacional.

BATA 03, BATA DE TRABAJO UNISEX

PARTIDA:	3				
UNIDAD DE MEDIDA:	Pza.				
ORIGEN DEL BIEN:	México				
GRADO DE INTEGRACIÓN NACIONAL:	65%				
CANTIDAD MÍNIMA DE BIENES SIN LOGOTIPO	CANTIDAD MÁXIMA DE BIENES SIN LOGOTIPO	CANTIDAD MÍNIMA DE BIENES CON LOGOTIPO	CANTIDAD MÁXIMA DE BIENES CON LOGOTIPO	CANTIDAD MÍNIMA DE BIENES TOTALES REQUERIDOS	CANTIDAD MÁXIMA DE BIENES TOTALES REQUERIDOS
121	193	12,943	22,827	13,064	23,020
CÓDIGO:	BATA 03				
CONCEPTO:	BATA DE TRABAJO UNISEX				

1. ALCANCE

- 1.1. Esta ficha es para aplicación de bata de trabajo unisex, tela gabardina 60% poliéster 40% algodón.

2. IMAGEN ILUSTRATIVA





"ADQUISICIÓN CONSOLIDADA DE VESTUARIO, UNIFORMES, CALZADO Y EQUIPO DE PROTECCIÓN PARA EL EJERCICIO FISCAL 2024".

02

Nota: Las imágenes son de carácter ilustrativo más no limitativo del diseño final del producto.

3. UNIDAD DE MEDIDA

3.1. Pieza

4. CUADRO DE TALLAS

UNISEX

TALLA	28	30	32	34	36	38	40	42	44	46	48	50

5. DISEÑO

- 5.1. Colores: azul, azul marino, blanco u otros.
- 5.2. Bata de trabajo unisex manga larga
- 5.3. Bata corte recto con cuello de una pieza tipo sport con pespunte en su contorno a $\frac{1}{4}$ de pulgada.
- 5.4. Delantero está conformado de dos piezas
- 5.5. Cierra al frente con cinco botones de pasta del no. 32, al tono de la prenda visibles y equidistantes.
- 5.6. Con ojales en forma vertical ocultos, equidistantes y coincidentes con los botones proporcionales a la talla.
- 5.7. Abertura vertical en cada costado con aletilla y refuerzo a la altura del acceso a la bolsa del pantalón de $14 + 1$ cm.
- 5.8. Tres bolsas de parche de forma hexagonal, (entrada recta) c/una de 15 cm de ancho x 18 cm de largo, una debajo de la cintura en cada delantero, y una en el lado izquierdo a la altura del pecho de 11 cm de ancho x 13 cm de largo.
- 5.9. Espalda de dos piezas con una abertura inferior al centro de 6 pulgadas.
- 5.10. Cinturón de ajuste altura a la cintura de 2 piezas de 5 cm de ancho con dos botones de pasta del No. 32 al tono de la prenda, 2 ojales de lado derecho que coincidan con los botones.
- 5.11. El largo del cinturón, abotonado en el primer botón debe medir lo que mide de ancho de espalda.
- 5.12. Manga recta de dos piezas, larga y al puño.
- 5.13. Contar con etiqueta (preferentemente tampográfica) de marca, composición y cuidado de la prenda, así como la talla. De conformidad con la NOM-004-SE-2021, información comercial- etiquetado de productos textiles, prendas de vestir, sus accesorios y ropa de casa.
- 5.14. Tolerancia en medidas de hasta 10 cm: ± 0.5 cm.
- 5.15. Tolerancia en medidas de 10.1 cm en adelante: de ± 1 cm
- 5.16. Logotipos: Considerar el logotipo de la institución correspondiente, en caso de que se requiera.

6. MATERIALES

- 6.1. Tela de gabardina 60% poliéster y 40% algodón
- 6.2. Tela de 250 g/m² $\pm 3\%$

7. PRUEBAS DE VALIDACIÓN Y VALORES DE REFERENCIA

- 7.1. Identificación y contenido de fibras
 - 7.1.1. 60 \pm 3% poliéster
 - 7.1.2. 40 \pm 3% algodón
- 7.2. Masa por unidad de área
 - 7.2.1. 250 g/m² $\pm 3\%$
- 7.3. Resistencia mínima a la tracción
 - 7.3.1. Urdimbre / longitudinal 1200 N mínimo
 - 7.3.2. Trama / transversal 950 N mínimo
- 7.4. Resistencia mínima al rasgado
 - 7.4.1. Urdimbre 60 N mínimo
 - 7.4.2. Trama 55 N mínimo
- 7.5. Cambios dimensionales después del lavado y secado. (Lavado 8B secado A)
 - 7.5.1. Urdimbre $\pm 2\%$
 - 7.5.2. Trama $\pm 2\%$.
- 7.6. Grado de solidez mínimo del color al lavado doméstico y comercial (ALS)
 - 7.6.1. Cambio 4 transferencia 3



"ADQUISICIÓN CONSOLIDADA DE VESTUARIO, UNIFORMES, CALZADO Y EQUIPO DE PROTECCIÓN PARA EL EJERCICIO FISCAL 2024".

03

- 7.7. Tipo de ligamento: sarga visual
- 7.8. Número de hilos por unidad de longitud (hilos/cm)
 - 7.8.1. Urdimbre 40 ± 1 hilo/cm
 - 7.8.2. Trama 20 ± 1 hilo/cm

8. MÉTODOS DE REFERENCIA

- 8.1. NMX-A-1833/1-INNTEX-2014, ANÁLISIS QUÍMICO CUANTITATIVO-PARTE 1
- 8.2. NMX-A-1833/11-INNTEX-2014, ANÁLISIS QUÍMICO CUANTITATIVO
- 8.3. NMX-A-3801-INNTEX-2012 MASA POR UNIDAD DE ÁREA
- 8.4. NMX-A-059/2-INNTEX-2019 RESISTENCIA A LA TRACCIÓN
- 8.5. NMX-A-109-INNTEX-2012 RESISTENCIA AL RASGADO
- 8.6. NMX-A-5077-INNTEX-2015 ENCOGIMIENTO
- 8.7. NMX-A-105-C06-INNTEX-2015 GRADO DE SOLIDEZ MÍNIMO DEL COLOR AL LAVADO DOMÉSTICO Y COMERCIAL
- 8.8. NMX-A-7211/2-INNTEX-2015 NUMERO DE HILOS POR UNIDAD DE LONGITUD (HILOS/CM)
- 8.9. NOM-004-SE-2021, INFORMACIÓN COMERCIAL- ETIQUETADO DE PRODUCTOS TEXTILES, PRENDAS DE VESTIR, SUS ACCESORIOS Y ROPA DE CASA.

BLUS01, BLUSA DAMA MANGA LARGA

PARTIDA:		8			
UNIDAD DE MEDIDA:		Pza.			
ORIGEN DEL BIEN:		México			
GRADO DE INTEGRACIÓN NACIONAL:		65%			
CANTIDAD MÍNIMA DE BIENES SIN LOGOTIPO	CANTIDAD MÁXIMA DE BIENES SIN LOGOTIPO	CANTIDAD MÍNIMA DE BIENES CON LOGOTIPO	CANTIDAD MÁXIMA DE BIENES CON LOGOTIPO	CANTIDAD MÍNIMA DE BIENES TOTALES REQUERIDOS	CANTIDAD MÁXIMA DE BIENES TOTALES REQUERIDOS
257	442	26,344	31,652	26,601	32,094
CÓDIGO:		BLUS01			
CONCEPTO:		BLUSA DAMA MANGA LARGA			

1. ALCANCE

- 1.1. Esta ficha es para aplicación de blusa con corte francés y cuello tipo camisero, tela tafetán 50% algodón 50% poliéster.

2. IMAGEN ILUSTRATIVA



"ADQUISICIÓN CONSOLIDADA DE VESTUARIO, UNIFORMES, CALZADO Y EQUIPO DE PROTECCIÓN PARA EL EJERCICIO FISCAL 2024".

04



Nota: Las imágenes son de carácter ilustrativo mas no limitativo del diseño final del producto.

3. UNIDAD DE MEDIDA

3.1. Pieza

4. CUADRO DE TALLAS

DAMA

TALLA	26	28	30	32	34	36	38	40	42	44	46	48	50

5. DISEÑO

- 5.1. Colores: blanco, azul cielo, vino u otros.
- 5.2. Delantero conformado por dos piezas. En el delantero derecho presenta una aletilla en forma de tablón, con pespunte al filo en todo su contorno, con una pinza a cada lado que inicia de la parte inferior del delantero hasta la altura del busto, una siguiente pinza en el costado a la altura del busto, llegando al punto alto detalle y 5 ojales equidistantes.
- 5.3. Los delanteros se unen al frente con 5 botones de pasta del no. 18 con 2 orificios ubicados en el delantero izquierdo.
- 5.4. Cuello tipo camisero con pie de cuello con pespunte al filo en todo su contorno, con un botón al centro del no. 18 y cuello camisero con una entretela al igual que el pie de cuello con pespunte al filo.
- 5.5. Espalda de una pieza con una pinza a cada lado de la parte inferior hacia arriba para ajustar al cuerpo, parte inferior de los delanteros y espalda en forma semi-circular, mangas de una sola pieza parte inferior con abertura y bebedero.
- 5.6. Puño de la misma tela con entretela con un ancho de 5.5 cm con un botón de pasta del no. 18 con dos orificios uno en cada puño, dobladillo de ruedo de 1 cm de ancho, tolerancia en medidas de hasta 10 cm: ± 0.5 cm y de 10.1 cm en adelante: de ± 1 cm todas las costuras deben tener 10 puntadas por cada 2.5 cm como mínimo.
- 5.7. Lleva contactel felpa a la altura del pecho izq. de 7 cm por 7 cm y contactel



"ADQUISICIÓN CONSOLIDADA DE VESTUARIO, UNIFORMES, CALZADO Y EQUIPO DE PROTECCIÓN PARA EL EJERCICIO FISCAL 2024".

05

- felpa del lado derecho a la altura del pecho de 4 cm por 6 cm
- 5.8. Contar con etiqueta (preferentemente tampográfica) de marca, composición y cuidado de la prenda, así como la talla. De conformidad con la NOM-004-SE-2021, información comercial- etiquetado de productos textiles, prendas de vestir, sus accesorios y ropa de casa
- 5.9. **Logotipos:** Considerar el logotipo de la institución correspondiente, en caso de que se requiera (Nota: En caso de requerirse el logotipo no considerar el contactel felpa)
6. **MATERIALES**
- 6.1. Tela tafetán 50% poliéster y 50% algodón
- 6.2. Tela de 130 g/m² ± 3%
7. **PRUEBAS DE VALIDACIÓN Y VALORES DE REFERENCIA**
- 7.1. Identificación y contenido de fibras
- 7.1.1. 50 ± 3% poliéster
- 7.1.2. 50 ± 3% algodón
- 7.2. Masa por unidad de área
- 7.2.1. Tela de 130 g/m² ± 3%
- 7.3. Resistencia mínima a la tracción
- 7.3.1. Urdimbre 510 N mínimo
- 7.3.2. Trama 480 N mínimo
- 7.4. Resistencia mínima al rasgado
- 7.4.1. Urdimbre 60 N mínimo
- 7.4.2. Trama 50 N mínimo
- 7.5. Cambios dimensionales después del lavado y secado (Lavado 8B Ysecado A)
- 7.5.1. Urdimbre ±2%
- 7.5.2. Trama ± 2%.
- 7.6. Grado de solidez mínimo del color al lavado doméstico y comercial(A1S)
- 7.6.1. Cambio 4 transferencia 3
- 7.7. Tipo de ligamento: tafetan
- 7.8. Número de hilos por unidad de longitud (hilos/cm)
- 7.8.1. Longitudinal 50 ± 1 hilos/cm
- 7.8.2. Transversal 25 ± 1 hilos/cm
8. **MÉTODOS DE REFERENCIA**
- 8.1. NMX-A-1833/1-INNTEX-2014, ANÁLISIS QUÍMICO CUANTITATIVO-PARTE 1
- 8.2. NMX-A-1833/11-INNTEX-2014, ANÁLISIS QUÍMICO CUANTITATIVO
- 8.3. NMX-A-3801-INNTEX-2012 MASA POR UNIDAD DE ÁREA
- 8.4. NMX-A-059/2-INNTEX-2019 RESISTENCIA A LA TRACCIÓN
- 8.5. NMX-A-109-INNTEX-2012 RESISTENCIA AL RASGADO
- 8.6. NMX-A-5077-INNTEX-2015 ENCOGIMIENTO
- 8.7. NMX-A-105-C06-INNTEX-2015 GRADO DE SOLIDEZ MÍNIMO DEL COLOR AL LAVADO DOMÉSTICO Y COMERCIAL
- 8.8. NMX-A-7211/2-INNTEX-2015 NUMERO DE HILOS POR UNIDAD DE LONGITUD (HILOS/CM)
- 8.9. NOM-004-SE-2021, INFORMACIÓN COMERCIAL- ETIQUETADO DE PRODUCTOS TEXTILES, PRENDAS DE VESTIR, SUS ACCESORIOS Y ROPA DE CASA.

PANT04, PANTALÓN VESTIR DAMA 70% POLIÉSTER 30% ALGODÓN

PARTIDA:	64				
UNIDAD DE MEDIDA:	Pza.				
ORIGEN DEL BIEN:	México				
GRADO DE INTEGRACIÓN NACIONAL:	65%				
CANTIDAD MÍNIMA DE BIENES SIN LOGOTIPO	CANTIDAD MÁXIMA DE BIENES SIN LOGOTIPO	CANTIDAD MÍNIMA DE BIENES CON LOGOTIPO	CANTIDAD MÁXIMA DE BIENES CON LOGOTIPO	CANTIDAD MÍNIMA DE BIENES TOTALES REQUERIDOS	CANTIDAD MÁXIMA DE BIENES TOTALES REQUERIDOS
77,550	99,770	0	0	77,550	99,770



"ADQUISICIÓN CONSOLIDADA DE VESTUARIO, UNIFORMES, CALZADO Y EQUIPO DE PROTECCIÓN PARA EL EJERCICIO FISCAL 2024".

06

CÓDIGO:	PANT04
CONCEPTO:	PANTALÓN VESTIR DAMA 70% POLIÉSTER 30% ALGODÓN

1. ALCANCE

1.1. Esta ficha es para aplicación de pantalón de vestir dama tela tafetán 70% poliéster 30% algodón.

2. IMAGEN ILUSTRATIVA

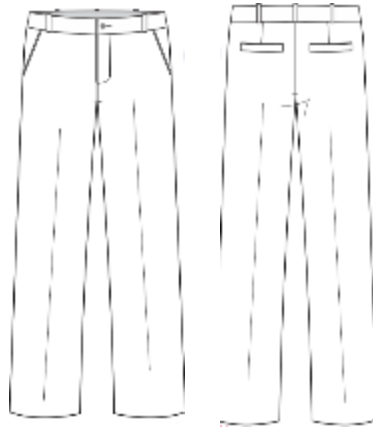

Nota: Las imágenes son de carácter ilustrativo mas no limitativo del diseño final del producto.

3. UNIDAD DE MEDIDA

3.1. Pieza

4. CUADRO DE TALLAS

DAMA

TALLA	26	28	30	32	34	36	38	40	42	44	46	48	50
-------	----	----	----	----	----	----	----	----	----	----	----	----	----

5. DISEÑO

- 5.1. Colores: azul marino, blanco, negro, guinda, gris Oxford u otros.
- 5.2. Pantalón de vestir para dama tela tafetán 70% poliéster 30% algodón.
- 5.3. Corte recto, sobrehilado y sin dobladillo.
- 5.4. Delantero: de dos piezas, se une al frente con un cierre metálico reforzado con bragueta en la parte de adentro con terminación con overlock
- 5.5. Lleva un pespunte en forma de "J" en el delantero izquierdo
- 5.6. Lleva una bolsa en cada lateral en forma diagonal con presillas en cada uno de sus extremos.
- 5.7. El forro de la bolsa por dentro debe ser de poquetín, con terminación máquina over de 5 hilos al tono del forro.
- 5.8. Las bolsas llevan una vista y una contravista con entretela fusionable.
- 5.9. Trasero de dos piezas con una pinza al centro en cada lado de los traseros.
- 5.10. Pretina de una pieza de 1 ½ pulgadas de ancho, botón al frente del N° 24 (aprox 15 mm) de pasta de 4 orificios al tono de la tela, con ojal, Lleva elástico oculto en la parte posterior central.
- 5.11. Con pespunte al filo en todo su contorno.
- 5.12. Las costuras de costados y entrepiernas deben ser con máquina de 5 hilos con hilo al tono de la prenda con medida de 9 puntadas por pulgada mínimo.
- 5.13. Contar con etiqueta (preferentemente tampográfica) de marca, composición y cuidado de la prenda, así como la talla. De conformidad con la NOM-004-SE-2021, información comercial- etiquetado de productos textiles, prendas de vestir, sus accesorios y ropa de casa



"ADQUISICIÓN CONSOLIDADA DE VESTUARIO, UNIFORMES, CALZADO Y EQUIPO DE PROTECCIÓN PARA EL EJERCICIO FISCAL 2024".

07

- 5.14. Tolerancia en medidas de hasta 10 cm: + 0.5 cm.
- 5.15. Tolerancia en medidas de 10.1 cm en adelante: de \pm 1 cm

6. MATERIALES

- 6.1. Tela tafetán 70% poliéster y 30% algodón
- 6.2. Tela de 220 g/m² ± 3%

7. PRUEBAS DE VALIDACIÓN Y VALORES DE REFERENCIA

- 7.1. Identificación y contenido de fibras
 - 7.1.1. 70 ± 3% poliéster
 - 7.1.2. 30 ± 3% algodón
- 7.2. Masa por unidad de área
 - 7.2.1. 220 g/m² ± 3%
- 7.3. Resistencia mínima a la tracción
 - 7.3.1. Urdimbre / longitudinal 750 N mínimo
 - 7.3.2. Trama / transversal 440 N mínimo
- 7.4. Resistencia mínima al rasgado
 - 7.4.1. Urdimbre 30 N mínimo
 - 7.4.2. Trama 25 N mínimo
- 7.5. Cambios dimensionales después del lavado y secado. (Lavado 8B secado A)
 - 7.5.1. Urdimbre ± 2%
 - 7.5.2. Trama ± 2%.
- 7.6. Grado de solidez mínimo del color al lavado doméstico y comercial (AIS)
 - 7.6.1. Cambio 4 transferencia 3
- 7.7. Tipo de ligamento: Tafetán
- 7.8. Número de hilos por unidad de longitud (hilos/cm)
 - 7.8.1. Longitudinal 42 ± 1 hilo/cm
 - 7.8.2. Transversal 18 ± 1 hilo/cm

8. MÉTODOS DE REFERENCIA

- 8.1. NMX-A-1833/1-INNTEX-2014, ANÁLISIS QUÍMICO CUANTITATIVO-PARTE 1
- 8.2. NMX-A-1833/11-INNTEX-2014, ANÁLISIS QUÍMICO CUANTITATIVO
- 8.3. NMX-A-3801-INNTEX-2012 MASA POR UNIDAD DE ÁREA
- 8.4. NMX-A-059/2-INNTEX-2019 RESISTENCIA A LA TRACCIÓN
- 8.5. NMX-A-109-INNTEX-2012 RESISTENCIA AL RASGADO
- 8.6. NMX-A-105-C06-INNTEX-2015 GRADO DE SOLIDEZ MÍNIMO DEL COLOR AL LAVADO DOMÉSTICO Y COMERCIAL
- 8.7. NMX-A-7211/2-INNTEX-2015 NUMERO DE HILOS POR UNIDAD DE LONGITUD (HILOS/CM)
- 8.8. NOM-004-SE-2021, INFORMACIÓN COMERCIAL- ETIQUETADO DE PRODUCTOS TEXTILES, PRENDAS DE VESTIR, SUS ACCESORIOS Y ROPA DE CASA.

PANT05, PANTALÓN VESTIR CABALLERO 70% POLIÉSTER 30% ALGODÓN

PARTIDA:		65			
UNIDAD DE MEDIDA:		Pza.			
ORIGEN DEL BIEN:		México			
GRADO DE INTEGRACIÓN NACIONAL:		65%			
CANTIDAD MÍNIMA DE BIENES SIN LOGOTIPO	CANTIDAD MÁXIMA DE BIENES SIN LOGOTIPO	CANTIDAD MÍNIMA DE BIENES CON LOGOTIPO	CANTIDAD MÁXIMA DE BIENES CON LOGOTIPO	CANTIDAD MÍNIMA DE BIENES TOTALES REQUERIDOS	CANTIDAD MÁXIMA DE BIENES TOTALES REQUERIDOS
32,555	48,827	68	79	32,623	48,906



"ADQUISICIÓN CONSOLIDADA DE VESTUARIO, UNIFORMES, CALZADO Y EQUIPO DE PROTECCIÓN PARA EL EJERCICIO FISCAL 2024".

08

CÓDIGO:	PANT05
CONCEPTO:	PANTALÓN VESTIR CABALLERO 70% POLIÉSTER 30% ALGODÓN

1. ALCANCE

1.1. Esta ficha es para aplicación de pantalón de vestir para caballero tela tafetán 70% poliéster 30% algodón

2. IMAGEN ILUSTRATIVA

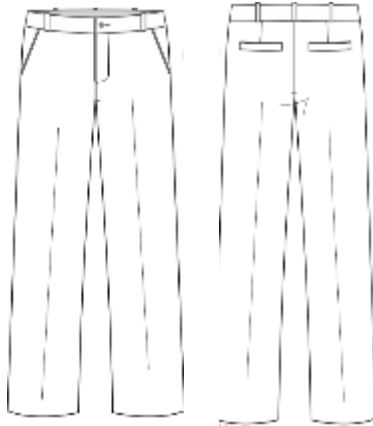

Nota: Las imágenes son de carácter ilustrativo mas no limitativo del diseño final del producto.

3. UNIDAD DE MEDIDA

3.1. Pieza

4. CUADRO DE TALLAS

CABALLERO

TALLA	28	30	32	34	36	38	40	42	44	46	48	50
--------------	----	----	----	----	----	----	----	----	----	----	----	----

5. DISEÑO

- 5.1. Colores: azul marino, blanco, beige, guinda, negro u otros.
- 5.2. Pantalón de vestir para caballero tela tafetán 70% poliéster y 30% algodón
- 5.3. Corte recto, sobrehilado y sin dobladillo.
- 5.4. Delantero: de dos piezas se unen al frente con un cierre metálico, reforzado con bragueta en la parte de adentro con terminación con overlock
- 5.5. Lleva un pespunte en forma de "J" en el delantero izquierdo
- 5.6. Lleva una bolsa en cada lateral en forma diagonal con presillas en cada uno de sus extremos
- 5.7. El forro de la bolsa por dentro debe ser de poquetín, terminación máquina de 5 hilos al tono de la tela de manta
- 5.8. Las bolsas llevan una vista y una contravista con entretela fusionable.
- 5.9. Trasero de dos piezas
- 5.10. Bolsa ojal y pinza en cada una de las piezas del trasero con pretina sencilla de una pieza con entretela botón ojal y siete presillas
- 5.11. Para las bolsas trasero: de una sola pieza con una bolsa por lado con cartera, con un botón al centro de la cartera del no. 24 (aprox 15 mm) de pasta al tono de la tela
- 5.12. Con un vivo de 1/4 pulgada de ancho con entretela fusionable con pespunte al filo en todo su contorno
- 5.13. La cartera tiene que ser a proporción con el vivo con forma con pespunte a 1/4 pulgada y presilla en sus extremos en la parte superior de la cartera
- 5.14. Pretina: de una sola pieza de 1 1/2 pulgadas de ancho con pespunte al filo en



"ADQUISICIÓN CONSOLIDADA DE VESTUARIO, UNIFORMES, CALZADO Y EQUIPO DE PROTECCIÓN PARA EL EJERCICIO FISCAL 2024".

09

- todo su contorno con un botón al frente del No. 24 (aprox. 15 mm) de pasta de 4 orificios al tono de la tela
- 5.15. Lleva 7 trabas distribuidas proporcionalmente con una terminación de 1 cm de ancho
 - 5.16. Con respunte al filo con presilla en la parte de abajo de la traba dobladillos: a 1 pulgada de ancho
 - 5.17. Las costuras de costados y entrepiernas deben ser con máquina de 5 hilos con hilo al tono con medida de puntadas de 9 puntadas por pulgadas
 - 5.18. Logotipos: Considerar el logotipo de la Institución correspondiente, en caso de que se requiera
 - 5.19. Contar con etiqueta (preferentemente tampográfica) de marca, composición y cuidado de la prenda, así como la talla. De conformidad con la NOM-004-SE-2021, información comercial- etiquetado de productos textiles, prendas de vestir, sus accesorios y ropa de casa
 - 5.20. Tolerancia en medidas de hasta 10 cm: + 0.5 cm.
 - 5.21. Tolerancia en medidas de 10.1 cm en adelante: de \pm 1 cm
- 6. MATERIALES**
- 6.1. Tela tafetán 70% poliéster y 30% algodón
 - 6.2. Tela de 220 g/m² ± 3%
- 7. PRUEBAS DE VALIDACIÓN Y VALORES DE REFERENCIA**
- 7.1. Identificación y contenido de fibras
 - 7.1.1. 70 ± 3% poliéster
 - 7.1.2. 30 ± 3% algodón
 - 7.2. Masa por unidad de área
 - 7.2.1. 220 g/m² ± 3%
 - 7.3. Resistencia mínima a la tracción
 - 7.3.1. Urdimbre 750 N mínimo
 - 7.3.2. Trama 440 N mínimo
 - 7.4. Resistencia mínima al rasgado
 - 7.4.1. Urdimbre 30 N mínimo
 - 7.4.2. Trama 25 N mínimo
 - 7.5. Cambios dimensionales después del lavado y secado. (Lavado 8B secado A)
 - 7.5.1. Urdimbre ± 2%
 - 7.5.2. Trama ± 2%.
 - 7.6. Grado de solidez mínimo del color al lavado doméstico y comercial (A1S)
 - 7.6.1. Cambio 4 transferencia 3
 - 7.7. Tipo de ligamento: Tafetán
 - 7.8. Número de hilos por unidad de longitud (hilos/cm)
 - 7.8.1. Longitudinal 42 ± 1 hilo/cm
 - 7.8.2. Transversal 18 ± 1 hilo/cm
- 8. MÉTODOS DE REFERENCIA**
- 8.1. NMX-A-1833/1-INNTEX-2014, ANÁLISIS QUÍMICO CUANTITATIVO-PARTE 1
 - 8.2. NMX-A-1833/11-INNTEX-2014, ANÁLISIS QUÍMICO CUANTITATIVO
 - 8.3. NMX-A-3801-INNTEX-2012 MASA POR UNIDAD DE ÁREA
 - 8.4. NMX-A-059/2-INNTEX-2019 RESISTENCIA A LA TRACCIÓN
 - 8.5. NMX-A-109-INNTEX-2012 RESISTENCIA AL RASGADO
 - 8.6. NMX-A-105-C06-INNTEX-2015 GRADO DE SOLIDEZ MÍNIMO DEL COLOR AL LAVADO DOMÉSTICO Y COMERCIAL
 - 8.7. NMX-A-7211/2-INNTEX-2015 NUMERO DE HILOS POR UNIDAD DE LONGITUD (HILOS/CM)
 - 8.8. NOM-004-SE-2021, INFORMACIÓN COMERCIAL- ETIQUETADO DE PRODUCTOS TEXTILES, PRENDAS DE VESTIR, SUS ACCESORIOS Y ROPA DE CASA.



"ADQUISICIÓN CONSOLIDADA DE VESTUARIO, UNIFORMES, CALZADO Y EQUIPO DE PROTECCIÓN PARA EL EJERCICIO FISCAL 2024".

010

PLYP12, PLAYERA TIPO POLO MANGA CORTA DAMA 100% ALGODÓN

PARTIDA:	82				
UNIDAD DE MEDIDA:	Pza.				
ORIGEN DEL BIEN:	México				
GRADO DE INTEGRACIÓN NACIONAL:	65%				
CANTIDAD MÍNIMA DE BIENES SIN LOGOTIPO	CANTIDAD MÁXIMA DE BIENES SIN LOGOTIPO	CANTIDAD MÍNIMA DE BIENES CON LOGOTIPO	CANTIDAD MÁXIMA DE BIENES CON LOGOTIPO	CANTIDAD MÍNIMA DE BIENES TOTALES REQUERIDOS	CANTIDAD MÁXIMA DE BIENES TOTALES REQUERIDOS
4	4	8,898	12,591	8,902	12,595
CÓDIGO:	PLYP12				
CONCEPTO:	PLAYERA TIPO POLO MANGA CORTA DAMA 100% ALGODON				

1. ALCANCE

1.1. Esta ficha es para aplicación de playera tipo polo de manga corta para dama tela punto 100% algodón

2. IMAGEN ILUSTRATIVA



Nota: Las imágenes son de carácter ilustrativo mas no limitativo del diseño final del producto.

3. UNIDAD DE MEDIDA

3.1. Pieza

4. CUADRO DE TALLAS



“ADQUISICIÓN CONSOLIDADA DE VESTUARIO, UNIFORMES, CALZADO Y EQUIPO DE PROTECCIÓN PARA EL EJERCICIO FISCAL 2024”.

011

DAMA

TALLA	ECH	CH	M	G	EG	EEG	EEEG

5. DISEÑO

- 5.1. Colores: blanco, gris, azul marino, negro, azul claro, vino, café, lila pastel, rojo, azul rey, gris Oxford u otros.
- 5.2. Playera tipo polo de manga corta.
- 5.3. Delantero de una pieza asiluetada
- 5.4. Aletilla en lado derecho en la parte superior de 1 pulgada de ancho.
- 5.5. Con 4 botones de pasta de 4 orificios del color de la playera colocados en lado izquierdo de manera equidistante.
- 5.6. Cuello tipo sport de cárdigan.
- 5.7. Espalda de una pieza.
- 5.8. Mangas cortas de una sola pieza con cárdigan en la orilla.
- 5.9. Corte recto en la parte inferior de la playera.
- 5.10. Las uniones de las piezas y bajos serán con doble pespunte.
- 5.11. Logotipos a la altura del pecho izquierdo, bordados directamente en la pieza, a solicitud de la institución.
- 5.12. Contar con etiqueta de marca (preferentemente tampográfica), composición y cuidado de la prenda, así como la talla. De conformidad con la NOM-004-SE-2021, información comercial- etiquetado de productos textiles, prendas de vestir, sus accesorios y ropa de casa.
- 5.13. Tolerancia en medidas de hasta 10 cm: ± 0.5 cm.
- 5.14. Tolerancia en medidas de 10.1 cm en adelante: de ± 1 cm.

6. MATERIALES

- 6.1. Tela punto 100% algodón
- 6.2. Tela punto de 245 g/m² $\pm 3\%$

7. PRUEBAS DE VALIDACIÓN Y VALORES DE REFERENCIA

- 7.1. Identificación y contenido de fibras
 - 7.1.1. 100 % algodón
- 7.2. Masa por unidad de área
 - 7.2.1. 245 g/m² $\pm 3\%$
- 7.3. Resistencia al reventamiento
 - 7.3.1. 650 kPa mínimo
- 7.4. Cambios dimensionales después del lavado y secado (Lavado 8B secado A)
 - 7.4.1. Columnas $\pm 3\%$
 - 7.4.2. Mallas $\pm 3\%$.
- 7.5. Grado de solidez mínimo del color al lavado doméstico y comercial procedimiento de lavado 1 ciclo (ALS)
 - 7.5.1. cambio 4 transferencia 3
- 7.6. Densidad del tejido de punto (hilos/cm)
 - 7.6.1. Columnas 40 ± 1 hilo/cm,
 - 7.6.2. Mallas 28 ± 1 hilo/cm

8. MÉTODOS DE REFERENCIA

- 8.1. NMX-A-084-INNTEX-2015, ANÁLISIS CUALITATIVO - CUANTITATIVO PARA UN FIBRA 100% MÉTODO DE ENSAYO
- 8.2. NMX-A-3801-INNTEX-2012 MASA POR UNIDAD DE ÁREA
- 8.3. NMX-A-13938/2-INNTEX-2012 RESISTENCIA AL REVENTAMIENTO
- 8.4. NMX-A-5077-INNTEX-2015 ENCOGIMIENTO
- 8.5. NMX-A-105-C06-INNTEX-2015 GRADO DE SOLIDEZ MÍNIMO DEL COLOR AL LAVADO DOMÉSTICO Y COMERCIAL
- 8.6. NMX-A-134-INNTEX-2013 DETERMINACIÓN DE LA DENSIDAD DEL TEJIDO DE PUNTO
- 8.7. NOM-004-SE-2021, INFORMACIÓN COMERCIAL- ETIQUETADO DE PRODUCTOS TEXTILES, PRENDAS DE VESTIR, SUS ACCESORIOS Y ROPA DE CASA.



"ADQUISICIÓN CONSOLIDADA DE VESTUARIO, UNIFORMES, CALZADO Y EQUIPO DE PROTECCIÓN PARA EL EJERCICIO FISCAL 2024".

012

TSCP01, PANTALÓN DE VESTIR PARA CABALLERO 55% POLIESTER 45% LANA

PARTIDA:	87				
UNIDAD DE MEDIDA:	Pza.				
ORIGEN DEL BIEN:	México				
GRADO DE INTEGRACIÓN NACIONAL:	65%				
CANTIDAD MÍNIMA DE BIENES SIN LOGOTIPO	CANTIDAD MÁXIMA DE BIENES SIN LOGOTIPO	CANTIDAD MÍNIMA DE BIENES CON LOGOTIPO	CANTIDAD MÁXIMA DE BIENES CON LOGOTIPO	CANTIDAD MÍNIMA DE BIENES TOTALES REQUERIDOS	CANTIDAD MÁXIMA DE BIENES TOTALES REQUERIDOS
3,343	4,069	0	0	3,343	4,069
CÓDIGO:	TSCP01				
CONCEPTO:	PANTALÓN DE VESTIR PARA CABALLERO 55% POLIESTER 45% LANA				

1. ALCANCE

1.1. Esta ficha es para aplicación de pantalón de vestir para caballero tela 55% poliéster 45% lana

2. IMAGEN ILUSTRATIVA

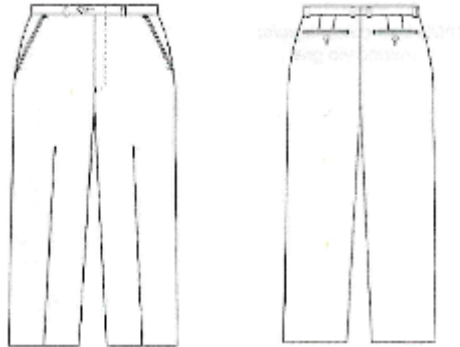

Nota: Las imágenes son de carácter ilustrativo mas no limitativo del diseño final del producto.

3. UNIDAD DE MEDIDA

3.1. Pieza

4. CUADRO DE TALLAS

CABALLERO

TALLA	28	30	32	34	36	38	40	42	44	46	48	50
--------------	----	----	----	----	----	----	----	----	----	----	----	----

5. DISEÑO

5.1. Colores: gris Oxford con azul marino, gris, negro u otros.

5.2. Pantalón de vestir para caballero.

5.3. Recto con cierre al frente, pretina normal, forro interior al tono de la tela.



"ADQUISICIÓN CONSOLIDADA DE VESTUARIO, UNIFORMES, CALZADO Y EQUIPO DE PROTECCIÓN PARA EL EJERCICIO FISCAL 2024".

013

- 5.4. **Delantero:** de dos piezas, lleva una bolsa de forma diagonal con vivo de 1 cm de ancho, con una entrada de 16 cm (deberá ser proporcional a la talla). La bolsa interna lleva un forro unido a una vista, en la parte superior lleva una presilla.
 - 5.5. Cierra al frente de izquierda a derecha, por medio de un cierre de poliamida (tipo nylon) de 17 cm.
 - 5.6. Lleva una costura recta en forma de "J" en la parte del delantero izquierdo
 - 5.7. Lleva una presilla en forma vertical en la terminación del cierre y otra en la parte interna, para sujetar el falso.
 - 5.8. **Trasero:** de dos piezas, ambos traseros con una pinza al centro.
 - 5.9. En la unión del tiro llevan una ensanCHA de 3 cm desvaneciéndose hacia el delantero.
 - 5.10. Bolsa interna con entrada de 13 cm cerrando mediante ojal y un botón de pasta de número 24 (aprox 15 mm) al tono de la prenda.
 - 5.11. La unión del trasero con el delantero lleva una costura de tres hilos (de recta, over y puntadas más abiertas).
 - 5.12. **Forro:** el pantalón delantero y trasero lleva forro de la pretina y hasta arriba de la rodilla.
 - 5.13. En el forro trasero lleva un fuelle con pinza.
 - 5.14. **Pretina:** de dos piezas; una exterior y una interior.
 - 5.15. La pretina externa debe ser previamente entretelada, unidas en la parte trasera, el ancho de las pretinas 3.5 cm con costuras al filo, con una terminación en la parte interior con maquina over.
 - 5.16. Cierra con un ojal en la pretina izquierda de forma horizontal y con un botón de pasta de numero 24 (aprox 15 mm) al tono de la prenda, en la pretina derecha.
 - 5.17. Los costados cierran a tres hilos.
 - 5.18. **Doblado:** lo lleva en el ruedo 5 cm de ancho con máquina cadenera y over.
 - 5.19. Todas las costuras de 12 puntadas por pulgada mínimo.
 - 5.20. **Etiquetado:** Contar con etiqueta de marca (preferentemente tampográfica), composición y cuidado de la prenda, así como la talla. De conformidad con la NOM-004-SE-2021, información comercial- etiquetado de productos textiles, prendas de vestir, sus accesorios y ropa de casa
 - 5.21. Tolerancia en medidas de hasta 10 cm: ± 0.5 cm.
 - 5.22. Tolerancia en medidas de 10.1 cm en adelante: de ± 1 cm.
6. **MATERIALES**
 - 6.1. Tela exterior: polilana 55% poliéster y 45% lana
 - 6.2. Tela exterior: $240 \text{ g/m}^2 \pm 3\%$
 - 6.3. Forro: tafetán 100% poliéster liso
7. **PRUEBAS DE VALIDACIÓN Y VALORES DE REFERENCIA**
 - 7.1. Identificación y contenido de fibras
 - 7.1.1. $55 \pm 3\%$ poliéster
 - 7.1.2. $45 \pm 3\%$ lana
 - 7.1.3. Forro: 100% poliéster
 - 7.2. Masa por unidad de área
 - 7.2.1. $240 \text{ g/m}^2 \pm 3\%$
 - 7.3. Resistencia mínima a la tracción
 - 7.3.1. Urdimbre 700 N mínimo
 - 7.3.2. Trama 680 N mínimo
 - 7.4. Resistencia mínima al rasgado
 - 7.4.1. Urdimbre 60 N mínimo
 - 7.4.2. Trama 58 N mínimo
 - 7.5. Cambios dimensionales después del lavado y secado (Lavado 8B secado A)
 - 7.5.1. Urdimbre $\pm 2\%$
 - 7.5.2. Trama $\pm 2\%$.
 - 7.6. Grado de solidez mínimo del color al lavado doméstico y comercial procedimiento de lavado 1 ciclo (a 1 s)
 - 7.6.1. Cambio 4 transferencia 3
 - 7.6 Numero de hilos por unidad de longitud (hilos/cm)
 - 7.6.1 Urdimbre 30 ± 1 hilos/cm,
 - 7.6.2 Trama 27 ± 1 hilos/cm
8. **MÉTODOS DE REFERENCIA**
 - 8.1. NMX-A-1833/1-INNTEX-2014, ANÁLISIS QUÍMICO CUANTITATIVO-PARTE 1
 - 8.2. NMX-A-1833/4-INNTEX-2014, ANÁLISIS QUÍMICO CUANTITATIVO



"ADQUISICIÓN CONSOLIDADA DE VESTUARIO, UNIFORMES, CALZADO Y EQUIPO DE PROTECCIÓN PARA EL EJERCICIO FISCAL 2024".

014

- 8.3. NMX-A-3801-INNTEX-2012 MASA POR UNIDAD DE ÁREA
- 8.4. NMX-A-059/2-INNTEX-2019 RESISTENCIA A LA TRACCIÓN
- 8.5. NMX-A-109-INNTEX-2012 RESISTENCIA AL RASGADO
- 8.6. NMX-A-5077-INNTEX-2015 ENCOGIMIENTO
- 8.7. NMX-A-105-C06-INNTEX-2015 GRADO DE SOLIDEZ MÍNIMO DEL COLOR AL LAVADO DOMÉSTICO Y COMERCIAL
- 8.8. NMX-A-7211/2-INNTEX-2015 NUMERO DE HILOS POR UNIDAD DE LONGITUD (HILOS/CM).
- 8.9. NOM-004-SE-2021, INFORMACIÓN COMERCIAL- ETIQUETADO DE PRODUCTOS TEXTILES, PRENDAS DE VESTIR, SUS ACCESORIOS Y ROPA DE CASA.

TSDF01, FALDA DE VESTIR PARA DAMA 55% POLIESTER 45% LANA

PARTIDA:		94			
UNIDAD DE MEDIDA:		Pza.			
ORIGEN DEL BIEN:		México			
GRADO DE INTEGRACIÓN NACIONAL:		65%			
CANTIDAD MÍNIMA DE BIENES SIN LOGOTIPO	CANTIDAD MÁXIMA DE BIENES SIN LOGOTIPO	CANTIDAD MÍNIMA DE BIENES CON LOGOTIPO	CANTIDAD MÁXIMA DE BIENES CON LOGOTIPO	CANTIDAD MÍNIMA DE BIENES TOTALES REQUERIDOS	CANTIDAD MÁXIMA DE BIENES TOTALES REQUERIDOS
593	926	0	0	593	926
CÓDIGO:		TSDF01			
CONCEPTO:		FALDA DE VESTIR PARA DAMA 55% POLIESTER 45% LANA			

1. ALCANCE

1.1. Esta ficha es para aplicación de falda para vestir dama tela 55% poliéster 45% lana.

2. IMAGEN ILUSTRATIVA

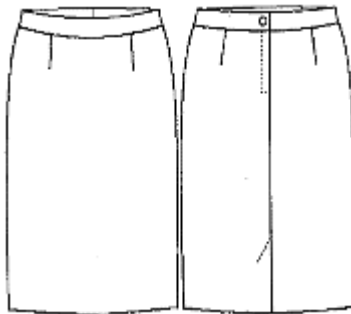

Nota: Las imágenes son de carácter ilustrativo mas no limitativo del diseño final del producto.

3. UNIDAD DE MEDIDA

3.1. Pieza

4. CUADRO DE TALLAS

DAMA



"ADQUISICIÓN CONSOLIDADA DE VESTUARIO, UNIFORMES, CALZADO Y EQUIPO DE PROTECCIÓN PARA EL EJERCICIO FISCAL 2024".

015

TALLA	26	28	30	32	34	36	38	40	42	44	46	48	50

5. DISEÑO

- 5.1. Colores: azul marino, gris Oxford, negro u otros.
- 5.2. Falda para vestir dama.
- 5.3. Corte recto clásica, largo a la rodilla proporcional a la talla.
- 5.4. **Delantero** de una pieza, con una pinza a cada lado de 9 cm de largo.
- 5.5. **Pretina** entretelada en cintura de una sola pieza de 3.5 cm de ancho que cierra en la parte trasera con un ojal y botón de pasta de número 24 (aprox 15 mm) al tono de la prenda.
- 5.6. **Trasero** de dos piezas, cada uno con una pinza al centro de 12 cm de largo.
- 5.7. Los dos traseros cerrarán por medio de un cierre invisible de 20 cm, el cual sube hasta la pretina. En parte baja presenta una abertura con traslape de 16 cm de largo, con pequeña trampa por si se sube dobladillo no pierda forma de largo y elegancia.
- 5.8. **Forro:** el delantero y los traseros de la falda llevan forro.
- 5.9. La unión de los traseros con el delantero y entre ambos traseros lleva una costura de tres hilos (recta, over y puntadas más abiertas).
- 5.10. **Dobladillo:** lo lleva en el ruedo de 5 cm de ancho con maquina cadenera y over.
- 5.11. Todas las costuras de 12 puntadas por pulgada mínimo.
- 5.12. **Etiquetado:** Contar con etiqueta de marca (preferentemente tampográfica), composición y cuidado de la prenda, así como la talla. De conformidad con la NOM-004-SE-2021, información comercial- etiquetado de productos textiles, prendas de vestir, sus accesorios y ropa de casa
- 5.13. Tolerancia en medidas de hasta 10 cm: ± 0.5 cm.
- 5.14. Tolerancia en medidas de 10.1 cm en adelante: de ± 1 cm.

6. MATERIALES

- 6.1. Tela exterior: 55% poliéster y 45% lana
- 6.2. Tela exterior: 240 g/m² $\pm 3\%$
- 6.3. Forro: tafetán 100% poliéster liso

7. PRUEBAS DE VALIDACIÓN Y VALORES DE REFERENCIA

- 7.1 Identificación y contenido de fibras
 - 7.1.1 55 $\pm 3\%$ poliéster
 - 7.1.2 45 $\pm 3\%$ lana
 - 7.1.3 Forro: 100% poliéster
- 7.2 Masa por unidad de área
 - 7.2.1 240 g/m² $\pm 3\%$
- 7.3 Resistencia mínima a la tracción
 - 7.3.1 Urdimbre 700 N mínimo
 - 7.3.2 Trama 680 N mínimo
- 7.4 Resistencia mínima al rasgado
 - 7.4.1 Urdimbre 60 N mínimo
 - 7.4.2 Trama 58 N mínimo
- 7.5 Cambios dimensionales después del lavado y secado (Lavado 8B secado A)
 - 7.5.1 Urdimbre $\pm 2\%$
 - 7.5.2 Trama $\pm 2\%$.
- 7.6 Grado de solidez mínimo del color al lavado doméstico y comercial procedimiento de lavado 1 ciclo (a 1 s)
 - 7.6.1 Cambio 4 transferencia 3
- 7.7 Numero de hilos por unidad de longitud (hilos/cm)
 - 7.7.1 Urdimbre 30 ± 1 hilos/cm,
 - 7.7.2 Trama 27 ± 1 hilos/cm

8. MÉTODOS DE REFERENCIA

- 8.1. NMX-A-1833/1-INNTEX-2014, ANÁLISIS QUÍMICO CUANTITATIVO-PARTE 1
- 8.2. NMX-A-1833/4-INNTEX-2014, ANÁLISIS QUÍMICO CUANTITATIVO
- 8.3. NMX-A-3801-INNTEX-2012 MASA POR UNIDAD DE ÁREA
- 8.4. NMX-A-059/2-INNTEX-2019 RESISTENCIA A LA TRACCIÓN
- 8.5. NMX-A-109-INNTEX-2012 RESISTENCIA AL RASGADO
- 8.6. NMX-A-5077-INNTEX-2015 ENCOGIMIENTO



"ADQUISICIÓN CONSOLIDADA DE VESTUARIO, UNIFORMES, CALZADO Y EQUIPO DE PROTECCIÓN PARA EL EJERCICIO FISCAL 2024".

016

- 8.7. NMX-A-105-C06-INNTEX-2015 GRADO DE SOLIDEZ MÍNIMO DEL COLOR AL LAVADO DOMÉSTICO Y COMERCIAL
- 8.8. NMX-A-7211/2-INNTEX-2015 NUMERO DE HILOS POR UNIDAD DE LONGITUD (HILOS/CM)
- 8.9. NOM-004-SE-2021, INFORMACIÓN COMERCIAL- ETIQUETADO DE PRODUCTOS TEXTILES, PRENDAS DE VESTIR, SUS ACCESORIOS Y ROPA DE CASA.

TSDP01, PANTALÓN DE VESTIR PARA DAMA 55% POLIESTER 45% LANA

PARTIDA:	96				
UNIDAD DE MEDIDA:	Pza.				
ORIGEN DEL BIEN:	México				
GRADO DE INTEGRACIÓN NACIONAL:	65%				
CANTIDAD MÍNIMA DE BIENES SIN LOGOTIPO	CANTIDAD MÁXIMA DE BIENES SIN LOGOTIPO	CANTIDAD MÍNIMA DE BIENES CON LOGOTIPO	CANTIDAD MÁXIMA DE BIENES CON LOGOTIPO	CANTIDAD MÍNIMA DE BIENES TOTALES REQUERIDOS	CANTIDAD MÁXIMA DE BIENES TOTALES REQUERIDOS
3,144	3,633	0	0	3,144	3,623
CÓDIGO:	TSDP01				
CONCEPTO:	PANTALÓN DE VESTIR PARA DAMA 55% POLIESTER 45% LANA				

1. ALCANCE

- 1.1. Esta ficha es para aplicación de pantalón de vestir para dama tela 55% poliéster 45% lana

2. IMAGEN ILUSTRATIVA

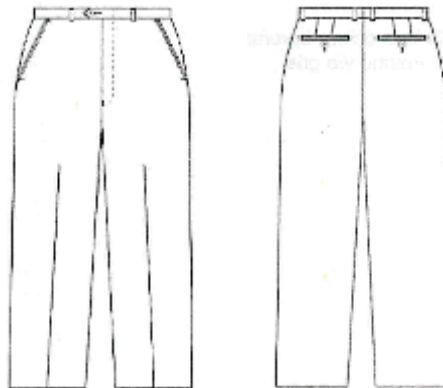

Nota: Las imágenes son de carácter ilustrativo mas no limitativo del diseño final del producto.

3. UNIDAD DE MEDIDA

- 3.1. Pieza

4. CUADRO DE TALLAS



"ADQUISICIÓN CONSOLIDADA DE VESTUARIO, UNIFORMES, CALZADO Y EQUIPO DE PROTECCIÓN PARA EL EJERCICIO FISCAL 2024".

017

DAMA

TALLA	26	28	30	32	34	36	38	40	42	44	46	48	50

5. DISEÑO

- 5.1. Colores: azul marino, gris Oxford, negro u otros.
- 5.2. Pantalón de vestir para dama.
- 5.3. Recto con cierre al frente, pretina normal, forro interior al tono de la tela.
- 5.4. **Delantero:** de dos piezas.
- 5.5. Ambos delanteros llevan una bolsa de forma diagonal con vivo de 1 cm de ancho, con una entrada de 13 cm (deberá ser proporcional a la talla).
- 5.6. La bolsa interna de cada delantero lleva un forro unido a una vista. En la parte superior lleva una presilla.
- 5.7. Cierra al frente de izquierda a derecha, por medio de un cierre de poliamida (tipo nylon) de 13 cm
- 5.8. Lleva una costura recta en forma de "J" en la parte del delantero derecho.
- 5.9. Lleva una presilla en forma vertical en la terminación del cierre y otra en la parte interna, para sujetar el falso.
- 5.10. **Trasero:** de dos piezas, ambos traseros con una pinza al centro. En la unión del tiro, llevan una ensancha de 3.5 cm desvaneciéndose hacia el delantero.
- 5.11. La unión del trasero con el delantero lleva una costura de tres hilos (de recta, over y puntadas más abiertas).
- 5.12. **Forro:** el pantalón delantero y trasero lleva forro de la pretina y hasta arriba de la rodilla.
- 5.13. En el forro trasero lleva un fuelle con pinza.
- 5.14. **Pretina:** de dos piezas, una exterior y una interior, unidas en la parte trasera. La pretina externa debe ser previamente entretelada. El ancho de las pretinas es de 3.5 cm con costuras al filo, con una terminación en la parte interior con maquina over.
- 5.15. Cierra con un ojal en la pretina derecha de forma horizontal y con un botón de pasta del número 24 (aprox. 15mm) al tono de la prenda en la pretina izquierda.
- 5.16. Los costados cierran a tres hilos.
- 5.17. **Dobladillo:** lo lleva en el ruedo 5 cm de ancho con maquina cadenera y over.
- 5.18. Todas las costuras de 12 puntadas por pulgada mínimo.
- 5.19. **Etiquetado:** Contar con etiqueta de marca (preferentemente tampográfica), composición y cuidado de la prenda, así como la talla. De conformidad con la NOM-004-SE-2021, información comercial- etiquetado de productos textiles, prendas de vestir, sus accesorios y ropa de casa
- 5.20. Tolerancia en medidas de hasta 10 cm: ± 0.5 cm.
- 5.21. Tolerancia en medidas de 10.1 cm en adelante: de ± 1 cm.

6. MATERIALES

- 6.1 Tela exterior: 55% poliéster y 45% lana
- 6.2 Tela exterior: 240 g/m² $\pm 3\%$
- 6.3 Forro: tafetán 100% poliéster liso

7. PRUEBAS DE VALIDACIÓN Y VALORES DE REFERENCIA

- 7.1. Identificación y contenido de fibras
 - 7.1.1 55 $\pm 3\%$ poliéster
 - 7.1.2 45 $\pm 3\%$ lana
 - 7.1.3 Forro: 100% poliéster
- 7.2 Masa por unidad de área
 - 7.2.1 240 g/m² $\pm 3\%$
- 7.3 Resistencia mínima a la tracción
 - 7.3.1 Urdimbre 700 N mínimo
 - 7.3.2 Trama 680 N mínimo
- 7.4 Resistencia mínima al rasgado
 - 7.4.1 Urdimbre 60 N mínimo
 - 7.4.2 Trama 58 N mínimo
- 7.5 Cambios dimensionales después del lavado y secado (Lavado 8B secado A)
 - 7.5.1 Urdimbre $\pm 2\%$
 - 7.5.2 Trama $\pm 2\%$.
- 7.6 Grado de solidez mínimo del color al lavado doméstico y comercial procedimiento de lavado 1 ciclo (a 1 s)



"ADQUISICIÓN CONSOLIDADA DE VESTUARIO, UNIFORMES, CALZADO Y EQUIPO DE PROTECCIÓN PARA EL EJERCICIO FISCAL 2024".

018

7.6.1	Cambio 4 transferencia 3
7.7	Numero de hilos por unidad de longitud (hilos/cm)
7.7.1	Urdimbre 30 ± 1 hilos/cm,
7.7.2	Trama 27 ± 1 hilos/cm
8.	MÉTODOS DE REFERENCIA
8.1.	NMX-A-1833/1-INNTEX-2014, ANÁLISIS QUÍMICO CUANTITATIVO-PARTE 1
8.2.	NMX-A-1833/4-INNTEX-2014, ANÁLISIS QUÍMICO CUANTITATIVO
8.3.	NMX-A-3801-INNTEX-2012 MASA POR UNIDAD DE ÁREA
8.4.	NMX-A-059/2-INNTEX-2019 RESISTENCIA A LA TRACCIÓN
8.5.	NMX-A-109-INNTEX-2012 RESISTENCIA AL RASGADO
8.6.	NMX-A-5077-INNTEX-2015 ENCOGIMIENTO
8.7.	NMX-A-105-C06-INNTEX-2015 GRADO DE SOLIDEZ MÍNIMO DEL COLOR AL LAVADO DOMÉSTICO Y COMERCIAL
8.8.	NMX-A-7211/2-INNTEX-2015 NUMERO DE HILOS POR UNIDAD DE LONGITUD (HILOS/CM)
8.9.	NOM-004-SE-2021, INFORMACIÓN COMERCIAL- ETIQUETADO DE PRODUCTOS TEXTILES, PRENDAS DE VESTIR, SUS ACCESORIOS Y ROPA DE CASA.

TSDP02, PANTALÓN DE VESTIR PARA DAMA 70% POLIESTER 30% VISCOSA

PARTIDA:	97				
UNIDAD DE MEDIDA:	Pza.				
ORIGEN DEL BIEN:	México				
GRADO DE INTEGRACIÓN NACIONAL:	65%				
CANTIDAD MÍNIMA DE BIENES SIN LOGOTIPO	CANTIDAD MÁXIMA DE BIENES SIN LOGOTIPO	CANTIDAD MÍNIMA DE BIENES CON LOGOTIPO	CANTIDAD MÁXIMA DE BIENES CON LOGOTIPO	CANTIDAD MÍNIMA DE BIENES TOTALES REQUERIDOS	CANTIDAD MÁXIMA DE BIENES TOTALES REQUERIDOS
358	895	0	0	358	895
CÓDIGO:	TSDP02				
CONCEPTO:	PANTALÓN DE VESTIR PARA DAMA 70% POLIESTER 30% VISCOSA				

1. ALCANCE

Esta ficha es para aplicación de pantalón de vestir para dama. 70% poliéster 30% viscosa

2. IMAGEN ILUSTRATIVA

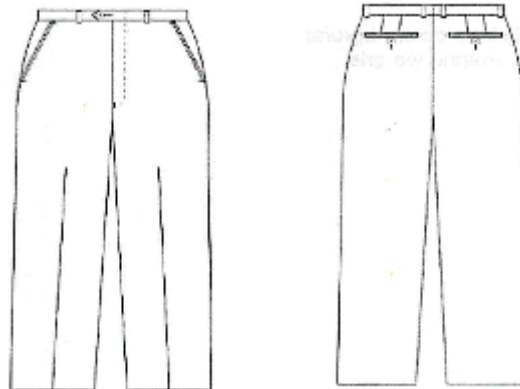



"ADQUISICIÓN CONSOLIDADA DE VESTUARIO, UNIFORMES, CALZADO Y EQUIPO DE PROTECCIÓN PARA EL EJERCICIO FISCAL 2024".

019

Nota: Las imágenes son de carácter ilustrativo mas no limitativo del diseño final del producto.

3. UNIDAD DE MEDIDA

3.1. Pieza

4. CUADRO DE TALLAS

DAMA

TALLA	26	28	30	32	34	36	38	40	42	44	46	48	50

5. DISEÑO

- 5.1. Colores: azul marino, gris Oxford, negro u otros.
- 5.2. Pantalón de vestir para dama.
- 5.3. Recto con cierre al frente, pretina normal, forro interior al tono de la tela.
- 5.4. **Delantero:** de dos piezas.
- 5.5. Ambos delanteros llevan una bolsa de forma diagonal con vivo de 1 cm de ancho, con una entrada de 13 cm (deberá ser proporcional a la talla).
- 5.6. La bolsa interna de cada delantero lleva un forro unido a una vista. En la parte superior lleva una presilla.
- 5.7. Cierra al frente de izquierda a derecha, por medio de un cierre de poliamida (tipo nylon) de 13 cm
- 5.8. Lleva una costura recta en forma de "J" en la parte del delantero derecho.
- 5.9. Lleva una presilla en forma vertical en la terminación del cierre y otra en la parte interna, para sujetar el falso.
- 5.10. **Trasero:** de dos piezas, ambos traseros con una pinza al centro. En la unión del tiro, llevan una ensancha de 3.5 cm desvaneciéndose hacia el delantero.
- 5.11. La unión del trasero con el delantero lleva una costura de tres hilos (de recta, over y puntadas más abiertas).
- 5.12. **Forro:** el pantalón delantero y trasero lleva forro de la pretina y hasta arriba de la rodilla.
- 5.13. En el forro trasero lleva un fuelle con pinza.
- 5.14. **Pretina:** de dos piezas, una exterior y una interior, unidas en la parte trasera. La pretina externa debe ser previamente entretelada. El ancho de las pretinas es de 3.5 cm con costuras al filo, con una terminación en la parte interior con maquina over.
- 5.15. Cierra con un ojal en la pretina derecha de forma horizontal y con un botón de pasta del número 24 (aprox. 15 mm) al tono de la prenda en la pretina izquierda.
- 5.16. Los costados cierran a tres hilos.
- 5.17. **Dobladillo:** lo lleva en el ruedo 5 cm de ancho con maquina cadenera y over.
- 5.18. Todas las costuras de 12 puntadas por pulgada mínimo.
- 5.19. **Etiquetado:** Contar con etiqueta de marca (preferentemente tampográfica), composición y cuidado de la prenda, así como la talla. De conformidad con la NOM-004-SE-2021, información comercial- etiquetado de productos textiles, prendas de vestir, sus accesorios y ropa de casa
- 5.20. Tolerancia en medidas de hasta 10 cm: ± 0.5 cm.
- 5.21. Tolerancia en medidas de 10.1 cm en adelante: de ± 1 cm.

6. MATERIALES

- 6.1. Tela exterior: 70% poliéster y 30% viscosa
- 6.2. Tela exterior: 240 g/m² $\pm 3\%$



"ADQUISICIÓN CONSOLIDADA DE VESTUARIO, UNIFORMES, CALZADO Y EQUIPO DE PROTECCIÓN PARA EL EJERCICIO FISCAL 2024".

020

6.3. Forro: tafetán 100% poliéster liso

7. PRUEBAS DE VALIDACIÓN Y VALORES DE REFERENCIA

7.1. Identificación y contenido de fibras

7.1.1. 70 ± 3% poliéster

7.1.2. 30 ± 3% viscosa

7.1.3. Forro: 100% poliéster

7.2. Masa por unidad de área

7.2.1. 240 g/m² ± 3%

7.3. Resistencia mínima a la tracción

7.3.1. Urdimbre 980 N mínimo

7.3.2. Trama 670 N mínimo

7.4. Resistencia mínima al rasgado

7.4.1. Urdimbre 60 N mínimo

7.4.2. Trama 58 N mínimo

7.5. Cambios dimensionales después del lavado y secado (Lavado 8B secado A)

7.5.1. Urdimbre ± 2%

7.5.2. Trama ± 2%.

7.6. Determinación de la solidez del color de los materiales textiles sometidos al lavado en seco

7.6.1. Cambio 3-4 transferencia 3

7.7. Numero de hilos por unidad de longitud (hilos/cm)

7.7.1 Urdimbre 41 ± 1 hilos/cm

7.7.2 Trama 25 ± 1 hilos/cm

8. MÉTODOS DE REFERENCIA

8.1. NMX-A-1833/1-INNTEX-2014, ANÁLISIS QUÍMICO CUANTITATIVO-PARTE 1

8.2. NMX-A-1833/11-INNTEX-2014, ANÁLISIS QUÍMICO CUANTITATIVO

8.3. NMX-A-3801-INNTEX-2012 MASA POR UNIDAD DE ÁREA

8.4. NMX-A-059/2-INNTEX-2019 RESISTENCIA A LA TRACCIÓN

8.5. NMX-A-109-INNTEX-2012 RESISTENCIA AL RASGADO

8.6. NMX-A-5077-INNTEX-2015 ENCOGIMIENTO

8.7. NMX-A-125-INNTEX-2005 DETERMINACION DE LA SOLIDEZ DEL COLOR DE LOS MATERIALES TEXTILES SOMETIDOS AL LAVADO EN SECO

8.8. NMX-A-7211/2-INNTEX-2015 NUMERO DE HILOS POR UNIDAD DE LONGITUD (HILOS/CM)

8.9. NOM-004-SE-2021, INFORMACIÓN COMERCIAL- ETIQUETADO DE PRODUCTOS TEXTILES, PRENDAS DE VESTIR, SUS ACCESORIOS Y ROPA DE CASA.

TSDS01, SACO PARA DAMA 55% POLIESTER 45% LANA

PARTIDA:	98				
UNIDAD DE MEDIDA:	Pza.				
ORIGEN DEL BIEN:	México				
GRADO DE INTEGRACIÓN NACIONAL:	65%				
CANTIDAD MÍNIMA DE BIENES SIN LOGOTIPO	CANTIDAD MÁXIMA DE BIENES SIN LOGOTIPO	CANTIDAD MÍNIMA DE BIENES CON LOGOTIPO	CANTIDAD MÁXIMA DE BIENES CON LOGOTIPO	CANTIDAD MÍNIMA DE BIENES TOTALES REQUERIDOS	CANTIDAD MÁXIMA DE BIENES TOTALES REQUERIDOS
52,788	53,816	1,471	3,226	54,259	57,042



"ADQUISICIÓN CONSOLIDADA DE VESTUARIO, UNIFORMES, CALZADO Y EQUIPO DE PROTECCIÓN PARA EL EJERCICIO FISCAL 2024".

021

CÓDIGO:	TSDS01
CONCEPTO:	SACO PARA DAMA 55% POLIESTER 45% LANA

1. ALCANCE

1.1. Esta ficha es para aplicación de saco para dama tela 55% poliéster 45% lana.

2. IMAGEN ILUSTRATIVA

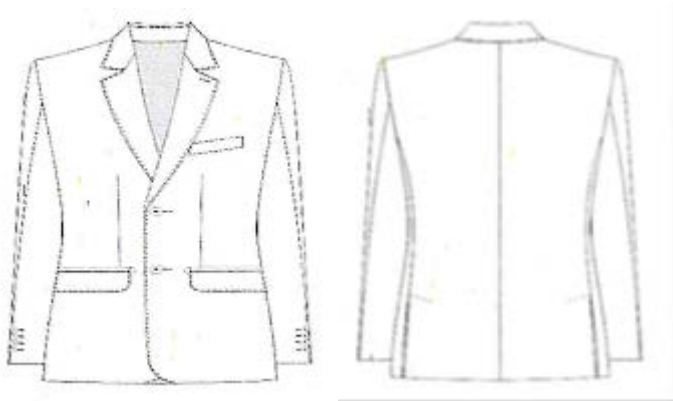

Nota: Las imágenes son de carácter ilustrativo mas no limitativo del diseño final del producto.

3. UNIDAD DE MEDIDA

3.1. Pieza

4. CUADRO DE TALLAS

DAMA

TALLA	26	28	30	32	34	36	38	40	42	44	46	48	50
-------	----	----	----	----	----	----	----	----	----	----	----	----	----

5. DISEÑO

5.1. Colores: azul marino, gris Oxford, negro u otros.

5.2. Saco para dama.

5.3. **Frente:** delantero de dos piezas con costadillo

5.4. El delantero debe ser previamente entretelado, al centro lleva dos pinzas de forma vertical a la altura del pecho, fijadas con pespunte al filo, asegurar simetría en ambas en los dos delanteros. La primera pinza del costado hacia el centro a la altura del busto, la segunda pinza del centro hacia el costado de 1 pulgada más hacia arriba

5.5. Lleva dos bolsas simuladas en la parte inferior en ambos delanteros inclinadas hacia la parte inferior con vivos de 0.5 cm y con una entrada de 12.5 cm

5.6. Con una cartera en medio del vivo superior con forma irregular, con esquinas semiredondas de la misma tela

5.7. Con forro en su interior previamente entretelada

5.8. Cierra al frente de derecha izquierda por medio de dos botones de pasta de número 32 (aprox. 20 mm) de cuatro orificios del color de la prenda, colocados en el delantero izquierdo en forma equidistante, y en el delantero derecho con dos ojales tipo botella en forma horizontal.

5.9. En el costadillo lleva costura recta.

5.10. En los delanteros en la parte inferior lleva una parte semiredonda en los fillos.

5.11. **Espalda:** de 2 piezas, con un refuerzo de entretela en la parte superior interna, de 5 pulgadas de ancho.

5.12. **Cuello:** cuello con solapa previamente entretelada, solapa tipo escuadra con una medida de 7.5 cm y 3.5 cm de ancho y en la parte posterior del cuello un refuerzo con la misma forma con logotipo institucional en caso de ser requerido.



"ADQUISICIÓN CONSOLIDADA DE VESTUARIO, UNIFORMES, CALZADO Y EQUIPO DE PROTECCIÓN PARA EL EJERCICIO FISCAL 2024".

022

- 5.13. Un pie de cuello en la parte posterior de 2 cm.
 - 5.14. Cuello y solapa lleva una costura al filo.
 - 5.15. **Manga:** manga sastre de 2 piezas con martillo de 2.5 cm de profundidad en orilla, desvaneciendo a nada hacia la parte superior. 1 botón de pasta de número 24 (aprox 15 mm) de 4 orificios al tono de la tela.
 - 5.16. En las mangas lleva dobladillo de 3 cm con máquina recta.
 - 5.17. Vistas delanteras de 7.5 cm con entretela fisionable en su interior.
 - 5.18. **Forro:** delantero de una pieza unido a costadillo con pinza de busto solamente va planchada,
 - 5.19. Espalda formada por 2 piezas unidas por costuras central formando un fuelle que inicia a 8.0 cm del pie de cuello es de 29 cm de largo por 2.5 cm de profundidad.
 - 5.20. Hombreras laminadas de dama, caída de fieltro.
 - 5.21. Entretela en delanteros, costadillo, vistas, vivos, carteleras y cuello, entretela no tejida fisionable de hilo en sisas, cabeza manga, espalda y dobladillo.
 - 5.22. Dobladillo en ruedo y mangas de 3.0 cm de ancho, fijo con una puntada en todas las costuras.
 - 5.23. Largo total 62.0 cm en prenda terminada tomando a centro espalda.
 - 5.24. Todas las costuras de 12 puntadas por pulgada mínimo.
 - 5.25. Logotipos: Considerar el logotipo de la institución correspondiente, en caso de que se requiera
 - 5.26. **Etiquetado:** Contar con etiqueta de marca (preferentemente tampográfica), composición y cuidado de la prenda, así como la talla. De conformidad con la NOM-004-SE-2021, información comercial- etiquetado de productos textiles, prendas de vestir, sus accesorios y ropa de casa
 - 5.27. Tolerancia en medidas de hasta 10 cm: ± 0.5 cm.
 - 5.28. Tolerancia en medidas de 10.1 cm en adelante: de ± 1 cm
- 6. MATERIALES**
- 6.1. Tela exterior: 55% poliéster y 45% lana
 - 6.2. Tela exterior: 240 g/m² $\pm 3\%$
 - 6.3. Forro: tafetán 100% poliéster liso
- 7. PRUEBAS DE VALIDACIÓN Y VALORES DE REFERENCIA**
- 7.1. Identificación y contenido de fibras
 - 7.1.1 55 $\pm 3\%$ poliéster
 - 7.1.2 45 $\pm 3\%$ lana
 - 7.1.3 Forro: 100% poliéster
 - 7.2. Masa por unidad de área
 - 7.2.1 240 g/m² $\pm 3\%$
 - 7.2. Resistencia mínima a la tracción
 - 7.2.1 Urdimbre 700 N mínimo
 - 7.2.2 Trama 680 N mínimo
 - 7.3. Resistencia mínima al rasgado
 - 7.3.1 Urdimbre 60 N mínimo
 - 7.3.2 Trama 58 N mínimo
 - 7.4. Cambios dimensionales después del lavado y secado (Lavado 8B secado A)
 - 7.4.1 Urdimbre $\pm 2\%$
 - 7.4.2 Trama $\pm 2\%$.
 - 7.5. Grado de solidez mínimo del color al lavado doméstico y comercial procedimiento de lavado 1 ciclo (a 1 s)
 - 7.5.1 Cambio 4 transferencia 3
 - 7.6. Numero de hilos por unidad de longitud (hilos/cm)
 - 7.6.1 Urdimbre 30 ± 1 hilos/cm,
 - 7.6.2 Trama 27 ± 1 hilos/cm
- 8. MÉTODOS DE REFERENCIA**
- 8.1 NMX-A-1833/1-INNTEX-2014, ANÁLISIS QUÍMICO CUANTITATIVO-PARTE 1
 - 8.2 NMX-A-1833/4-INNTEX-2014, ANÁLISIS QUÍMICO CUANTITATIVO
 - 8.3 NMX-A-3801-INNTEX-2012 MASA POR UNIDAD DE ÁREA
 - 8.4 NMX-A-059/2-INNTEX-2019 RESISTENCIA A LA TRACCIÓN
 - 8.5 NMX-A-109-INNTEX-2012 RESISTENCIA AL RASGADO
 - 8.6 NMX-A-5077-INNTEX-2015 ENCOGIMIENTO
 - 8.7 NMX-A-105-C06-INNTEX-2015 GRADO DE SOLIDEZ MÍNIMO DEL COLOR AL LAVADO DOMÉSTICO Y COMERCIAL



"ADQUISICIÓN CONSOLIDADA DE VESTUARIO, UNIFORMES, CALZADO Y EQUIPO DE PROTECCIÓN PARA EL EJERCICIO FISCAL 2024".

023

8.8 NMX-A-7211/2-INNTEX-2015 NUMERO DE HILOS POR UNIDAD DE LONGITUD (HILOS/CM)
8.9 NOM-004-SE-2021, INFORMACIÓN COMERCIAL- ETIQUETADO DE PRODUCTOS TEXTILES, PRENDAS DE VESTIR, SUS ACCESORIOS Y ROPA DE CASA.

TSDA04, TRAJE SASTRE PARA DAMA (3 PIEZAS: SACO, CHALECO Y PANTALÓN) 55% POLIESTER 45% LANA

PARTIDA:	113				
UNIDAD DE MEDIDA:	Conjunto				
ORIGEN DEL BIEN:	México				
GRADO DE INTEGRACIÓN NACIONAL:	65%				
CANTIDAD MÍNIMA DE BIENES SIN LOGOTIPO	CANTIDAD MÁXIMA DE BIENES SIN LOGOTIPO	CANTIDAD MÍNIMA DE BIENES CON LOGOTIPO	CANTIDAD MÁXIMA DE BIENES CON LOGOTIPO	CANTIDAD MÍNIMA DE BIENES TOTALES REQUERIDOS	CANTIDAD MÁXIMA DE BIENES TOTALES REQUERIDOS
6,376	8,950	348	865	6,724	9,815
CÓDIGO:	TSDA04				
CONCEPTO:	TRAJE SASTRE PARA DAMA (3 PIEZAS: SACO, CHALECO Y PANTALÓN) 55% POLIESTER 45% LANA				

1. ALCANCE

1.1. Esta ficha es para aplicación de traje sastre para dama (saco, chaleco y pantalón), tela 55% poliester 45% lana.

2. IMAGEN ILUSTRATIVA



Nota: Las imágenes son de carácter ilustrativo mas no limitativo del diseño final del



"ADQUISICIÓN CONSOLIDADA DE VESTUARIO, UNIFORMES, CALZADO Y EQUIPO DE PROTECCIÓN PARA EL EJERCICIO FISCAL 2024".

024

producto.

3. UNIDAD DE MEDIDA

3.1. Conjunto

4. CUADRO DE TALLAS

DAMA

TALLA	26	28	30	32	34	36	38	40	42	44	46	48	50

5. DISEÑO

- 5.1. Colores: azul marino, gris Oxford, negro u otros.
- 5.2. Traje sastre para dama (saco, chaleco y pantalón).
Saco
- 5.3. **Frente:** delantero de dos piezas con costadillo
- 5.4. El delantero debe ser previamente entretelado, al centro lleva dos pinzas de forma vertical a la altura del pecho, fijadas con respunte al filo, asegurar simetría en ambas pinzas en los dos delanteros. La primera pinza del costado hacia el centro a la altura del busto, la segunda pinza del centro hacia el costado de 1 pulgada más hacia arriba
- 5.5. Lleva dos bolsas simuladas en la parte inferior en ambos delanteros inclinadas hacia la parte inferior con vivos de 0.5 cm y con una entrada de 12.5 cm
- 5.6. Con una cartera en medio del vivo superior con forma irregular, con esquinas semiredondas de la misma tela
- 5.7. Con forro en su interior previamente entretelada
- 5.8. Cierra al frente de derecha izquierda por medio de dos botones de pasta de número 32 (aprox.20 mm) de cuatro orificios del color de la prenda, colocados en el delantero izquierdo en forma equidistante, y en el delantero derecho con dos ojales tipo botella en forma horizontal.
- 5.9. En el costadillo lleva costura recta.
- 5.10. En los delanteros en la parte inferior lleva una parte semiredonda en los filos.
- 5.11. **Espalda:** de 2 piezas, con un refuerzo de entretela en la parte superior interna, de 5 pulgadas de ancho.
- 5.12. **Cuello:** cuello con solapa previamente entretelada, solapa tipo escuadra con una medida de 7.5 cm y 3.5 cm de ancho y en la parte posterior del cuello un refuerzo con la misma forma con logotipo institucional en caso de ser requerido.
- 5.13. Un pie de cuello en la parte posterior de 2 cm.
- 5.14. Cuello y solapa lleva una costura al filo.
- 5.15. **Manga:** manga sastre de 2 piezas con martillo de 2.5 cm de profundidad en orilla, desvaneciendo a nada hacia la parte superior. 1 botón de pasta numero 24 (aprox. 15 mm) de 4 orificios al tono de la tela.
- 5.16. En las mangas lleva dobladillo de 3 cm con máquina recta.
- 5.17. Vistas delanteras de 7.5 cm con entretela fisionable en su interior.
- 5.18. **Forro:** delantero de una pieza unido a costadillo con pinza de busto solamente va planchada,
- 5.19. Espalda formada por 2 piezas unidas por costuras central formando un fuelle que inicia a 8.0 cm del pie de cuello es de 29 cm de largo por 2.5 cm de profundidad.
- 5.20. Hombreras laminadas de dama, caída de fieltro.
- 5.21. Entretela en delanteros, costadillo, vistas, vivos, carteleras y cuello, entretela no tejida fisionable de hilo en sisas, cabeza manga, espalda y dobladillo.
- 5.22. Dobladillo en ruedo y mangas de 3.0 cm de ancho, fijo con una puntada en todas las costuras.
- 5.23. Largo total 62.0 cm en prenda terminada tomando a centro espalda.
- 5.24. Todas las costuras de 12 puntadas por pulgada mínimo.
- 5.25. **Etiquetado:** Contar con etiqueta de marca (preferentemente tampográfica), composición y cuidado de la prenda, así como la talla. De conformidad con la NOM-004-SE-2021, información comercial- etiquetado de productos textiles, prendas de vestir, sus accesorios y ropa de casa
- 5.26. Tolerancia en medidas de hasta 10 cm: + 0.5 cm.
- 5.27. Tolerancia en medidas de 10.1 cm en adelante: de + 1 cm
- 5.28. Logotipos: Considerar el logotipo de la institución correspondiente, en caso de que se requiera



"ADQUISICIÓN CONSOLIDADA DE VESTUARIO, UNIFORMES, CALZADO Y EQUIPO DE PROTECCIÓN PARA EL EJERCICIO FISCAL 2024".

025

Chaleco

- 5.29. **Delanteros** con pinza vertical que inicia debajo del busto y termina en la bolsa, costadillos fusionados, escote en "V", bolsas de doble vivo de 1/16" de ancho cada vivo, con entrada de 5" con remate media luna y presilla en extremo, vivos con hilo al tono. Delantero derecho con 3 ojales de botella con presilla, ojales con hilo al tono. Delantero izquierdo con 3 botones de pasta de número 32 (aprox. 20 mm) coincidentes con los ojales pegados en cruz con hilo al tono, botones al tono de la tela. Pespunte punto inglés a 1/16" con hilo al tono en filo escote y centro delantero.
- 5.30. Filos inferiores en redondo.
- 5.31. **Espalda** de 2 piezas con costura central. Martingala de costadillo a costadillo de 1 ½" de ancho; la martingala presenta triple pespunte recto con hilo al tono, el primero centrado en el ancho y los dos restantes a 1/16" del filo.
- 5.32. **Vistas** delanteras de tela, con entretela fusionable en su interior, bies con pespunte decorativo en contraste en vista unión a forro.
- 5.33. **Forro**, delantero de una pieza unido a costadillo con pinza de busto solamente va planchada (no costurada); espalda formada por 2 piezas unidas por costura central.
- 5.34. Entretelas en delanteros, costadillo, vistas y vivos fusionable de hilo en sisas, espalda y dobladillo.
- 5.35. Dobladillo en ruedo de 1 ½" de ancho, fijo con una puntada en todas las costuras.
- 5.36. Largo total de 53.0 cm en prenda terminada tomado a centro espalda.
- 5.37. Todas las costuras de 12 puntadas por pulgada mínimo.
- 5.38. **Etiquetado:** Contar con etiqueta de marca (preferentemente tampográfica), composición y cuidado de la prenda, así como la talla. De conformidad con la NOM-004-SE-2021, información comercial- etiquetado de productos textiles, prendas de vestir, sus accesorios y ropa de casa
- 5.39. Tolerancia en medidas de hasta 10 cm: ± 0.5 cm.
- 5.40. Tolerancia en medidas de 10.1 cm en adelante: de ± 1 cm.
- 5.41. Logotipos: Considerar el logotipo de la institución correspondiente, en caso de que se requiera.
- ## Pantalón
- 5.42. Recto con cierre al frente, pretina normal, forro interior al tono de la tela.
- 5.43. **Delantero:** de dos piezas.
- 5.44. Ambos delanteros llevan una bolsa de forma diagonal con vivo de 1 cm de ancho, con una entrada de 13 cm (deberá ser proporcional a la talla).
- 5.45. La bolsa interna de cada delantero lleva un forro unido a una vista. En la parte superior lleva una presilla.
- 5.46. Cierra al frente de izquierda a derecha, por medio de un cierre de poliamida (tipo nylon) de 13 cm
- 5.47. Lleva una costura recta en forma de "J" en la parte del delantero derecho.
- 5.48. Lleva una presilla en forma vertical en la terminación del cierre y otra en la parte interna, para sujetar el falso.
- 5.49. **Trasero:** de dos piezas, ambos traseros con una pinza al centro. En la unión del tiro, llevan una ensancha de 3.5 cm desvaneciéndose hacia el delantero.
- 5.50. La unión del trasero con el delantero lleva una costura de tres hilos (de recta, over y puntadas más abiertas).
- 5.51. **Forro:** el pantalón delantero y trasero lleva forro de la pretina y hasta arriba de la rodilla.
- 5.52. En el forro trasero lleva un fuelle con pinza.
- 5.53. **Pretina:** de dos piezas, una exterior y una interior, unidas en la parte trasera. La pretina externa debe ser previamente entretelada. El ancho de las pretinas es de 3.5 cm con costuras al filo, con una terminación en la parte interior con maquina over.
- 5.54. Cierra con un ojal en la pretina derecha de forma horizontal y con un botón de pasta de número 24 (aprox. 15 mm) al tono de la prenda en la pretina izquierda.
- 5.55. Los costados cierran a tres hilos.
- 5.56. **Dobladillo:** lo lleva en el ruedo 5 cm de ancho con maquina cadenetera y over.
- 5.57. Todas las costuras de 12 puntadas por pulgada mínimo.
- 5.58. **Etiquetado:** Contar con etiqueta de marca (preferentemente tampográfica), composición y cuidado de la prenda, así como la talla. De conformidad con la NOM-004-SE-2021, información comercial- etiquetado de productos textiles, prendas de vestir, sus accesorios y ropa de casa
- 5.59. Tolerancia en medidas de hasta 10 cm: ± 0.5 cm.
- 5.60. Tolerancia en medidas de 10.1 cm en adelante: de ± 1 cm.



"ADQUISICIÓN CONSOLIDADA DE VESTUARIO, UNIFORMES, CALZADO Y EQUIPO DE PROTECCIÓN PARA EL EJERCICIO FISCAL 2024".

026

6. MATERIALES

- 6.1. Tela exterior: 55% poliéster y 45% lana
- 6.2. Tela exterior: 240 g/m² ± 3%
- 6.3. Forro: tafetán 100% poliéster liso

7. PRUEBAS DE VALIDACIÓN Y VALORES DE REFERENCIA

- 7.1. Identificación y contenido de fibras
 - 7.7.1 55 ± 3% poliéster
 - 7.7.2 45 ± 3% lana
 - 7.7.3 Forro: 100% poliéster
- 7.1 Masa por unidad de área
 - 7.1.1 240 g/m² ± 3%
- 7.2 Resistencia mínima a la tracción
 - 7.2.1 Urdimbre 700 N mínimo
 - 7.2.2 Trama 680 N mínimo
- 7.3 Resistencia mínima al rasgado
 - 7.3.1 Urdimbre 60 N mínimo
 - 7.3.2 Trama 58 N mínimo
- 7.4 Cambios dimensionales después del lavado y secado (Lavado 8B secado A)
 - 7.4.1 Urdimbre ± 2%
 - 7.4.2 Trama ± 2%.
- 7.5 Grado de solidez mínimo del color al lavado doméstico y comercial procedimiento de lavado 1 ciclo (a 1 s)
 - 7.5.1 Cambio 4 transferencia 3
- 7.7 Numero de hilos por unidad de longitud (hilos/cm)
 - 7.7.1 Urdimbre 30 ± 1 hilos/cm,
 - 7.7.2 Trama 27 ± 1 hilos/cm

8. MÉTODOS DE REFERENCIA

- 8.1. NMX-A-1833/1-INNTEX-2014, ANÁLISIS QUÍMICO CUANTITATIVO-PARTE 1
- 8.2. NMX-A-1833/4-INNTEX-2014, ANÁLISIS QUÍMICO CUANTITATIVO
- 8.3. NMX-A-3801-INNTEX-2012 MASA POR UNIDAD DE ÁREA
- 8.4. NMX-A-059/2-INNTEX-2019 RESISTENCIA A LA TRACCIÓN
- 8.5. NMX-A-109-INNTEX-2012 RESISTENCIA AL RASGADO
- 8.6. NMX-A-5077-INNTEX-2015 ENCOGIMIENTO
- 8.7. NMX-A-105-C06-INNTEX-2015 GRADO DE SOLIDEZ MÍNIMO DEL COLOR AL LAVADO DOMÉSTICO Y COMERCIAL
- 8.8. NMX-A-7211/2-INNTEX-2015 NUMERO DE HILOS POR UNIDAD DE LONGITUD (HILOS/CM)
- 8.9. NOM-004-SE-2021, INFORMACIÓN COMERCIAL- ETIQUETADO DE PRODUCTOS TEXTILES, PRENDAS DE VESTIR, SUS ACCESORIOS Y ROPA DE CASA.

TSDA06, TRAJE SASTRE PARA DAMA (2 PIEZAS: SACO Y FALDA) 55% POLIESTER 45% LANA

PARTIDA:	115				
UNIDAD DE MEDIDA:	Conjunto				
ORIGEN DEL BIEN:	México				
GRADO DE INTEGRACIÓN NACIONAL:	65%				
CANTIDAD MÍNIMA DE BIENES SIN LOGOTIPO	CANTIDAD MÁXIMA DE BIENES SIN LOGOTIPO	CANTIDAD MÍNIMA DE BIENES CON LOGOTIPO	CANTIDAD MÁXIMA DE BIENES CON LOGOTIPO	CANTIDAD MÍNIMA DE BIENES TOTALES REQUERIDOS	CANTIDAD MÁXIMA DE BIENES TOTALES REQUERIDOS
18,501	18,876	260	366	18,761	19,242



"ADQUISICIÓN CONSOLIDADA DE VESTUARIO, UNIFORMES, CALZADO Y EQUIPO DE PROTECCIÓN PARA EL EJERCICIO FISCAL 2024".

027

CÓDIGO:	TSDA06
CONCEPTO:	TRAJE SASTRE PARA DAMA (2 PIEZAS: SACO, Y FALDA) 55% POLIESTER 45% LANA

1. ALCANCE

1.1. Esta ficha es para aplicación de traje sastre para dama (saco y falda), tela 55% poliéster 45% lana

2. IMAGEN ILUSTRATIVA



Nota: Las imágenes son de carácter ilustrativo mas no limitativo del diseño final del producto.

3. UNIDAD DE MEDIDA

3.1. Conjunto

4. CUADRO DE TALLAS

DAMA

TALLA	26	28	30	32	34	36	38	40	42	44	46	48	50

5. DISEÑO

5.1. Colores: azul marino, gris Oxford, negro u otros.

5.2. Traje sastre para dama (saco y falda).

Saco

5.3. Frente: delantero de dos piezas con costadillo

5.4. El delantero debe ser previamente entretelado, al centro lleva dos pinzas de forma vertical a la altura del pecho, fijadas con pespunte al filo, asegurar simetría en ambas pinzas en los dos delanteros. La primera pinza del costado hacia el centro a la altura del busto, la segunda pinza del centro hacia el costado de 1 pulgada más hacia arriba

5.5. Lleva dos bolsas simuladas en la parte inferior en ambos delanteros inclinadas hacia la parte inferior con vivos de 0.5 cm y con una entrada de 12.5 cm

5.6. Con una cartera en medio del vivo superior con forma irregular, con esquinas semiredondas de la misma tela

5.7. Con forro en su interior previamente entretelada

5.8. Cierra al frente de derecha izquierda por medio de dos botones de pasta de número 32 (aprox.20 mm) de cuatro orificios del color de la prenda, colocados en el delantero izquierdo en forma equidistante, y en el delantero derecho con dos ojales tipo botella en forma horizontal.

5.9. En el costadillo lleva costura recta.

5.10. En los delanteros en la parte inferior lleva una parte semiredonda en los fillos.

5.11. Espalda: de 2 piezas, con un refuerzo de entretela en la parte superior interna, de 5 pulgadas de ancho.

5.12. Cuello: cuello con solapa previamente entretelada, solapa tipo escuadra con una medida de 7.5 cm y 3.5 cm de ancho y en la parte posterior del cuello un refuerzo con la misma forma con logotipo institucional en caso de ser requerido.



"ADQUISICIÓN CONSOLIDADA DE VESTUARIO, UNIFORMES, CALZADO Y EQUIPO DE PROTECCIÓN PARA EL EJERCICIO FISCAL 2024".

028

- 5.13. Un pie de cuello en la parte posterior de 2 cm.
 - 5.14. Cuello y solapa lleva una costura al filo.
 - 5.15. **Manga:** manga sastre de 2 piezas con martillo de 2.5 cm de profundidad en orilla, desvaneciendo a nada hacia la parte superior. 1 botón número 24 (aprox. 15 mm) de 4 orificios al tono de la tela.
 - 5.16. En las mangas lleva dobladillo de 3 cm con máquina recta.
 - 5.17. Vistas delanteras de 7.5 cm con entretela fisionable en su interior.
 - 5.18. **Forro:** delantero de una pieza unido a costadillo con pinza de busto solamente va planchada,
 - 5.19. Espalda formada por 2 piezas unidas por costuras central formando un fuelle que inicia a 8.0 cm del pie de cuello es de 29 cm de largo por 2.5 cm de profundidad.
 - 5.20. Hombreras laminadas de dama, caída de fieltro.
 - 5.21. Entretela en delanteros, costadillo, vistas, vivos, carteleras y cuello, entretela no tejida fisionable de hilo en sisas, cabeza manga, espalda y dobladillo.
 - 5.22. Dobladillo en ruedo y mangas de 3.0 cm de ancho, fijo con una puntada en todas las costuras.
 - 5.23. Largo total 62.0 cm en prenda terminada tomando a centro espalda.
 - 5.24. Todas las costuras de 12 puntadas por pulgada mínimo.
 - 5.25. **Etiquetado:** Contar con etiqueta de marca (preferentemente tampográfica), composición y cuidado de la prenda, así como la talla. De conformidad con la NOM-004-SE-2021, información comercial- etiquetado de productos textiles, prendas de vestir, sus accesorios y ropa de casa
 - 5.26. Tolerancia en medidas de hasta 10 cm: ± 0.5 cm.
 - 5.27. Tolerancia en medidas de 10.1 cm en adelante: de ± 1 cm
 - 5.28. Logotipos: Considerar el logotipo de la institución correspondiente, en caso de que se requiera
- Falda**
- 5.29. Corte recto clásica, largo a la rodilla proporcional a la talla.
 - 5.30. **Delantero** de una pieza, con una pinza a cada lado de 9 cm de largo.
 - 5.31. **Pretina** entretelada en cintura de una sola pieza de 3.5 cm de ancho que cierra en la parte trasera con un ojal y botón de pasta número 24 (aprox. 15mm) al tono de la tela.
 - 5.32. **Trasero** de dos piezas, cada uno con una pinza al centro de 12 cm de largo.
 - 5.33. Los dos traseros cerrarán por medio de un cierre invisible de 20 cm, el cual sube hasta la pretina. En parte baja presenta una abertura con traslape de 16 cm de largo, con pequeña trampa por si se sube dobladillo no pierda forma de largo y elegancia.
 - 5.34. **Forro:** el delantero y los traseros de la falda llevan forro.
 - 5.35. La unión de los traseros con el delantero y entre ambos traseros lleva una costura de tres hilos (recta, over y puntadas más abiertas).
 - 5.36. **Dobladillo:** lo lleva en el ruedo de 5 cm de ancho con maquina cadenera y over.
 - 5.37. Todas las costuras de 12 puntadas por pulgada mínimo.
 - 5.38. **Etiquetado:** Contar con etiqueta de marca (preferentemente tampográfica), composición y cuidado de la prenda, así como la talla. De conformidad con la NOM-004-SE-2021, información comercial- etiquetado de productos textiles, prendas de vestir, sus accesorios y ropa de casa
 - 5.39. Tolerancia en medidas de hasta 10 cm: ± 0.5 cm.
 - 5.40. Tolerancia en medidas de 10.1 cm en adelante: de ± 1 cm.

6. MATERIALES

- 6.1. Tela exterior: 55% poliéster y 45% lana
- 6.2. Tela exterior: 240 g/m²± 3%
- 6.3. Forro: tafetán 100% poliéster liso

7. PRUEBAS DE VALIDACIÓN Y VALORES DE REFERENCIA

7.1 Identificación y contenido de fibras

7.7.1 55 ± 3% poliéster

7.7.2 45 ± 3% lana

7.7.3 Forro: 100% poliéster

7.2 Masa por unidad de área



"ADQUISICIÓN CONSOLIDADA DE VESTUARIO, UNIFORMES, CALZADO Y EQUIPO DE PROTECCIÓN PARA EL EJERCICIO FISCAL 2024".

029

- 7.2.1 240 g/m² ± 3%
- 7.3 Resistencia mínima a la tracción
 - 7.3.1 Urdimbre 700 N mínimo
 - 7.3.2 Trama 680 N mínimo
- 7.4 Resistencia mínima al rasgado
 - 7.4.1 Urdimbre 60 N mínimo
 - 7.4.2 Trama 58 N mínimo
- 7.5 Cambios dimensionales después del lavado y secado (Lavado 8B secado A)
 - 7.5.1 Urdimbre ± 2%
 - 7.5.2 Trama ± 2%.
- 7.6 Grado de solidez mínimo del color al lavado doméstico y comercial procedimiento de lavado 1 ciclo (a 1 s)
 - 7.6.1 Cambio 4 transferencia 3
- 7.7 Numero de hilos por unidad de longitud (hilos/cm)
 - 7.7.1 Urdimbre 30 ± 1 hilos/cm,
 - 7.7.2 Trama 27 ± 1 hilos/cm

8. MÉTODOS DE REFERENCIA

- 8.1. NMX-A-1833/1-INNTEX-2014, ANÁLISIS QUÍMICO CUANTITATIVO-PARTE 1
- 8.2. NMX-A-1833/4-INNTEX-2014, ANÁLISIS QUÍMICO CUANTITATIVO
- 8.3. NMX-A-3801-INNTEX-2012 MASA POR UNIDAD DE ÁREA
- 8.4. NMX-A-059/2-INNTEX-2019 RESISTENCIA A LA TRACCIÓN
- 8.5. NMX-A-109-INNTEX-2012 RESISTENCIA AL RASGADO
- 8.6. NMX-A-5077-INNTEX-2015 ENCOGIMIENTO
- 8.7. NMX-A-105-C06-INNTEX-2015 GRADO DE SOLIDEZ MÍNIMO DEL COLOR AL LAVADO DOMÉSTICO Y COMERCIAL
- 8.8. NMX-A-7211/2-INNTEX-2015 NUMERO DE HILOS POR UNIDAD DE LONGITUD (HILOS/CM)
- 8.9. NOM-004-SE-2021, INFORMACIÓN COMERCIAL- ETIQUETADO DE PRODUCTOS TEXTILES, PRENDAS DE VESTIR, SUS ACCESORIOS Y ROPA DE CASA

TSDA09, TRAJE SASTRE PARA DAMA (3 PIEZAS: SACO, CHALECO Y FALDA) 70% POLIESTER 30% VISCOSA

PARTIDA:	118				
UNIDAD DE MEDIDA:	Conjunto				
ORIGEN DEL BIEN:	México				
GRADO DE INTEGRACIÓN NACIONAL:	65%				
CANTIDAD MÍNIMA DE BIENES SIN LOGOTIPO	CANTIDAD MÁXIMA DE BIENES SIN LOGOTIPO	CANTIDAD MÍNIMA DE BIENES CON LOGOTIPO	CANTIDAD MÁXIMA DE BIENES CON LOGOTIPO	CANTIDAD MÍNIMA DE BIENES TOTALES REQUERIDOS	CANTIDAD MÁXIMA DE BIENES TOTALES REQUERIDOS
771	1,530	0	0	771	1,530
CÓDIGO:	TSDA09				
CONCEPTO:	TRAJE SASTRE PARA DAMA (3 PIEZAS: SACO, CHALECO Y FALDA) 70% POLIESTER 30% VISCOSA				

1. ALCANCE

- 1.1. Esta ficha es para aplicación de traje sastre para dama (saco, chaleco y falda) tela 70% poliéster 30% viscosa



"ADQUISICIÓN CONSOLIDADA DE VESTUARIO, UNIFORMES, CALZADO Y EQUIPO DE PROTECCIÓN PARA EL EJERCICIO FISCAL 2024".

030

2. IMAGEN ILUSTRATIVA

Nota: Las imágenes son de carácter ilustrativo mas no limitativo del diseño final del

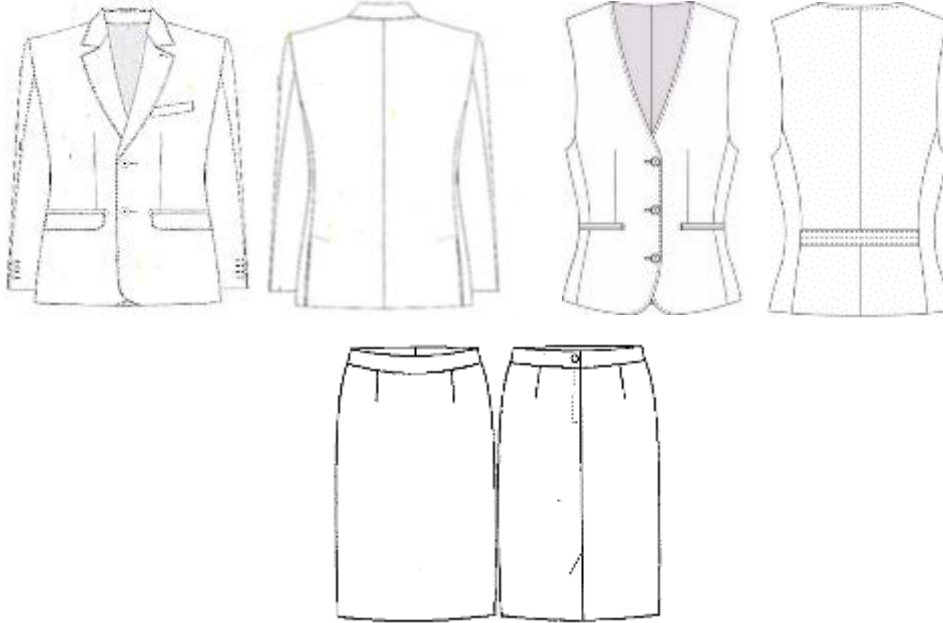

producto.

3. UNIDAD DE MEDIDA

3.1. Conjunto

4. CUADRO DE TALLAS

DAMA

TALLA	26	28	30	32	34	36	38	40	42	44	46	48	50

5. DISEÑO

- 5.1. Colores: azul marino, gris Oxford, negro u otros.
- 5.2. Traje sastre para dama (saco, chaleco y falda).
Saco
- 5.3. **Frente:** delantero de dos piezas con costadillo
- 5.4. El delantero debe ser previamente entretelado, al centro lleva dos pinzas de forma vertical a la altura del pecho, fijadas con pespunte al filo, asegurar simetría en ambas pinzas en los dos delanteros. La primera pinza del costado hacia el centro a la altura del busto, la segunda pinza del centro hacia el costado de 1 pulgada más hacia arriba
- 5.5. Lleva dos bolsas simuladas en la parte inferior en ambos delanteros inclinadas hacia la parte inferior con vivos de 0.5 cm y con una entrada de 12.5 cm
- 5.6. Con una cartera en medio del vivo superior con forma irregular, con esquinas semiredondas de la misma tela
- 5.7. Con forro en su interior previamente entretelada
- 5.8. Cierra al frente de derecha izquierda por medio de dos botones de pasta de número 32 (aprox 20 mm) de cuatro orificios del color de la prenda, colocados en el delantero izquierdo en forma equidistante, y en el delantero derecho con dos ojales tipo botella en forma horizontal.
- 5.9. En el costadillo lleva costura recta.
- 5.10. En los delanteros en la parte inferior lleva una parte semiredonda en los fillos.
- 5.11. **Espalda:** de 2 piezas, con un refuerzo de entretela en la parte superior interna, de 5 pulgadas de ancho.
- 5.12. **Cuello:** cuello con solapa previamente entretelada, solapa tipo escuadra con una medida de 7.5 cm y 3.5 cm de ancho y en la parte posterior del cuello un refuerzo



"ADQUISICIÓN CONSOLIDADA DE VESTUARIO, UNIFORMES, CALZADO Y EQUIPO DE PROTECCIÓN PARA EL EJERCICIO FISCAL 2024".

031

- con la misma forma
- 5.13. Un pie de cuello en la parte posterior de 2 cm.
 - 5.14. Cuello y solapa lleva una costura al filo.
 - 5.15. **Manga:** manga sastre de 2 piezas con martillo de 2.5 cm de profundidad en orilla, desvaneciendo a nada hacia la parte superior. 1 botón tamaño 20 de 4 orificios al tono de la tela.
 - 5.16. En las mangas lleva dobladillo de 3 cm con máquina recta.
 - 5.17. Vistas delanteras de 7.5 cm con entretela fisionable en su interior.
 - 5.18. **Forro:** delantero de una pieza unido a costadillo con pinza de busto solamente va planchada,
 - 5.19. Espalda formada por 2 piezas unidas por costuras central formando un fuelle que inicia a 8.0 cm del pie de cuello es de 29 cm de largo por 2.5 cm de profundidad.
 - 5.20. Hombreras laminadas de dama, caída de fieltro.
 - 5.21. Entretela en delanteros, costadillo, vistas, vivos, carteleras y cuello, entretela no tejida fisionable de hilo en sisas, cabeza manga, espalda y dobladillo.
 - 5.22. Dobladillo en ruedo y mangas de 3.0 cm de ancho, fijo con una puntada en todas las costuras.
 - 5.23. Largo total 62.0 cm en prenda terminada tomando a centro espalda.
 - 5.24. Todas las costuras de 12 puntadas por pulgada mínimo.
 - 5.25. **Etiquetado:** Contar con etiqueta de marca (preferentemente tampográfica), composición y cuidado de la prenda, así como la talla. De conformidad con la NOM-004-SE-2021, información comercial- etiquetado de productos textiles, prendas de vestir, sus accesorios y ropa de casa
 - 5.26. Tolerancia en medidas de hasta 10 cm: ± 0.5 cm.
 - 5.27. Tolerancia en medidas de 10.1 cm en adelante: de ± 1 cm
 - 5.28. Logotipos: Considerar el logotipo de la institución correspondiente, en caso de que se requiera
- Chaleco**
- 5.29. **Delanteros** con pinza vertical que inicia debajo del busto y termina en la bolsa, costadillos fusionados, escote en "V", bolsas de doble vivo de 1/16" de ancho cada vivo, con entrada de 5" con remate media luna y presilla en extremo, vivos con hilo al tono. Delantero derecho con 3 ojales de botella con presilla, ojales con hilo al tono. Delantero izquierdo con 3 botones de pasta número 32 (aprox 20 mm) coincidentes con los ojales pegados en cruz con hilo al tono, botones al tono de la tela. Pespunte punto inglés a 1/16" con hilo al tono en filo escote y centro delantero.
 - 5.30. Filos inferiores en redondo.
 - 5.31. **Espalda** de 2 piezas con costura central. Martingala de costadillo a costadillo de 1 1/2" de ancho; la martingala presenta triple pespunte recto con hilo al tono, el primero centrado en el ancho y los dos restantes a 1/16" del filo.
 - 5.32. **Vistas** delanteras de tela, con entretela fusionable en su interior, bias con pespunte decorativo en contraste en vista unión a forro.
 - 5.33. **Forro**, delantero de una pieza unido a costadillo con pinza de busto solamente va planchada (no costurada); espalda formada por 2 piezas unidas por costura central.
 - 5.34. Entretelas en delanteros, costadillo, vistas y vivos fusionable de hilo en sisas, espalda y dobladillo.
 - 5.35. Dobladillo en ruedo de 1 1/2" de ancho, fijo con una puntada en todas las costuras.
 - 5.36. Largo total de 53.0 cm en prenda terminada tomado a centro espalda.
 - 5.37. Todas las costuras de 12 puntadas por pulgada mínimo.
 - 5.38. **Etiquetado:** Contar con etiqueta de marca (preferentemente tampográfica), composición y cuidado de la prenda, así como la talla. De conformidad con la NOM-004-SE-2021, información comercial- etiquetado de productos textiles, prendas de vestir, sus accesorios y ropa de casa
 - 5.39. Tolerancia en medidas de hasta 10 cm: ± 0.5 cm.
 - 5.40. Tolerancia en medidas de 10.1 cm en adelante: de ± 1 cm.
 - 5.41. Logotipos: Considerar el logotipo de la institución correspondiente, en caso de que se requiera.
- Falda**
- 5.42. Corte recto clásica, largo a la rodilla proporcional a la talla.
 - 5.43. **Delantero** de una pieza, con una pinza a cada lado de 9 cm de largo.
 - 5.44. **Pretina** entretelada en cintura de una sola pieza de 3.5 cm de ancho que cierra en la parte trasera con un ojal y botón de pasta al tono de la tela de 1 cm.
 - 5.45. **Trasero** de dos piezas, cada uno con una pinza al centro de 12 cm de largo.
 - 5.46. Los dos traseros cerrarán por medio de un cierre invisible de 20 cm, el cual sube hasta la pretina. En parte baja presenta una abertura con traslape de 16 cm de



"ADQUISICIÓN CONSOLIDADA DE VESTUARIO, UNIFORMES, CALZADO Y EQUIPO DE PROTECCIÓN PARA EL EJERCICIO FISCAL 2024".

032

largo, con pequeña trampa por si se sube dobladillo no pierda forma de largo y elegancia.

- 5.47. **Forro:** el delantero y los traseros de la falda llevan forro.
- 5.48. La unión de los traseros con el delantero y entre ambos traseros lleva una costura de tres hilos (recta, over y puntadas más abiertas).
- 5.49. **Dobladillo:** lo lleva en el ruedo de 5 cm de ancho con maquina cadenera y over.
- 5.50. Todas las costuras de 12 puntadas por pulgada mínimo.
- 5.51. **Etiquetado:** Contar con etiqueta de marca (preferentemente tampográfica), composición y cuidado de la prenda, así como la talla. De conformidad con la NOM-004-SE-2021, información comercial- etiquetado de productos textiles, prendas de vestir, sus accesorios y ropa de casa
- 5.52. Tolerancia en medidas de hasta 10 cm: ± 0.5 cm.
- 5.53. Tolerancia en medidas de 10.1 cm en adelante: de ± 1 cm.

6. MATERIALES

- 6.1. Tela exterior: 70% poliéster y 30% viscosa
- 6.2. Tela exterior: 240 g/m² $\pm 3\%$
- 6.3. Forro: tafetán 100% poliéster liso

7. PRUEBAS DE VALIDACIÓN Y VALORES DE REFERENCIA

- 7.1. Identificación y contenido de fibras
 - 7.1.1. 70 $\pm 3\%$ poliéster
 - 7.1.2. 30 $\pm 3\%$ viscosa
 - 7.1.3. Forro: 100% poliéster
- 7.2. Masa por unidad de área
 - 7.2.1. 240 g/m² $\pm 3\%$
- 7.3. Resistencia mínima a la tracción
 - 7.3.1. Urdimbre 980 N mínimo
 - 7.3.2. Trama 670 N mínimo
- 7.4. Resistencia mínima al rasgado
 - 7.4.1. Urdimbre 60 N mínimo
 - 7.4.2. Trama 58 N mínimo
- 7.5. Cambios dimensionales después del lavado y secado (Lavado 8B secado A)
 - 7.5.1. Urdimbre $\pm 2\%$
 - 7.5.2. Trama $\pm 2\%$.
- 7.6. Determinación de la solidez del color de los materiales textiles sometidos al lavado en seco
 - 7.6.1. Cambio 3-4 transferencia 3
- 7.7. Numero de hilos por unidad de longitud (hilos/cm)
 - 7.7.1 Urdimbre 41 ± 1 hilos/cm
 - 7.7.2 Trama 25 ± 1 hilos/cm

8. MÉTODOS DE REFERENCIA

- 8.1. NMX-A-1833/1-INNTEX-2014, ANÁLISIS QUÍMICO CUANTITATIVO-PARTE 1
- 8.2. NMX-A-1833/11-INNTEX-2014, ANÁLISIS QUÍMICO CUANTITATIVO
- 8.3. NMX-A-3801-INNTEX-2012 MASA POR UNIDAD DE ÁREA
- 8.4. NMX-A-059/2-INNTEX-2019 RESISTENCIA A LA TRACCIÓN
- 8.5. NMX-A-109-INNTEX-2012 RESISTENCIA AL RASGADO
- 8.6. NMX-A-5077-INNTEX-2015 ENCOGIMIENTO
- 8.7. NMX-A-125-INNTEX-2005 DETERMINACION DE LA SOLIDEZ DEL COLOR DE LOS MATERIALES TEXTILES SOMETIDOS AL LAVADO EN SECO
- 8.8. NMX-A-7211/2-INNTEX-2015 NUMERO DE HILOS POR UNIDAD DE LONGITUD (HILOS/CM)
- 8.9. NOM-004-SE-2021, INFORMACIÓN COMERCIAL- ETIQUETADO DE PRODUCTOS TEXTILES, PRENDAS DE VESTIR, SUS ACCESORIOS Y ROPA DE CASA.

ATENTAMENTE

VÍCTOR MANUEL DÍAZ VILCHIS
REPRESENTANTE LEGAL



"ADQUISICIÓN CONSOLIDADA DE VESTUARIO, UNIFORMES, CALZADO Y EQUIPO DE PROTECCIÓN PARA EL EJERCICIO FISCAL 2024".

033

FORMATO. MANIFESTACIÓN PARA DAR CUMPLIMIENTO A LA REGLA 8

Ciudad de México, a 02 de mayo de 2024.

**SECRETARÍA DE LA FUNCIÓN PÚBLICA
PRESENTE**

Me refiero al procedimiento de contratación para la **ADQUISICIÓN CONSOLIDADA DE VESTUARIO, UNIFORMES, CALZADO Y EQUIPO DE PROTECCIÓN PARA EL EJERCICIO FISCAL 2024**, en el que mí representada, la empresa **Hamer, S.A. de C.V.**, participa a través de la presente propuesta.

Sobre el particular, y en los términos de lo previsto por las "Reglas para la determinación, acreditación y verificación del contenido nacional de los bienes que se ofertan y entregan en los procedimientos de contratación, así como para la aplicación del requisito de contenido nacional en la contratación de obras públicas, que celebren las dependencias y entidades de la Administración Pública Federal", el que suscribe, manifiesta bajo protesta de decir verdad que, en el supuesto de que me sea adjudicado el contrato respectivo, la totalidad de los bienes que oferto en dicha propuesta y suministraré, bajo la partidas:

PARTIDA 3. CÓDIGO BATA03 BATA DE TRABAJO UNISEX
PARTIDA 8. CÓDIGO BLUS01 BLUSA DAMA MANGA LARGA
PARTIDA 64. CÓDIGO PANT04 PANTALÓN VESTIR DAMA 70% POLIÉSTER 30% ALGODÓN
PARTIDA 65. CÓDIGO PANT05 PANTALÓN VESTIR CABALLERO 70% POLIÉSTER 30% ALGODÓN
PARTIDA 82. CÓDIGO PLYP12 PLAYERA TIPO POLO MANGA CORTA DAMA 100% ALGODÓN
PARTIDA 87. CÓDIGO TSCP01 PANTALÓN DE VESTIR PARA CABALLERO 55% POLIÉSTER 45% LANA
PARTIDA 94. CÓDIGO TSDF01 FALDA DE VESTIR PARA DAMA 55% POLIÉSTER 45% LANA
PARTIDA 96. CÓDIGO TSDP01 PANTALÓN DE VESTIR PARA DAMA 55% POLIÉSTER 45% LANA
PARTIDA 97. CÓDIGO TSDP02 PANTALÓN DE VESTIR PARA DAMA 70% POLIÉSTER 30% VISCOSA
PARTIDA 98. CÓDIGO TSDS01 SACO PARA DAMA 55% POLIÉSTER 45% LANA
PARTIDA 113. CÓDIGO TSDA04 TRAJE SASTRE PARA DAMA (3 PIEZAS: SACO, CHALECO Y PANTALÓN) 55% POLIÉSTER 45% LANA
PARTIDA 115. CÓDIGO TSDA06 TRAJE SASTRE PARA DAMA (2 PIEZAS: SACO Y FALDA) 55% POLIÉSTER 45% LANA
PARTIDA 118. CÓDIGO TSDA09 TRAJE SASTRE PARA DAMA (3 PIEZAS: SACO, CHALECO Y FALDA) 70% POLIÉSTER 30% VISCOSA

Serán producidos en los Estados Unidos Mexicanos y contarán con un porcentaje de contenido nacional de cuando menos **el 65%**.

De igual forma manifiesto bajo protesta de decir verdad, que tengo conocimiento de lo previsto en el artículo 57 de la Ley de Adquisiciones, Arrendamientos y Servicios del Sector Público; en este sentido, me comprometo, en caso de ser requerido, a aceptar una verificación del cumplimiento de los requisitos sobre el contenido nacional de los bienes aquí ofertados, a través de la exhibición de la información documental correspondiente y/o a través de una inspección física de la planta industrial en la que se producen los bienes, conservando dicha información por tres años a partir de la entrega de los bienes a la convocante.

ATENTAMENTE

VÍCTOR MANUEL DÍAZ VILCHIS
REPRESENTANTE LEGAL



**ANEXO 1.
ANEXO TÉCNICO**

ADQUISICIÓN CONSOLIDADA DE VESTUARIO, UNIFORMES, CALZADO Y EQUIPO DE PROTECCIÓN PARA EL EJERCICIO FISCAL 2024.

1. OBJETIVO DE LA CONTRATACIÓN

Se requiere la **Adquisición Consolidada de Vestuario, Uniformes, Calzado y Equipo de Protección para el ejercicio fiscal 2024**, a fin de suministrar los bienes a las **PARTICIPANTES** señaladas en el **APÉNDICE VI** del presente **ANEXO 1. ANEXO TÉCNICO**; atendiendo los principios de economía, eficacia, eficiencia, imparcialidad y honradez, que aseguren las mejores condiciones de contratación para el Estado, de conformidad con lo establecido en el artículo 134 de la Constitución Política de los Estados Unidos Mexicanos.

2. DESCRIPCIÓN GENERAL DE LA CONTRATACIÓN.

El procedimiento de contratación para la **Adquisición Consolidada de Vestuario, Uniformes, Calzado y Equipo de Protección para el ejercicio fiscal 2024** consta de las **PARTIDAS** que se detallan en el **APÉNDICE IV. DEMANDA AGREGADA**.

La adjudicación se efectuará por **PARTIDA** de acuerdo con el presente **ANEXO I. ANEXO TÉCNICO** y respetando las reglas del abastecimiento simultáneo .

Asimismo, se establecieron los **Catálogos de Bienes**, donde se detallan las características de los bienes a adquirir, mismos que se adjuntan al presente documento como **APÉNDICES I y II**, los cuales van ligados al **APÉNDICE IV**, donde se establecen los volúmenes de bienes a comprar para cada una de las **PARTICIPANTES**.

De conformidad con el artículo 47 de la LAASSP y 85 del RLAASSP, los **CONTRATOS** derivados de este procedimiento serán abiertos de conformidad con los volúmenes establecidos en el **APÉNDICE IV** del **ANEXO 1. ANEXO TÉCNICO**.

Los **LICITANTES** podrán participar para una o más partidas, siendo la adjudicación por partida completa para 53 partidas.

Por abastecimiento simultáneo con tres fuentes de abasto **para 17 partidas, primera fuente al 50%, la segunda fuente al 30%, y la tercera fuente al 20%**, el porcentaje diferencial de precio considerado para determinar las proposiciones susceptibles de ser consideradas para la adjudicación del contrato no podrá ser superior al 10%, respecto de la proposición con el precio más bajo, lo anterior con fundamento en los artículos 29 fracción XII, 39, de la **LAASSP e inciso h), fracción II, del artículo 39 y fracción II, del artículo 59 del RLAASSP**:

Partidas con abastecimiento simultáneo:

Partida	Código	Concepto
3	BATA03	BATA DE TRABAJO UNISEX
5	BATA05	BATA MÉDICO CABALLERO
6	BATA06	BATA MÉDICO DAMA
14	CAMS02	CAMISA DE VESTIR CABALLERO 70% POLIÉSTER 30% ALGODÓN
16	CAMS04	CAMISA MANGA CORTA
20	CAMI01	CAMISETA CUELLO REDONDO
30	CHAL01	CHALECO DE ACRILÁN
35	CHAM02	CHAMARRA 100% POLIÉSTER CON GORRO
48	FILP01	FILIPINA UNISEX
50	FILP03	FILIPINA DAMA 65% POLIÉSTER 35% ALGODÓN



"ADQUISICIÓN CONSOLIDADA DE VESTUARIO, UNIFORMES, CALZADO Y EQUIPO DE PROTECCIÓN PARA EL EJERCICIO FISCAL 2024".

035

Partida	Código	Concepto
64	PANT04	PANTALÓN VESTIR DAMA 70% POLIÉSTER 30 % ALGODÓN
65	PANT05	PANTALÓN VESTIR CABALLERO 70% POLIÉSTER 30% ALGODÓN
86	TSCC01	CAMISA PARA TRAJE CABALLERO
91	TSDB01	BLUSA PARA TRAJE DAMA
98	TSDS01	SACO PARA DAMA 55% POLIESTER 45% LANA
108	TSCA01	TRAJE SASTRE PARA CABALLERO (2 PIEZAS: SACO Y PANTALÓN) 55% POLIESTER 45% LANA
139	CCHO05	CALZADO CLÍNICO ESTILO DERBY UNISEX

2.1 Vigencia de los contratos

Los contratos que resulten de la adjudicación del presente procedimiento de contratación estarán vigentes a partir del día hábil siguiente a la notificación de la adjudicación y hasta el 31 de diciembre de 2024.

2.2 Administradores de los contratos.

Para efectos de la administración de la contratación, cada una de las **PARTICIPANTES**, designará a un Administrador del o los contratos, mismos que se detallan en el **APÉNDICE VIII** del presente **ANEXO 1. ANEXO TÉCNICO**.

2.3 Calidad

Los bienes ofertados deberán cumplir con las especificaciones técnicas y Normas Oficiales Mexicanas, Normas Internacionales o Normas de referencia establecidas para cada **PARTIDA** en los **APÉNDICES I, II y III** del presente **ANEXO 1. ANEXO TÉCNICO**.

Los **LICITANTES**, como parte de su propuesta técnica, deberán entregar los resultados de las pruebas de calidad emitidas por laboratorio acreditado ante la EMA (Entidad Mexicana de Acreditación), deberán ser con fecha posterior al 5 de marzo de 2024 (fecha de la publicación de la convocatoria NO. LA-27-703-027703982-N-15-2024. Dichas pruebas deberán ser acompañadas con documento del laboratorio que las emita, dirigido a la convocante, donde avale la autenticidad de las mismas.

Los resultados de las pruebas de laboratorio para las partidas de vestuario, calzado y equipo de protección deberán ser de acuerdo a lo siguiente:

- Para las partidas de vestuario cuyas especificaciones técnicas se establecen en el **APÉNDICE I** del **ANEXO 1. ANEXO TÉCNICO**, un estado de resultados por cada tipo de tela de conformidad con las partidas establecidas en el **APÉNDICE III** del **ANEXO 1. ANEXO TÉCNICO**.
- Paras las partidas de vestuario se deberán presentar pruebas de confección para cada una de las partidas que oferte señalando que cumplen con las especificaciones técnicas que se establecen en el **APÉNDICE I**, del **ANEXO 1. ANEXO TÉCNICO**.
- Para las partidas de calzado se deberá presentar un estado de resultados por cada grupo de partidas que oferte como se establece en el **APÉNDICE III** del **ANEXO 1. ANEXO TÉCNICO**, señalando que cumplen con las especificaciones técnicas establecidas en el **APÉNDICE II** del **ANEXO 1. ANEXO TÉCNICO**.

Para las partidas de calzado, los certificados de cumplimiento de la NOM y los informes de resultados, deberán contener cada uno los valores y normas establecidos en el Apéndice II. Catálogo de Bienes y Equipo de Protección, en correspondencia con el Apéndice III. Pruebas de Validación y Valores de Referencia del Anexo I. Anexo Técnico, así como indicar, la marca modelo y tipo de protección.



“ADQUISICIÓN CONSOLIDADA DE VESTUARIO, UNIFORMES, CALZADO Y EQUIPO DE PROTECCIÓN PARA EL EJERCICIO FISCAL 2024”.

036

- d) Un estado de resultados de pruebas de elementos de construcción para cada una de las partidas que oferte de conformidad con lo establecido en el **APÉNDICE II del ANEXO 1. ANEXO TÉCNICO**.
- e) Se deberá presentar un estado de resultados para las partidas de equipo de protección como se establece en el **APÉNDICE III del ANEXO 1. ANEXO TÉCNICO**.

Los **LICITANTES** como parte de su propuesta técnica deberán entregar una manifestación de que los bienes que entregarán, en caso de resultar adjudicados cumplirán con la totalidad de las especificaciones técnicas contenidas en los **APÉNDICES I, II y III** del presente **ANEXO 1. ANEXO TÉCNICO** de conformidad con lo solicitado en el inciso **g)** del numeral **4 Requisitos Técnicos**.

2.4 Defectos o vicios ocultos.

En caso de que los bienes presenten defectos o vicios ocultos durante el periodo de garantía, el **PROVEEDOR** deberá reemplazar los bienes en un periodo máximo de **10 (diez) días hábiles** contados a partir de que se realice la notificación del motivo de rechazo por escrito o por algún medio electrónico.

En caso de que el **PROVEEDOR** no realice la sustitución de los bienes en el plazo establecido, se hará acreedor a la aplicación de las penas convencionales de conformidad con lo establecido en el numeral **5** del presente **ANEXO 1. ANEXO TÉCNICO**, mismas que serán pactadas en el contrato respectivo.

3. CONDICIONES DE ENTREGA.

Los **PROVEEDORES** deberán entregar bienes 100% nuevos, que cumplan con la totalidad de las especificaciones técnicas, unidades de medida y cantidades; y deberán ser entregados a entera satisfacción de las **PARTICIPANTES** de acuerdo a lo estipulado en los **APÉNDICES I, II, III** y de conformidad con el **APÉNDICE VII**, denominado **Programa de Fabricación de los Bienes**, previsto en el numeral **4** inciso **e)**.

La **CONVOCANTE** y/o las **PARTICIPANTES**, podrán realizar visitas a las instalaciones donde se fabriquen los bienes, con el objetivo de revisar el avance y cumplimiento al **Programa de Fabricación de los Bienes** de los **PROVEEDORES**, notificándoles las fechas de visita **3 (tres) días hábiles** previos a su realización.

Los **PROVEEDORES** que hayan resultado adjudicados entregarán por escrito o vía correo electrónico al **ADMINISTRADOR DEL CONTRATO** de cada una de las **PARTICIPANTES**, el listado de tallas y/o medidas de las **PARTIDAS** adjudicadas según sea el caso, dentro de los **5 (cinco) días naturales** siguientes a la notificación de la adjudicación.

Una vez recibidos los listados de tallas y/o medidas de las partidas adjudicadas por parte de los **PROVEEDORES**, el **ADMINISTRADOR DEL CONTRATO** de cada una de las **PARTICIPANTES** contará con **5 (cinco) días naturales** para entregar a los **PROVEEDORES**:

- a. Los archivos con el Manual de Identidad Gráfica o la imagen institucional para su aplicación en las **PARTIDAS** que así lo soliciten (que incluya logotipos, sus medidas y colores con códigos pantone), conforme a los **APÉNDICES I, II y IV**. En caso de que alguna de las **PARTICIPANTES** lo requiera, el **PROVEEDOR** deberá firmar y cumplir el acuerdo de confidencialidad para el manejo de su identidad gráfica para su posterior entrega.
- b. La relación definitiva de cantidades, tallas y colores de los bienes por **PARTIDA** que les hayan sido adjudicadas. Lo anterior, tomando como referencia el formato y las cantidades mínimas y máximas descritas en el **APÉNDICE IV**.

3.1 Plazo y lugar de entrega.

La entrega de los bienes requeridos por las **PARTICIPANTES** deberá realizarse dentro de los **180 (ciento ochenta) días naturales** siguientes a la entrega por oficio de cada participante, del listado definitivo de cantidades, tallas, colores e identidad gráfica de bienes por **PARTIDA** referido



“ADQUISICIÓN CONSOLIDADA DE VESTUARIO, UNIFORMES, CALZADO Y EQUIPO DE PROTECCIÓN PARA EL EJERCICIO FISCAL 2024”.

037

en el numeral 3 del presente ANEXO 1. ANEXO TÉCNICO, y en su caso de la entrega del anticipo cuando este haya sido solicitado oportunamente por el **PROVEEDOR**.

La entrega de los bienes será Libre a Bordo Destino (LAB Destino) a nivel de piso en las ubicaciones señaladas en el **APÉNDICE V** del presente ANEXO 1. ANEXO TÉCNICO.

Las entregas de los bienes podrán ser parciales antes del cumplimiento del plazo. En el caso de las **PARTIDAS** sujetas a las pruebas de calidad en los bienes establecidas en el numeral 3.3 Pruebas de calidad a los bienes del presente ANEXO 1. ANEXO TÉCNICO, las entregas parciales procederán una vez obtenido el resultado positivo de dichas pruebas.

3.2 Embalaje, empaque, fletes y maniobras.

Los **PROVEEDORES**, deberán entregar los bienes con un empaque individual que indique la **PARTIDA** a la cual pertenecen, así como la talla y medidas, y deberán garantizar un embalaje con protección contra el clima, manejo, estiba y en general, de cualquier agente externo que pudiera dañar los bienes durante su transporte o almacenaje.

Para los bienes correspondientes a las partidas de calzado, el empaque individual será una caja de cartón, indicando la marca, modelo, talla y color, adicionalmente la razón social del **PROVEEDOR**.

Para los bienes de las **PARTIDAS** de equipo de protección personal, el empaque será el original del fabricante.

La integridad de los bienes será responsabilidad del **PROVEEDOR** hasta que se efectúe la entrega y ésta sea recibida por parte del personal autorizado para recibirlos, designado por oficio por el **ADMINISTRADOR DEL CONTRATO**.

El traslado de los bienes estará a cargo del **PROVEEDOR**, de forma que deberá considerar los costos en su oferta económica.

3.3 Pruebas de calidad a los bienes.

De conformidad con lo dispuesto en los artículos 4, fracciones I, XI, XVII, XX y XXIV, 7 y 54 de la Ley de Infraestructura de la Calidad, se realizarán pruebas para que se verifique la calidad de los bienes, para lo cual el **PROVEEDOR** deberá notificar por escrito a la **PARTICIPANTE DESIGNADA** la fecha en la que cuente con la tela para su fabricación. Asimismo, deberá notificar la fecha en que tenga el 30% de los bienes terminados; señalando el cumplimiento de este porcentaje a la **PARTICIPANTE DESIGNADA**, para el seguimiento de la toma de muestras, la toma de muestras para las pruebas de calidad a los bienes se realizará en las instalaciones donde indique el **PROVEEDOR** de conformidad con el **Programa de Fabricación de los Bienes**. Para el cumplimiento del 30% de avance en la fabricación de bienes no podrá exceder de los **45 (cuarenta y cinco) días naturales** posteriores al inicio de la contabilización del plazo de entrega de los bienes.

En caso de que el resultado de la prueba sea negativo, no podrán entregar los bienes a las **PARTICIPANTES**, de conformidad con lo señalado en el numeral 3.1 del presente ANEXO 1. ANEXO TÉCNICO.

Las pruebas serán realizadas por laboratorios acreditados ante la Entidad Mexicana de Acreditación, A.C. (EMA), los cuales serán designados por la convocante.

Los laboratorios designados realizarán la toma de muestras de conformidad con el método acreditado para tal fin.

3.3.1 Muestreo.

Para efectos de la verificación de la calidad de los bienes, se realizará un muestreo de conformidad con lo dispuesto en la Norma Mexicana NMX-Z-12-1-1987 y NMX-Z-12-2-1987 “Muestreo por Inspección de Atributos” aplicando un plan de muestreo sencillo de inspección normal nivel de calidad 10, correspondiente a la inspección especial S-1, mismo que se describe en la siguiente tabla:

TAMAÑO DE LA PARTIDA	NIVEL DE INSPECCIÓN ESPECIAL S-1	NÚMERO DE MUESTRAS REQUERIDAS*	NIVEL DE CALIDAD ACEPTABLE	
			ACEPTADA	RECHAZADA
De 501 a 35,000	C	5	1	2
De 35,001 a 150,000	D	8	2	3
150,001 a 500,000	D	8	2	3
500,001 y más	D	8	2	3



“ADQUISICIÓN CONSOLIDADA DE VESTUARIO, UNIFORMES, CALZADO Y EQUIPO DE PROTECCIÓN PARA EL EJERCICIO FISCAL 2024”.

038

Las pruebas de calidad descritas en los numerales **2.3 Calidad y 3.3 Pruebas de calidad a los bienes** del presente ANEXO 1. ANEXO TÉCNICO se ajustarán al mismo proceso de análisis, con excepción de que en el punto **3.3 Pruebas de calidad a los bienes** se deberá considerar lo establecido en el numeral 3.3.1 Muestreo.

Dichas pruebas se dividirán en 2 grupos:

- a) **Telas:** Se realizarán pruebas de calidad por cada familia de telas, para los proveedores adjudicados con 2 o más partidas que compartan una familia de tela, los resultados de las pruebas de familia se aplicaran a todas las partidas que utilicen el mismo tipo de tela, sin importar el número de partidas adjudicadas a un solo proveedor, quien proporcionará 5 metros de tela necesarios para dichas pruebas.
- b) **Confección:** Se realizarán las pruebas de confección a cada una de las partidas que así lo requieran, en los informes solicitados en el numeral 2.3 Calidad se deberá considerar la entrega de un solo informe correspondiendo a una única muestra, y las pruebas de calidad consideradas en el numeral 3.3 Pruebas de calidad a los bienes deberá obedecer a la tabla descrita en el numeral 3.3.1 Muestreo.

El costo de las pruebas será con cargo al PROVEEDOR y el laboratorio entregará los Informes de Resultados originales a la PARTICIPANTE DESIGNADA, para dar seguimiento a este proceso, la PARTICIPANTE DESIGNADA mediante oficio informará a la CONVOCANTE, a cada una de las PARTICIPANTES, y al PROVEEDOR la aceptación o rechazo de las partidas, en razón del resultado obtenido en la prueba de laboratorio, mismo que deberá ser aceptado por el proveedor y cada una de las PARTICIPANTES.

El costo aproximado de las pruebas para cada PARTIDA se da a conocer en el APÉNDICE IX del presente Anexo Técnico, el cual considera el costo de muestreo.

En caso de que el PROVEEDOR incumpla con las condiciones técnicas y de calidad establecidas en el presente ANEXO 1. ANEXO TÉCNICO y en los APÉNDICES I, II y III derivado del resultado obtenido de las pruebas de calidad a los bienes que aplique, se obliga a reemplazar los bienes terminados presentados para el proceso de muestreo, señalado en el numeral 3.3 para que se realice nuevamente el proceso de toma de muestras y el pago de la(s) prueba(s) que aplique(n). Esto no amplía ni modifica el plazo de entrega de los bienes establecido en el numeral 3.1 del presente ANEXO 1. ANEXO TÉCNICO.

3.3.2 Procedimiento para la toma de muestras:

En el APÉNDICE IX. - DETALLE DE COSTO POR MUESTRA, se determina(n) la(s) PARTICIPANTE(S) DESIGNADA(S) que llevará(n) a cabo el procedimiento para la toma de muestras (En el APÉNDICE IX, se da a conocer el costo por muestra), y la(s) PARTICIPANTES DESIGNADAS se darán a conocer con el oficio de adjudicación correspondiente, conforme se detalla a continuación:

- I. Una vez realizada la notificación de la adjudicación, los PROVEEDORES, serán conocedores de la(s) PARTICIPANTE(S) DESIGNADA(S) que implementarán el procedimiento para la toma de muestras y el seguimiento hasta la obtención de resultados de las pruebas que se realicen. Esto conforme al APÉNDICE IX. - DETALLE DE PARTICIPANTES RESPONSABLES DE PROCEDIMIENTO DE TOMA DE MUESTRAS Y COSTO POR MUESTRA.
- II. Una vez que los PROVEEDORES hayan cumplido con el 50% de la fabricación de los bienes, éstos lo notificarán a la(s) PARTICIPANTE(S) DESIGNADA(S) mediante escrito electrónico o en papel.
- III. La(s) PARTICIPANTE(S) DESIGNADA(S) notificará(n) a los PROVEEDORES mediante escrito electrónico o en papel, los bienes a los que se les harán las pruebas, los Laboratorios Asignados y los domicilios acordados para la toma de muestras, precisando fecha y horario.
- IV. La(s) PARTICIPANTE(S) DESIGNADA(S) informará(n) a los Laboratorios Designados los bienes a los que se les harán las pruebas y los domicilios para la toma de muestras, precisando fecha y horario.



“ADQUISICIÓN CONSOLIDADA DE VESTUARIO, UNIFORMES, CALZADO Y EQUIPO DE PROTECCIÓN PARA EL EJERCICIO FISCAL 2024”.

039

- V. La(s) **PARTICIPANTE(S) DESIGNADA(S)** informará(n) a los **Laboratorios Designados** los bienes a los que se les harán las pruebas y los domicilios de las instalaciones donde se fabriquen o se encuentren los bienes que se visitarán para la toma de muestras, precisando fecha y horario.
- VI. La(s) **PARTICIPANTE(S) DESIGNADA(S)** elaborará(n) oficio de notificación de la toma de muestras y convocará a las partes involucradas de acuerdo con lo siguiente:
- La(s) **PARTICIPANTE(S) DESIGNADA(S)** determinará(n) a sus representantes, que asistirán a la misma.
 - A su Órgano Interno de Control Especifico o Especializado, para que designe el representante que asistirá a dicha toma.
 - Al **PROVEEDOR** para que designe por escrito un representante para cada toma de muestras.
- VII. Los representantes de la(s) **PARTICIPANTE(S) DESIGNADA(S)** levantarán minuta del desarrollo del acto de toma de muestras, asentando fecha, lugar y hora del levantamiento de muestras, la cual será firmada por todos los asistentes.
- VIII. Una vez emitidos los informes de resultados por los **Laboratorios Designados**, serán entregados a la(s) **PARTICIPANTE(S) DESIGNADA(S)** quienes remitirán mediante oficio a la Dirección General Contratante y a cada una de las **PARTICIPANTES** que se incluyan en la **PARTIDA** de que se trate, la aceptación o rechazo de las partidas, en razón del resultado obtenido en la prueba de laboratorio y notificará al **PROVEEDOR** el resultado.

Se estima que los resultados de las pruebas de laboratorio se reciban dentro de los **15 (quince) días hábiles** siguientes a la toma de muestras.

3.4 Medidas de Seguridad

El **PROVEEDOR** se compromete a que el personal que lleve a cabo la entrega de los bienes objeto del presente **ANEXO 1. ANEXO TÉCNICO**, dará el debido y exacto cumplimiento a los controles de acceso, así como a las medidas de seguridad y sanitarias que cada una de las **PARTICIPANTES** establezcan en los lugares de entrega establecidos en el **APÉNDICE V**.

4. REQUISITOS TÉCNICOS

En el procedimiento de contratación el **LICITANTE** deberá presentar la siguiente documentación en papel membretado, con nombre y firma del representante o apoderado legal en la última hoja y rúbricas en el resto de las hojas que integren cada uno de los requisitos, además el papel membretado deberá incluir el RFC, domicilio, correo electrónico y número telefónico de contacto:

- Propuesta técnica:** Se describirán por cada una de las partidas ofertadas de manera clara y precisa las características técnicas conforme a las especificaciones técnicas establecidas en los **APÉNDICES I y II** del presente **ANEXO 1. ANEXO TÉCNICO**, indicando el origen del bien y su grado de integración nacional, de acuerdo con lo señalado en el **FORMATO C1. PROPUESTA TÉCNICA Y FORMATO. MANIFESTACIÓN PARA DAR CUMPLIMIENTO A LA REGLA 8**.
- Informe de resultados emitidos por laboratorio acreditado por la EMA (Entidad Mexicana de Acreditación) para cada una de las partidas que oferte de conformidad con lo establecido en el numeral 2.3 del presente **ANEXO 1. ANEXO TÉCNICO** de conformidad con lo establecido en los **APÉNDICES I, II y III**. Este informe deberá acompañarse con el escrito emitido por el laboratorio emisor dirigido a la convocante en el que avale su autenticidad, dicho escrito deberá contener el nombre del laboratorio que lo emite, número de folio de cada uno de los resultados de las pruebas realizadas, descripción de los bienes a los que se realizó las pruebas (telas y confección), nombre del **LICITANTE**, el resultado, este deberá venir firmado por el representante legal del laboratorio emisor.
- El **LICITANTE** deberá de presentar un **Programa de Fabricación de los Bienes** por cada una de las **PARTIDAS** ofertadas. Dicho programa deberá contemplar el plazo máximo de los **180 (ciento ochenta) días naturales** siguientes al inicio de la contabilización del plazo de entrega de los bienes. De conformidad con lo establecido en los numerales **3.1.** y **3.3.**, en los que se indica



"ADQUISICIÓN CONSOLIDADA DE VESTUARIO, UNIFORMES, CALZADO Y EQUIPO DE PROTECCIÓN PARA EL EJERCICIO FISCAL 2024".

040

que se realizarán pruebas para que se verifique la calidad de los bienes cuando el **PROVEEDOR** tenga el **30%** de los bienes terminados; el **PROVEEDOR** deberá notificar por escrito el cumplimiento de este porcentaje a la **Dependencia designada**. La toma de muestras para las pruebas de calidad a los bienes se realizará en las instalaciones donde se fabriquen los bienes o en los domicilios que indique el **PROVEEDOR** de conformidad con el **Programa de Fabricación de los Bienes** entregado por los **LICITANTES**. Este porcentaje de avance no podrá exceder de los **45 (cuarenta y cinco) días naturales** posteriores al inicio de la contabilización del plazo de entrega de los bienes.

Los **Programas de Fabricación de los Bienes** se podrán agrupar por una, dos o más **PARTIDAS** cuyo proceso de fabricación sea el mismo y se deberá indicar el domicilio de las instalaciones donde se llevará a cabo la fabricación de los bienes, así como el domicilio para la toma de muestras para la verificación de la calidad de los bienes. De acuerdo con el **FORMATO C2. "PROGRAMA DE FABRICACIÓN"**.

- d) Escrito suscrito por el representante legal o persona facultada para comprometerse a nombre del **LICITANTE**, en el que manifieste que asumirá el costo de las pruebas de laboratorio a los bienes que le sean adjudicados y sean sujetos de pruebas de calidad conforme a lo establecido en el **ANEXO 1. ANEXO TÉCNICO**. Así mismo que autoriza que los informes de resultados originales sean entregados a las **PARTICIPANTES DESIGNADAS**.
- e) Acreditar que cuenta con experiencia comprobable con al menos dos contratos y/o pedidos, los cuales deberán corresponder a bienes similares a los del objeto de la presente contratación y cuando menos del **50% por año** de la suma de los volúmenes de las cantidades mínimas **totales** ofertadas. Para tal efecto, el **LICITANTE** deberá presentar copia de los contratos y/o pedidos del sector gubernamental o privado que haya celebrado en condiciones similares a las requeridas en el presente; dichos contratos y/o pedidos podrán ser de los años 2019, 2020, 2021, 2022 y/o 2023. La copia de los contratos y/o pedidos que presenten deberá permitir identificar de manera clara la vigencia, el objeto y las firmas de las partes.

Así mismo, por cada contrato y/o pedido presentado, deberá acompañar la documentación que acredite que cumplió satisfactoriamente con las obligaciones contractuales a su cargo en dicho contrato y/o pedido, para lo cual deberá presentar documentos como carta de liberación de garantía, **expedida por la dependencia o entidad o por la afianzadora, en la que se indique el número de contrato que está presentando**, cartas de satisfacción, acta de entrega-recepción suscrita por la dependencia, entidad o ente del sector privado, en la que conste la entrega-recepción de los bienes a su entera satisfacción.

- f) **Currículum**, mediante el cual acredite que sus actividades comerciales y profesionales, estén relacionadas con la contratación descrita en el presente **ANEXO 1. ANEXO TÉCNICO**. transcribiendo el objeto social de la empresa y enlistando los contratos presentados para acreditar la experiencia, que se solicitan en el inciso **e)** del numeral **4**.
- g) Escrito suscrito por el representante legal o persona facultada para comprometerse a nombre del **LICITANTE** mediante el cual manifieste que los bienes que entregarán, en caso de resultar adjudicados, **cumplirán con la totalidad de las especificaciones técnicas establecidas** en los **APÉNDICES I, II y III** del presente **ANEXO 1. ANEXO TÉCNICO**. De acuerdo con el **FORMATO C3. CUMPLIMIENTO A ESPECIFICACIONES TÉCNICAS**.
- h) Escrito suscrito por el representante legal o persona facultada para comprometerse a nombre del **LICITANTE**, mediante el cual manifieste que en caso de resultar adjudicado los **bienes que entregue estarán garantizados contra defectos o vicios ocultos**, por un periodo mínimo de 12 (doce) meses, los cuales se contabilizarán a partir de la fecha de entrega a entera satisfacción en los lugares establecidos en el **APÉNDICE V** del presente **ANEXO 1. ANEXO TÉCNICO**.

Asimismo, que su representada se compromete a reemplazar los bienes en un periodo máximo de **10 (diez) días hábiles** contados a partir de que se realice la notificación del motivo de rechazo por escrito o algún medio electrónico. En caso de no cumplir con este plazo establecido se



"ADQUISICIÓN CONSOLIDADA DE VESTUARIO, UNIFORMES, CALZADO Y EQUIPO DE PROTECCIÓN PARA EL EJERCICIO FISCAL 2024".

041

hará acreedora a la aplicación de las penalizaciones que se hayan pactado en el contrato respectivo. **FORMATO C4. DEFECTOS O VICIOS OCULTOS.**

- i) Escrito suscrito por el representante legal o persona facultada para comprometerse a nombre del **LICITANTE**, mediante el cual manifieste que su representada asumirá la responsabilidad total que resulte de cualquier violación a las disposiciones legales inherentes a la **propiedad intelectual, derechos de autor**, o cualquier otra similar que surja con motivo de los bienes que oferte, de acuerdo al **FORMATO C5. PROPIEDAD INTELECTUAL, DERECHOS DE AUTOR.**
- j) Escrito suscrito por el representante legal o persona facultada para comprometerse a nombre del **LICITANTE**, mediante el cual manifieste que su representada, en caso de resultar adjudicada, **cubrirá los costos de las pruebas de calidad** que se apliquen a los bienes de conformidad con lo estipulado en el numeral **3.3 Pruebas de calidad a los bienes**, en los lugares establecidos en los **Programas de Fabricación de los Bienes** de los **LICITANTES** y que repondrá las piezas que se hayan utilizado para las pruebas de calidad a fin de no modificar las cantidades de bienes solicitadas por las **PARTICIPANTES**. Adicional a que, en caso de que incumpla con las condiciones técnicas y de calidad establecidas en el presente **ANEXO 1. ANEXO TÉCNICO** y en los **APÉNDICES I, II y III**, derivado del resultado obtenido de las pruebas, se obliga a reemplazar los bienes terminados para que se realice nuevamente el proceso de toma de muestras y el pago de la(s) prueba(s) que aplique(n). Esto no amplía ni modifica el plazo de entrega de los bienes establecidos en el numeral **3.1**. De acuerdo al **FORMATO C6. ESCRITO ACEPTACIÓN PARA CUBRIR LOS COSTOS DE LAS PRUEBAS DE CALIDAD.**
- k) Escrito suscrito por el representante legal o persona facultada para comprometerse a nombre del **LICITANTE**, mediante el cual manifieste que su representada se compromete a que el personal que lleve a cabo la entrega de los bienes, dará el debido y exacto **cumplimiento a los controles de acceso, así como a las medidas de seguridad y sanitarias** que cada una de las **PARTICIPANTES** establezcan en los domicilios de entrega.
De acuerdo al **FORMATO C7. CUMPLIMIENTO A CONTROLES DE ACCESO.**
- l) Escrito suscrito por el representante legal o persona facultada del **LICITANTE** en el que manifieste que cuenta con la capacidad de infraestructura, recursos técnicos, económicos y demás necesarios para el cumplimiento del suministro, condiciones de entrega, revisiones de calidad y garantía de los bienes que en su caso le sean adjudicados.

5. PENAS CONVENCIONALES

De conformidad con los artículos 53 y 54 de la **LAASSP**, 95 y 96 de su **RLAASSP**, en el entendido que no podrá exceder del monto de la garantía de cumplimiento del contrato, se aplicarán penas convencionales de cinco al millar (0.005) por cada día natural de atraso, antes de IVA, en los siguientes casos:

- a) Sobre el valor total de los bienes no entregados, por cada día natural de atraso en la recepción de los mismos.
- b) Sobre el valor total de los bienes que en su caso esté obligado a sustituir por cada día de atraso en la recepción de los mismos.

El pago por la adquisición de los bienes, quedará condicionado proporcionalmente al pago que el **PROVEEDOR** deba efectuar por concepto de penas convencionales por atraso, para lo cual se estará a lo dispuesto en el criterio normativo de interpretación TU 01/2022, emitido por la Unidad de Normatividad de Contrataciones Públicas de la SHCP de fecha 2 de mayo de 2022.

Las penas convencionales serán calculadas y notificadas por las **PARTICIPANTES** al **PROVEEDOR**, por escrito, al día hábil siguiente en que se determine.

En ningún caso, las penas convencionales podrán negociarse en especie. Independientemente de la aplicación de las penas convencionales mencionadas, las **PARTICIPANTES** podrán optar por la rescisión del contrato.

Las penas convencionales no se aplicarán en caso de no cumplir el **30%** de la fabricación de los bienes dentro de los **45 días**, si no a partir de que venza el plazo de entrega de 180 días.



6. PRÓRROGAS

No se otorgarán prórrogas.

7. FORMA DE PAGO

De conformidad con lo establecido en el artículo 51 de la **LAASSP** y 89 de su **RLAASSP**, el monto de los bienes se cubrirá por parte de las **PARTICIPANTES**, por cada comprobante fiscal digital que expida el **PROVEEDOR**, que incluirá el Impuesto al Valor Agregado (IVA) correspondiente en su caso, dentro de los veinte días naturales siguientes, contados a partir de la entrega y aceptación del mismo. Lo anterior aplica para la entrega parcial o total de los bienes.

Para que el pago proceda, el **PROVEEDOR** deberá presentar los comprobantes fiscales digitales por cada entrega de bienes, una vez que éstos sean aceptados a entera satisfacción del **ADMINISTRADOR DEL CONTRATO**. Lo anterior será aplicable a entregas parciales o por el total de los bienes, anexando como comprobación, copia simple de las hojas de recepción, las cuales deberán contener entre otros; firma, nombre y cargo del Servidor Público responsable de recibir los bienes.

El comprobante fiscal digital deberá elaborarse de conformidad a los requerimientos de cada una de las **PARTICIPANTES**, de acuerdo al RFC y el domicilio que presente dicho comprobante. Si el mismo presenta errores o deficiencias, se hará saber al **PROVEEDOR** por escrito o correo electrónico dentro de los **3 (tres) días hábiles** siguientes al de su recepción, para que sean subsanadas las mismas. El tiempo que transcurra entre la fecha de recepción del escrito y hasta que el **PROVEEDOR** presente las correcciones, no se computará para efectos de pago, ello de conformidad a lo dispuesto en el artículo 51 de la **LAASSP**, así como el 89 y 90 del **RLAASSP**.

Si el **PROVEEDOR** no presente la documentación en el tiempo señalado en el contrato correspondiente, la fecha de pago se prorrogará el mismo número de días que dure el retraso. El plazo máximo que deberá mediar entre la fecha en que el **LICITANTE** acredite la entrega parcial o total de los bienes y la fecha de pago correspondiente, será de **20 (veinte) días naturales**, de conformidad con lo que establece el párrafo primero del artículo 51 de la **LAASSP** y el artículo 5°, tercer punto de los Lineamientos para promover la agilización de pago al **PROVEEDOR**.

El pago se realizará en moneda nacional, de conformidad con el artículo 45, fracción XIII de la **LAASSP**.

Las **PARTICIPANTES** podrán realizar aclaraciones de cargos no reconocidos previo a la factura y posteriores a la misma, en los plazos y condiciones que establezcan las **PARTICIPANTES** en cada contrato.

7.1 Anticipos

Las **PARTICIPANTES** proporcionarán **40% (cuarenta por ciento)** de anticipo del total de las cantidades mínimas del contrato adjudicado, en términos de lo dispuesto en los artículos 13 de la **LAASSP** y 11 del **RLAASSP**, el cual deberá gestionarse a través del **ADMINISTRADOR DEL CONTRATO**, para lo cual deberán considerar lo siguiente:

- i. El anticipo únicamente se otorgará cuando se trate de micro, pequeñas y medianas empresas nacionales, por lo que el **PROVEEDOR** deberá acreditar ante las **PARTICIPANTES** que son micro, pequeñas y medianas empresas nacionales mediante escrito conforme lo establecido en el **Artículo 3 de la LEY PARA EL DESARROLLO DE LA COMPETITIVIDAD DE LA MICRO, PEQUEÑA Y MEDIANA EMPRESA**.
- ii. Previo al pago de anticipo, el **PROVEEDOR** deberá entregar dentro de los **5 (cinco) días naturales**, posteriores a la notificación de la adjudicación, la garantía de anticipo por el monto total del anticipo, que deberá ajustarse a los formatos contenidos en las **DISPOSICIONES de carácter general por las que se aprueban los modelos de pólizas de fianzas constituidas como garantía en las contrataciones públicas realizadas al amparo de la LAASSP y la Ley de Obras Públicas y Servicios Relacionados con las Mismas, publicadas en el Diario Oficial de la Federación el 15 de abril de 2022**, dicha garantía subsistirá hasta su total amortización o devolución.



"ADQUISICIÓN CONSOLIDADA DE VESTUARIO, UNIFORMES, CALZADO Y EQUIPO DE PROTECCIÓN PARA EL EJERCICIO FISCAL 2024".

043

En caso de que el **PROVEEDOR** no presente la garantía de anticipo y la factura correspondiente dentro de los **5 (cinco) días naturales** posteriores a la notificación de la adjudicación, el plazo para la entrega de los bienes iniciará a partir de la entrega de la información señalada en los incisos **a) y b)** del **numeral 3**, del presente **ANEXO 1. ANEXO TÉCNICO**.

- iii. El pago de anticipo se entregará en una exhibición dentro de los 20 días naturales siguientes al inicio de la vigencia del contrato, o la presentación de la garantía de anticipo y factura correspondientes, obligándose a la entrega de los bienes de conformidad con lo señalado en los incisos a) y b) del numeral 3, del presente ANEXO 1. ANEXO TÉCNICO.
- iv. La amortización del anticipo se llevará a cabo proporcionalmente en cada uno de los pagos que realicen las **PARTICIPANTES**, a partir de la fecha en que el anticipo sea recibido por el **PROVEEDOR**.
- v. En caso de rescisión del contrato, el **PROVEEDOR** deberá reintegrar el anticipo que haya recibido más los intereses correspondientes. Los intereses se calcularán sobre el monto del anticipo no amortizado, y se computarán por días naturales desde la fecha de su entrega hasta la fecha en que se pongan efectivamente las cantidades a disposición de la dependencia o entidad.
- vi. En caso de no requerir anticipo, deberá notificarlo por escrito dentro de los **5 (cinco) días naturales** posteriores a la notificación de la adjudicación y previo a la firma del contrato, para que en su caso no se considere el anticipo en las cláusulas del contrato.

La garantía deberá constituirse mediante fianza expedida por compañía autorizada para ello, a favor de la Tesorería de la Federación o en su caso de la Entidad, por un importe equivalente al total del anticipo.

8. GARANTÍA DE CUMPLIMIENTO

Conforme a los artículos 48 y 49, fracciones I y II, de la LAASSP y a fin de garantizar el debido cumplimiento de las obligaciones derivadas del **CONTRATO**, el **PROVEEDOR** se obliga a constituir una **fianza divisible** por el cumplimiento fiel y exacto de todas y cada una de las obligaciones derivadas de los contratos de cada una de las **PARTICIPANTES**, conforme a las **DISPOSICIONES de carácter general por las que se aprueban los modelos de pólizas de fianzas constituidas como garantía en las contrataciones públicas realizadas al amparo de la LAASSP y la Ley de Obras Públicas y Servicios Relacionados con las Mismas, publicadas en el Diario Oficial de la Federación el 15 de abril de 2022.**

La garantía deberá constituirse mediante fianza expedida por compañía autorizada para ello, a favor de la Tesorería de la Federación o en su caso de la Entidad, por un importe equivalente al 10% (diez por ciento) del monto máximo total del contrato respectivo antes del Impuesto al Valor Agregado.

En caso de que el total del monto máximo del **CONTRATO** corresponda a una cantidad de hasta **964 UMAS**, las **PARTICIPANTES** deberán justificar el solicitar que el cumplimiento de los **CONTRATOS** se garantice mediante alguna de las siguientes opciones: **cheque certificado o de caja, depósito de dinero constituido a través de certificado o billete de depósito, expedido por institución de crédito autorizada, depósito de dinero constituido ante la TESOFE o carta de crédito irrevocable.**

La garantía de cumplimiento deberá presentarse a más tardar dentro de los **10 (diez) días naturales** siguientes a la firma del **CONTRATO**, en los domicilios que para tal efecto indique cada una de las **PARTICIPANTES**.



“ADQUISICIÓN CONSOLIDADA DE VESTUARIO, UNIFORMES, CALZADO Y EQUIPO DE PROTECCIÓN PARA EL EJERCICIO FISCAL 2024”.

044

El **PROVEEDOR** queda obligado a mantener vigente la garantía mencionada hasta en tanto las **PARTICIPANTES** expresamente manifiesten que recibieron a su entera conformidad los bienes previstos en el presente **ANEXO 1. ANEXO TÉCNICO** y en los **CONTRATOS** que celebren con el **PROVEEDOR**, en caso de que quede alguna obligación pendiente de cumplimiento prevista en el **CONTRATO**, ya sea una obligación principal, accesoria o de garantía, y durante la substanciación de todos los recursos legales o juicios que se interpongan, hasta que se dicte resolución definitiva y firme que emita la autoridad competente, en la inteligencia de que dicha garantía sólo podrá ser cancelada mediante autorización expresa y por escrito de las **PARTICIPANTES** con las que haya suscrito el **CONTRATO**.

Una vez cumplidas todas las obligaciones que se deriven de la contratación por parte del **PROVEEDOR** a entera satisfacción del **ADMINISTRADOR DEL CONTRATO** de cada una de las **PARTICIPANTES**, procederá inmediatamente a extender la constancia de cumplimiento de las obligaciones contractuales, para que el **PROVEEDOR** dé inicio a los trámites para la cancelación de la garantía de cumplimiento, de conformidad con lo establecido en el artículo 81, fracción VIII, del **RLAASSP**.

9. GARANTÍA DE ANTICIPO

Los **PROVEEDORES** constituirán, previamente a la entrega del anticipo, la garantía por el **100% (cien por ciento)** del monto total del anticipo, en la misma moneda en la que se otorgue el anticipo, la que subsistirá hasta su total amortización o devolución.

En caso de que el monto del **ANTICIPO** corresponda a una cantidad de hasta **964 UMAS**, la garantía deberá cumplir con las condiciones establecidas en el párrafo tercero del **Numeral 8** del presente **ANEXO 1. ANEXO TÉCNICO**.

La garantía de Anticipo se cancelará hasta que se haya realizado la amortización total.

10. RELACIÓN LABORAL

Las **PARTICIPANTES** y el **PROVEEDOR** convienen que la relación laboral se mantendrá en todos los casos entre ellas y su personal, aún en casos de trabajos en forma conjunta o desarrollados en las instalaciones o con equipos de cualesquiera de ellas, por lo que cada una asumirá su responsabilidad con sus trabajadores y, en ningún caso, podrán ser consideradas como patrones solidarios o sustitutos.

Igualmente, para este efecto y cualesquiera no previstos, las **PARTICIPANTES** y el **PROVEEDOR** se eximen expresamente de cualquier responsabilidad civil, penal, de seguridad social o de otra especie que, en su caso, pudieran llegar a generarse.

11. CONFIDENCIALIDAD

La **CONVOCANTE**, las **PARTICIPANTES** y el **LICITANTE**, guardarán confidencialidad respecto a las actividades objeto del presente **ANEXO 1. ANEXO TÉCNICO**, en los casos en que lo consideren necesario y que determinen conjuntamente; sin embargo, están de acuerdo en hacer pública la información que corresponda en términos de lo dispuesto por la Ley Federal de Transparencia y Acceso a la Información Pública. Asimismo, queda acordado que toda información y documentación que se proporcione en virtud del suministro de los bienes se considerará con el carácter de confidencial, no podrá divulgarse o publicarse en ningún tiempo ni en forma alguna, salvo consentimiento previo por escrito.

Relación de Apéndices

APÉNDICE	NOMBRE
APÉNDICE I	Catálogo de Vestuario y Uniformes
APÉNDICE II	Catálogo de Calzado y Equipo de Protección
APÉNDICE III	Pruebas de Validación y Valores de Referencia
APÉNDICE IV	Demanda Agregada
APÉNDICE V	Lugares de Entrega
APÉNDICE VI	Listado de Instituciones Participantes
APÉNDICE VII	Programa de Fabricación de los Bienes
APÉNDICE VIII	Administradores de los Contratos
APÉNDICE IX	Detalle de Costo por Muestra



"ADQUISICIÓN CONSOLIDADA DE VESTUARIO, UNIFORMES, CALZADO Y EQUIPO DE PROTECCIÓN PARA EL EJERCICIO FISCAL 2024".

045

ATENTAMENTE

VÍCTOR MANUEL DÍAZ VILCHIS
REPRESENTANTE LEGAL



"ADQUISICIÓN CONSOLIDADA DE VESTUARIO, UNIFORMES, CALZADO Y EQUIPO DE PROTECCIÓN PARA EL EJERCICIO FISCAL 2024".

046

APÉNDICE III.

PRUEBAS DE VALIDACIÓN Y VALORES DE REFERENCIA

I. PRUEBAS DE VALIDACIÓN Y VALORES DE REFERENCIA PARA TELAS.

El LICITANTE en su propuesta deberá presentar sólo un informe de resultados por tipo de tela de acuerdo a lo siguiente:

TELA GABARDINA 100% ALGODÓN 260GR, PARA LAS SIGUIENTES PARTIDAS:

PARTIDA	CÓDIGO	DESCRIPCIÓN
2	BATA02	BATA ANTIESTÁTICA DAMA

- 1.1. Identificación y contenido de fibras
 - 1.1.1. 100% algodón
- 1.2. Masa por unidad de área
 - 1.2.1. 260 g/m² ± 3%
- 1.3. Resistencia mínima a la tracción
 - 1.3.1. Urdimbre / longitudinal 1200 N mínimo
 - 1.3.2. Trama / transversal 750 N mínimo
- 1.4. Resistencia mínima al rasgado
 - 1.4.1. Urdimbre 60 N mínimo
 - 1.4.2. Trama 58 N mínimo
- 1.5. Cambios dimensionales después del lavado y secado (Lavado 8B secado A)
 - 1.5.1. Urdimbre ±2%
 - 1.5.2. Trama ±2%
- 1.6. Grado de solidez mínimo del color al lavado doméstico y comercial procedimiento (AIS)
 - 1.6.1. Cambio de color 4 transferencia de color 3
- 1.7. Tipo de ligamento: Sarga visual
- 1.8. Numero de hilos por unidad de longitud (hilos/cm)
 - 1.8.1. Urdimbre 53 ± 1 hilos/cm,
 - 1.8.2. Trama 20 ± 1 hilos/cm

TELA GABARDINA 60% POLIÉSTER 40% ALGODÓN 250GR, PARA LAS SIGUIENTES PARTIDAS:

PARTIDA	CÓDIGO	DESCRIPCIÓN
3	BATA03	BATA DE TRABAJO UNISEX
4	BATA04	BATA ESTÁNDAR
5	BATA05	BATA MÉDICO CABALLERO
6	BATA06	BATA MÉDICO DAMA
7	BATA07	BATA EDUCADORA
21	CMIS01	CAMISOLA MANGA CORTA CABALLERO PPL



"ADQUISICIÓN CONSOLIDADA DE VESTUARIO, UNIFORMES, CALZADO Y EQUIPO DE PROTECCIÓN PARA EL EJERCICIO FISCAL 2024".

047

PARTIDA	CÓDIGO	DESCRIPCIÓN
22	CMIS02	CAMISOLA MANGA LARGA PPL
27	CMIS07	CAMISOLA MANGA CORTA PPL
33	CHAL04	CHALECO TIPO REPORTERO
48	FILP01	FILIPINA UNISEX
60	OVEC01	OVEROL PARA CABALLERO
69	PANT09	PANTALÓN PPL
104	UNQU02	PANTALÓN QUIRÚRGICO
122	UNQU03	UNIFORME QUIRÚRGICO UNISEX (2 PIEZAS: FILIPINA Y PANTALÓN)

- 8.1. Identificación y contenido de fibras
 - 8.1.1. 60 ± 3% poliéster
 - 8.1.2. 40 ± 3% algodón
- 8.2. Masa por unidad de área
 - 8.2.1. 250 g/m2 ± 3%
- 8.3. Resistencia mínima a la tracción
 - 8.3.1. Urdimbre / longitudinal 1200 N mínimo
 - 8.3.2. Trama / transversal 950 N mínimo
- 8.4. Resistencia mínima al rasgado
 - 8.4.1. Urdimbre 60 N mínimo
 - 8.4.2. Trama 55 N mínimo
- 8.5. Cambios dimensionales después del lavado y secado. (Lavado 8B secado A)
 - 8.5.1. Urdimbre ± 2%
 - 8.5.2. Trama ± 2%.
- 8.6. Grado de solidez mínimo del color al lavado doméstico y comercial (A1S)
 - 8.6.1. Cambio 4 transferencia 3
- 8.7. Tipo de ligamento: sarga visual
- 8.8. Número de hilos por unidad de longitud (hilos/cm)
 - 8.8.1. Urdimbre 40 ± 1 hilos/cm
 - 8.8.2. Trama 20 ± 1 hilos/cm

TELA GABARDINA 65% POLIÉSTER 35% ALGODÓN 235GR, PARA LAS SIGUIENTES PARTIDAS:

PARTIDA	CÓDIGO	DESCRIPCIÓN
50	FILP03	FILIPINA DAMA 65% POLIÉSTER 35% ALGODÓN

- 1.1. Identificación y contenido de fibras
 - 1.1.1. 65 ± 3% poliéster
 - 1.1.2. 35 ± 3% algodón
- 1.2. Masa por unidad de área
 - 1.2.1. 235 g/m2 ± 3%



"ADQUISICIÓN CONSOLIDADA DE VESTUARIO, UNIFORMES, CALZADO Y EQUIPO DE PROTECCIÓN PARA EL EJERCICIO FISCAL 2024".

048

- 1.3. Resistencia mínima a la tracción
 - 1.3.1. Urdimbre / longitudinal 1000 N mínimo
 - 1.3.2. Trama / transversal 600 N mínimo
- 1.4. Resistencia mínima al rasgado
 - 1.4.1. Urdimbre 60 N mínimo
 - 1.4.2. Trama 50 N mínimo
- 1.5. Cambios dimensionales después del lavado y secado. (Lavado 8B secado A)
 - 1.5.1. Urdimbre $\pm 2\%$
 - 1.5.2. Trama $\pm 2\%$.
- 1.6. Grado de solidez mínimo del color al lavado doméstico y comercial (A1S)
 - 1.6.1. Cambio 4 transferencia 3
- 1.7. Tipo de ligamento: sarga visual
- 1.8. Número de hilos por unidad de longitud (hilos/cm)
 - 1.8.1. Urdimbre 41 ± 1 hilos/cm
 - 1.8.2. Trama 19 ± 1 hilos/cm

TELA MEZCLILLA LIGERA 100% ALGODÓN 235GR, PARA LAS SIGUIENTES PARTIDAS:

PARTIDA	CÓDIGO	DESCRIPCIÓN
23	CMIS03	CAMISOLA DE MEZCLILLA 100% ALGODÓN LIGERA
24	CMIS04	CAMISOLA DE MEZCLILLA 100% ALGODÓN

- 1.1. Identificación y contenido de fibras
 - 1.1.1. 100% algodón
- 1.2. Masa por unidad de área
 - 1.2.1. 235 g/m² $\pm 3\%$
- 1.3. Resistencia mínima a la tracción $\pm 3\%$
 - 1.3.1. Urdimbre 750 N mínimo
 - 1.3.2. Trama 650 N mínimo
- 1.4. Resistencia mínima al rasgado
 - 1.4.1. Urdimbre 45 N mínimo
 - 1.4.2. Trama 35 N mínimo
- 1.5. Cambios dimensionales después del lavado y secado (Lavado 8B secado A)
 - 1.5.1. Urdimbre $\pm 2\%$
 - 1.5.2. Trama $\pm 2\%$.
- 1.6. Grado de solidez mínimo del color al lavado doméstico y comercial (A1S)
 - 1.6.1. Cambio 4 transferencia 3
- 1.7. Tipo de ligamento: sarga visual



"ADQUISICIÓN CONSOLIDADA DE VESTUARIO, UNIFORMES, CALZADO Y EQUIPO DE PROTECCIÓN PARA EL EJERCICIO FISCAL 2024".

049

1.8 Numero de hilos por unidad de longitud (hilos/cm)

1.8.1 Urdimbre 35 ± 1 hilos/cm,

1.8.2 Trama 20 ± 1 hilos/cm

TELA MEZCLILLA PESADA 100% ALGODÓN 450 GR, PARA LAS SIGUIENTES PARTIDAS:

PARTIDA	CÓDIGO	DESCRIPCIÓN
63	PANT03	PANTALÓN MEZCLILLA DAMA

1.1 Identificación y contenido de fibras

1.1.1 100% algodón

1.2 Masa por unidad de área

1.2.1 450 g/m² ± 3%

1.3 Resistencia mínima a la tracción

1.3.1 Urdimbre 850 N mínimo

1.3.2 Trama 750 N mínimo

1.4 Resistencia mínima al rasgado

1.4.1 Urdimbre 50 N mínimo

1.4.2 Trama 40 N mínimo

1.5 Cambios dimensionales después del lavado y secado (Lavado 8B secado A)

1.5.1 Urdimbre ±2%

1.5.2 Trama ±2%.

1.6 Grado de solidez mínimo del color al lavado doméstico y comercial (A1S)

1.6.1 Cambio 4 transferencia 3

1.7 Tipo de ligamento: sarga visual

1.8 Numero de hilos por unidad de longitud (hilos/cm)

1.8.1 Urdimbre 25 ± 1 hilos/cm,

1.8.2 Trama 17± 1 hilos/cm

TELA TAFETÁN 50% ALGODÓN 50% POLIÉSTER 130 GR, PARA LAS SIGUIENTES PARTIDAS:

PARTIDA	CÓDIGO	DESCRIPCIÓN
8	BLUS01	BLUSA DAMA MANGA LARGA
16	CAMS04	CAMISA MANGA CORTA
86	TSCC01	CAMISA PARA TRAJE CABALLERO
91	TSDB01	BLUSA PARA TRAJE DAMA

8.1. Identificación y contenido de fibras

8.1.1. 50 ± 3% poliéster

8.1.2. 50 ± 3% algodón

8.2. Masa por unidad de área

8.2.1. Tela de 130 g/m² ± 3%

8.3. Resistencia mínima a la tracción



"ADQUISICIÓN CONSOLIDADA DE VESTUARIO, UNIFORMES, CALZADO Y EQUIPO DE PROTECCIÓN PARA EL EJERCICIO FISCAL 2024".

050

- 8.3.1. Urdimbre 510 N mínimo
- 8.3.2. Trama 480 N mínimo
- 8.4. Resistencia mínima al rasgado
 - 8.4.1. Urdimbre 60 N mínimo
 - 8.4.2. Trama 50 N mínimo
- 8.5. Cambios dimensionales después del lavado y secado (Lavado 8B secado A)
 - 8.5.1. Urdimbre $\pm 2\%$
 - 8.5.2. Trama $\pm 2\%$.
- 8.6. Grado de solidez mínimo del color al lavado doméstico y comercial (A1S)
 - 8.6.1. Cambio 4 transferencia 3
- 8.7. Tipo de ligamento: Tafetán
- 8.8. Número de hilos por unidad de longitud (hilos/cm)
 - 8.8.1. Longitudinal 50 ± 1 hilos/cm
 - 8.8.2. Transversal 25 ± 1 hilos/cm

TELA TAFETÁN 70% POLIÉSTER 30% ALGODÓN 120 GR, PARA LAS SIGUIENTES PARTIDAS:

PARTIDA	CÓDIGO	DESCRIPCIÓN
14	CAMS02	CAMISA DE VESTIR CABALLERO 70% POLIÉSTER 30% ALGODÓN

- 1.1. Identificación y contenido de fibras
 - 1.1.1. $70 \pm 3\%$ poliéster
 - 1.1.2. $30 \pm 3\%$ algodón
- 1.2. Masa por unidad de área
 - 1.2.1. Tela de $120 \text{ g/m}^2 \pm 3\%$
- 1.3. Resistencia mínima a la tracción
 - 1.3.1. Urdimbre 450 N mínimo
 - 1.3.2. Trama 800 N mínimo
- 1.4. Resistencia mínima al rasgado
 - 1.4.1. Urdimbre 36 N mínimo
 - 1.4.2. Trama 48 N mínimo
- 1.5. Cambios dimensionales después del lavado y secado (Lavado 8B secado A)
 - 1.5.1. Urdimbre $\pm 2\%$
 - 1.5.2. Trama $\pm 2\%$.
- 1.6. Grado de solidez mínimo del color al lavado doméstico y comercial (A1S)
 - 1.6.1. Cambio 4 transferencia 3
- 1.7. Tipo de ligamento: Tafetán
- 1.8. Número de hilos por unidad de longitud (hilos/cm)
 - 1.8.1. Longitudinal 46 ± 1 hilos/cm



"ADQUISICIÓN CONSOLIDADA DE VESTUARIO, UNIFORMES, CALZADO Y EQUIPO DE PROTECCIÓN PARA EL EJERCICIO FISCAL 2024".

051

1.8.2. Transversal 23 ± 1 hilos/cm

TELA TAFETÁN 70% POLIÉSTER 30% ALGODÓN 220 GR, PARA LAS SIGUIENTES PARTIDAS:

PARTIDA	CÓDIGO	DESCRIPCIÓN
64	PANT04	PANTALÓN VESTIR DAMA 70% POLIÉSTER 30 % ALGODÓN
65	PANT05	PANTALÓN VESTIR CABALLERO 70% POLIÉSTER 30% ALGODÓN

1.1. Identificación y contenido de fibras

1.1.1. 70 ± 3% poliéster

1.1.2. 30 ± 3% algodón

1.2. Masa por unidad de área

1.2.1. Tela de 220 g/m² ± 3%

1.3. Resistencia mínima a la tracción

1.3.1. Urdimbre 750 N mínimo

1.3.2. Trama 440 N mínimo

1.4. Resistencia mínima al rasgado

1.4.1. Urdimbre 30 N mínimo

1.4.2. Trama 25 N mínimo

1.5. Cambios dimensionales después del lavado y secado (Lavado 8B secado A)

1.5.1. Urdimbre ±2%

1.5.2. Trama ±2%.

1.6. Grado de solidez mínimo del color al lavado doméstico y comercial (ALS)

1.6.1. Cambio 4 transferencia 3

1.7. Tipo de ligamento: Tafetán

1.8. Número de hilos por unidad de longitud (hilos/cm)

1.8.1. Longitudinal 42 ± 1 hilos/cm

1.8.2. Transversal 18 ± 1 hilos/cm

TELA TAFETÁN 70% ALGODÓN 30% POLIÉSTER 150 GR, PARA LAS SIGUIENTES PARTIDAS:

PARTIDA	CÓDIGO	DESCRIPCIÓN
18	CAMS06	CAMISA DE VESTIR CABALLERO 70% ALGODON 30% POLIESTER
19	CAMS07	CAMISA DE VESTIR DAMA 70% ALGODÓN 30% POLIESTER

1.1. Identificación y contenido de fibras

1.1.1. 70 ± 3% algodón

1.1.2. 30 ± 3% poliéster

1.2. Masa por unidad de área

1.2.1. Tela de 150 g/m² ± 3%

1.3. Resistencia mínima a la tracción



"ADQUISICIÓN CONSOLIDADA DE VESTUARIO, UNIFORMES, CALZADO Y EQUIPO DE PROTECCIÓN PARA EL EJERCICIO FISCAL 2024".

052

- 1.3.1. Urdimbre 550 N mínimo
- 1.3.2. Trama 320 N mínimo
- 1.4. Resistencia mínima al rasgado
 - 1.4.1. Urdimbre 30 N mínimo
 - 1.4.2. Trama 20 N mínimo
- 1.5. Cambios dimensionales después del lavado y secado (Lavado 8B secado A)
 - 1.5.1. Urdimbre $\pm 2\%$
 - 1.5.2. Trama $\pm 2\%$.
- 1.6. Grado de solidez mínimo del color al lavado doméstico y comercial (ALS)
 - 1.6.1. Cambio 4 transferencia 3
- 1.7. Tipo de ligamento: Tafetán
- 1.8. Número de hilos por unidad de longitud (hilos/cm)
 - 1.8.1. Longitudinal 50 ± 1 hilos/cm
 - 1.8.2. Transversal 23 ± 1 hilos/cm

TELA RIB PUNTO 50% POLIÉSTER 50% ALGODÓN 245 GR, PARA LAS SIGUIENTES PARTIDAS:

PARTIDA	CÓDIGO	DESCRIPCIÓN
74	PLYP03	PLAYERA TIPO POLO MANGA LARGA CABALLERO 50% POLIÉSTER 50% ALGODÓN
80	PLYP09	PLAYERA TIPO POLO MANGA LARGA DAMA 50% POLIÉSTER 50% ALGODÓN

- 1.1. Identificación y contenido de fibras
 - 1.1.1. $50 \pm 3\%$ poliéster
 - 1.1.2. $50 \pm 3\%$ algodón
- 1.2. Masa por unidad de área
 - 1.2.1. $245 \text{ g/m}^2 \pm 3\%$
- 1.3. Resistencia al reventamiento
 - 1.3.1. 800 kPa mínimo
- 1.4. Cambios dimensionales después del lavado y secado (Lavado 8B secado A)
 - 1.4.1. Columnas $\pm 3\%$
 - 1.4.2. Mallas $\pm 3\%$.
- 1.5. Grado de solidez mínimo del color al lavado doméstico y comercial procedimiento de lavado 1 ciclo (ALS)
 - 1.5.1. cambio 4 transferencia 3
- 1.6. Densidad del tejido de punto (hilos/cm)
 - 1.6.1. Columnas 13 ± 1 hilos/cm,
 - 1.6.2. Mallas 27 ± 1 hilos/cm



"ADQUISICIÓN CONSOLIDADA DE VESTUARIO, UNIFORMES, CALZADO Y EQUIPO DE PROTECCIÓN PARA EL EJERCICIO FISCAL 2024".

053

TELA PUNTO 100% POLIÉSTER 265 GR, PARA LA SIGUIENTE PARTIDA:

PARTIDA	CÓDIGO	DESCRIPCIÓN
76	PLYP05	PLAYERA TIPO POLO MANGA CORTA RANGLAN, CABALLERO UNIFORME TÁCTICO 100% POLIÉSTER

1.1. Identificación y contenido de fibras

1.1.1. 100 % poliéster

1.2. Masa por unidad de área

1.2.1. 265 g/m² ± 3%

1.3. Resistencia al reventamiento

1.3.1. 810 kPa mínimo

1.4. Cambios dimensionales después del lavado y secado (Lavado 8B secado A)

1.4.1. Columnas ± 3%

1.4.2. Mallas ± 3%.

1.5. Grado de solidez mínimo del color al lavado doméstico y comercial procedimiento de lavado 1 ciclo (AIS)

1.5.1. cambio 4 transferencia 3

1.6. Densidad del tejido de punto (hilos/cm)

1.6.1. Columnas 34 ± 1 hilos/cm,

1.6.2. Mallas 15 ± 1 hilos/cm

TELA PUNTO 100% ALGODON 245 GR, PARA LAS SIGUIENTES PARTIDAS:

PARTIDA	CÓDIGO	DESCRIPCIÓN
82	PLYP12	PLAYERA TIPO POLO MANGA CORTA DAMA 100% ALGODÓN

1.1. Identificación y contenido de fibras

1.1.1. 100 % algodón

1.2. Masa por unidad de área

1.2.1. 245 g/m² ± 3%

1.3. Resistencia al reventamiento

1.3.1. 650 kPa mínimo

1.4. Cambios dimensionales después del lavado y secado (Lavado 8B secado A)

1.4.1. Columnas ± 3%

1.4.2. Mallas ± 3%.

1.5. Grado de solidez mínimo del color al lavado doméstico y comercial procedimiento de lavado 1 ciclo (AIS)

1.5.1. cambio 4 transferencia 3

1.6. densidad del tejido de punto (hilos/cm)

1.6.1. Columnas 40 ± 1 hilos/cm,

1.6.2. Mallas 28 ± 1 hilos/cm



"ADQUISICIÓN CONSOLIDADA DE VESTUARIO, UNIFORMES, CALZADO Y EQUIPO DE PROTECCIÓN PARA EL EJERCICIO FISCAL 2024".

054

TELA CHIFÓN PUNTO 100% ALGODÓN 190 GR, PARA LA SIGUIENTE PARTIDA:

PARTIDA	CÓDIGO	DESCRIPCIÓN
20	CAMI01	CAMISETA CUELLO REDONDO

- 1.1. Identificación y contenido de fibras
- 1.1.1. 100% algodón
- 1.2. Masa por unidad de área
- 1.2.1. 190 g/m² ± 3%
- 1.3. Resistencia al reventamiento
- 1.3.1. 600 kPa mínimo
- 1.4. Cambios dimensionales después del lavado y secado (Lavado 8B secado A)
- 1.4.1. Columnas ± 3%
- 1.4.2. Mallas ± 3%.
- 1.5. Grado de solidez mínimo del color al lavado doméstico y comercial (A1S)
- 1.5.1. cambio 4 transferencia 3-4
- 1.6. densidad del tejido de punto (hilos/cm)
- 1.6.1. Columnas 12 ± 1 hilos/cm,
- 1.6.2. Mallas 16 ± 1 hilos/cm

TELA 55% POLIÉSTER 45% LANA 240 GR, PARA LAS SIGUIENTES PARTIDAS:

PARTIDA	CÓDIGO	DESCRIPCIÓN
61	PANT01	PANTALÓN CORTE RECTO CON VIVO
87	TSCP01	PANTALÓN DE VESTIR PARA CABALLERO 55% POLIESTER 45% LANA
92	TSDC01	CHALECO DE VESTIR PARA DAMA 55% POLIESTER 45% LANA
94	TSDF01	FALDA DE VESTIR PARA DAMA 55% POLIESTER 45% LANA
96	TSDP01	PANTALÓN DE VESTIR PARA DAMA 55% POLIESTER 45% LANA
98	TSDS01	SACO PARA DAMA 55% POLIESTER 45% LANA
108	TSCA01	TRAJE SASTRE PARA CABALLERO (2 PIEZAS: SACO Y PANTALÓN) 55% POLIESTER 45% LANA
110	TSDA01	TRAJE SASTRE PARA DAMA (4 PIEZAS: SACO, CHALECO, FALDA Y PANTALÓN) 55% POLIESTER 45% LANA
111	TSDA02	TRAJE SASTRE PARA DAMA (2 PIEZAS: SACO Y PANTALÓN) 55% POLIESTER 45% LANA
113	TSDA04	TRAJE SASTRE PARA DAMA (3 PIEZAS: SACO, CHALECO Y PANTALÓN) 55% POLIESTER 45% LANA
115	TSDA06	TRAJE SASTRE PARA DAMA (2 PIEZAS: SACO Y FALDA) 55% POLIESTER 45% LANA

- 1.1. Identificación y contenido de fibras
- 1.1.1. 55 ± 3% poliéster
- 1.1.2. 45 ± 3% lana
- 1.1.3. Forro: 100% poliéster
- 1.2. Masa por unidad de área
- 1.6.3. 240 g/m² ± 3%
- 1.3. Resistencia mínima a la tracción



"ADQUISICIÓN CONSOLIDADA DE VESTUARIO, UNIFORMES, CALZADO Y EQUIPO DE PROTECCIÓN PARA EL EJERCICIO FISCAL 2024".

055

- 1.3.1. Urdimbre 700 N mínimo
- 1.3.2. Trama 680 N mínimo
- 1.4. Resistencia mínima al rasgado
 - 1.4.1. Urdimbre 60 N mínimo
 - 1.4.2. Trama 58 N mínimo
- 1.5. Cambios dimensionales después del lavado y secado (Lavado 8B secado A)
 - 1.5.1. Urdimbre $\pm 2\%$
 - 1.5.2. Trama $\pm 2\%$.
- 1.6. Grado de solidez mínimo del color al lavado doméstico y comercial procedimiento de lavado 1 ciclo (ALS)
 - 1.6.1. Cambio 4 transferencia 3
- 1.7. Número de hilos por unidad de longitud (hilos/cm)
 - 1.7.1. Urdimbre 30 ± 1 hilos/cm,
 - 1.7.2. Trama 27 ± 1 hilos/cm

TELA 70% POLIÉSTER 30% VISCOSA 240 GR, PARA LAS SIGUIENTES PARTIDAS:

PARTIDA	CÓDIGO	DESCRIPCIÓN
93	TSDC02	CHALECO DE VESTIR PARA DAMA 70% POLIESTER 30% VISCOSA
97	TSDP02	PANTALÓN DE VESTIR PARA DAMA 70% POLIESTER 30% VISCOSA
99	TSDS02	SACO PARA DAMA 70% POLIESTER 30% VISCOSA
109	TSCA02	TRAJE SASTRE PARA CABALLERO (2 PIEZAS: SACO Y PANTALÓN) 70% POLIESTER 30% VISCOSA
117	TSDA08	TRAJE SASTRE PARA DAMA (2 PIEZAS: SACO Y PANTALÓN) 70% POLIESTER 30% VISCOSA
118	TSDA09	TRAJE SASTRE PARA DAMA (3 PIEZAS: SACO, CHALECO Y FALDA) 70% POLIESTER 30% VISCOSA
119	TSDA10	TRAJE SASTRE PARA DAMA (3 PIEZAS: SACO, CHALECO Y PANTALÓN) 70% POLIESTER 30% VISCOSA

- 1.1. Identificación y contenido de fibras
 - 1.1.1. $70 \pm 3\%$ poliéster
 - 1.1.2. $30 \pm 3\%$ viscosa
 - 1.1.3. Forro: 100% poliéster
- 1.2. Masa por unidad de área
 - 1.2.1. $240 \text{ g/m}^2 \pm 3\%$
- 1.3. Resistencia mínima a la tracción
 - 1.3.1. Urdimbre 980 N mínimo
 - 1.3.2. Trama 670 N mínimo
- 1.4. Resistencia mínima al rasgado
 - 1.4.1. Urdimbre 60 N mínimo
 - 1.4.2. Trama 58 N mínimo
- 1.5. Cambios dimensionales después del lavado y secado (Lavado 8B secado A)



"ADQUISICIÓN CONSOLIDADA DE VESTUARIO, UNIFORMES, CALZADO Y EQUIPO DE PROTECCIÓN PARA EL EJERCICIO FISCAL 2024".

056

- 1.5.1. Urdimbre $\pm 2\%$
- 1.5.2. Trama $\pm 2\%$.
- 1.6. Determinación de la solidez del color de los materiales textiles sometidos al lavado en seco
 - 1.6.1. Cambio 3-4 transferencia 3
- 1.7. Número de hilos por unidad de longitud (hilos/cm)
 - 1.7.1. Urdimbre 41 ± 1 hilos/cm,
 - 1.7.2. Trama 25 ± 1 hilos/cm

TELA 100% POLIÉSTER 130 GR, PARA LAS SIGUIENTES PARTIDAS:

PARTIDA	CÓDIGO	DESCRIPCIÓN
44	COND06	CONJUNTO DEPORTIVO (2 PIEZAS: CHAMARRA Y PANTALÓN)
45	COND07	CONJUNTO DEPORTIVO CON DISTINTIVOS (3 PIEZAS: CHAMARRA, PANTALÓN Y GORRA)

- 1.1. Identificación y contenido de fibras
 - 1.1.1. 100% poliéster
- 1.2. Masa por unidad de área
 - 1.2.1. $130 \text{ g/m}^2 \pm 3\%$
- 1.3. Resistencia mínima a la tracción
 - 1.3.1. Urdimbre 470 N mínimo
 - 1.3.2. Trama 450 N mínimo
- 1.4. Resistencia mínima al rasgado
 - 1.4.1. Urdimbre 14 N mínimo
 - 1.4.2. Trama 9 N mínimo
- 1.5. Cambios dimensionales después del lavado y secado (Lavado 8B secado A)
 - 1.5.1. Urdimbre $\pm 2\%$
 - 1.5.2. Trama $\pm 2\%$
- 1.6. Solidez del color al frote
 - 1.6.1. Seco grado 4 mínimo
 - 1.6.2. Húmedo grado 3-4 mínimo
- 1.7. Número de hilos por unidad de longitud (hilos/cm)
 - 1.7.1. Urdimbre 43 ± 1 hilos/cm
 - 1.7.2. Trama 40 ± 1 hilos/cm

TELA FELPA PUNTO 50% POLIÉSTER 50% ALGODÓN 250GR, PARA LAS SIGUIENTES PARTIDAS:

PARTIDA	CÓDIGO	DESCRIPCIÓN
43	COND05	CONJUNTO DEPORTIVO UNISEX (2 PIEZAS: SUDADERA Y PANTALÓN)

- 1.1. Identificación y contenido de fibras
 - 1.1.1. $50 \pm 3\%$ poliéster
 - 1.1.2. $50 \pm 3\%$ algodón



"ADQUISICIÓN CONSOLIDADA DE VESTUARIO, UNIFORMES, CALZADO Y EQUIPO DE PROTECCIÓN PARA EL EJERCICIO FISCAL 2024".

057

1.2. Masa por unidad de área

1.2.1. Tela de 250 g/m² ± 3%

1.3. Resistencia al reventamiento

1.3.1. 900 kPa mínimo

1.4. Cambios dimensionales después del lavado y secado (Lavado 8B secado A)

1.4.1. Columnas ± 3%

1.4.2. Mallas ± 3%.

1.5. Grado de solidez mínimo del color al lavado doméstico y comercial (ALS)

1.5.1. cambio 4 transferencia 3

1.6. Densidad del tejido de punto (hilos/cm)

1.6.1. Columnas 12 ± 1 hilos/cm,

1.6.2. Mallas 21 ± 1 hilos/cm

TELA DELANTEROS/ ESPALDA /MANGAS, TAFETÁN 100% POLIÉSTER 155GR, PARA LAS SIGUIENTES PARTIDAS:

PARTIDA	CÓDIGO	DESCRIPCIÓN
34	CHAM01	CHAMARRA 100% POLIÉSTER UNISEX
35	CHAM02	CHAMARRA 100% POLIÉSTER CON GORRO
39	CHAM06	CHAMARRA CORTA TIPO BEISBOLERA REPELENTE AL AGUA

1.1. Identificación y contenido de fibras

1.1.1. 100% poliéster

1.2. Masa por unidad de área

1.2.1. Tela de poliéster tipo tafetán 155 g/m² ± 3%

1.3. Resistencia mínima a la tracción

1.3.1. Urdimbre 1300 N mínimo

1.3.2. Trama 1000 N mínimo

1.4. Resistencia mínima al rasgado

1.4.1. Urdimbre 28 N mínimo

1.4.2. Trama 18 N mínimo

1.5. Grado de solidez mínimo del color al lavado doméstico y comercial procedimiento de lavado 1 ciclo (ALS)

1.5.1. cambio 4 transferencia 3

1.6. Tipo de ligamento: tafetán

1.7. Numero de hilos por unidad de longitud (hilos/cm)

1.7.1. Urdimbre 42 ± 1 hilos/cm,

1.7.2. Trama 28 ± 1 hilos/cm

PRUEBAS EXCLUSIVAS PARA LAS PARTIDAS IMPERMEABLES 39 Y 40

1.9 Norma 4920 Humedecimiento superficial (método de rocío)

1.8.1 valor ISO 5 mínimo



"ADQUISICIÓN CONSOLIDADA DE VESTUARIO, UNIFORMES, CALZADO Y EQUIPO DE PROTECCIÓN PARA EL EJERCICIO FISCAL 2024".

058

1.9 1 Norma 8695 Resistencia a la penetración agua
1.10 Valor 0,0 g

TELA CAPITONADO TAFETÁN 100% POLIÉSTER 205GR, PARA LAS SIGUIENTES PARTIDAS:

PARTIDA	CÓDIGO	DESCRIPCIÓN
39	CHAM06	CHAMARRA CORTA TIPO BEISBOLERA REPELENTE AL AGUA

- 1.8. Identificación y contenido de fibras
 - 1.8.1. 100% poliéster
- 1.9. Masa por unidad de área
 - 1.9.1. Tela de poliéster de 205 g/m² ± 3%
- 1.10. Resistencia mínima a la tracción
 - 1.10.1. Urdimbre 1000 N mínimo
 - 1.10.2. Trama 350 N mínimo
- 1.11. Resistencia mínima al rasgado
 - 1.11.1. Urdimbre 39 N mínimo
 - 1.11.2. Trama 24 N mínimo
- 2.5 Cambios dimensionales después del lavado y secado (Lavado 8B secado A)
 - 1.11.3. Urdimbre ± 2%
 - 1.11.4. Trama ± 2%.
- 1.12. Tipo de ligamento: tafetán
- 1.13. Numero de hilos por unidad de longitud (hilos/cm)
 - 1.13.1. Urdimbre 80 ± 1 hilos/cm,
 - 1.13.2 Trama 33 ± 1 hilos/cm

TELA CARDIGAN PUNTO 50% POLIÉSTER 50% ALGODÓN, PARA LA SIGUIENTE PARTIDA:

PARTIDA	CÓDIGO	DESCRIPCIÓN
39	CHAM06	CHAMARRA CORTA TIPO BEISBOLERA REPELENTE AL AGUA

- 1.7. Identificación y contenido de fibras
 - 1.7.1. 50 ± 3% poliéster
 - 1.7.2. 50 ± 3% algodón
- 1.8. Masa por unidad de área
 - 1.8.1. Tela de 850 g/m² ± 3%
- 1.9. Resistencia al reventamiento
 - 1.9.1. 900 kPa mínimo
- 1.10. Cambios dimensionales después del lavado y secado (Lavado 8B secado A)
 - 1.10.1. Columnas ± 3%
 - 1.10.2. Mallas ± 3%.



"ADQUISICIÓN CONSOLIDADA DE VESTUARIO, UNIFORMES, CALZADO Y EQUIPO DE PROTECCIÓN PARA EL EJERCICIO FISCAL 2024".

059

- 1.11. Densidad del tejido de punto (hilos/cm)
 - 1.11.1. Columnas 7 ± 1 columnas/cm
 - 1.11.2. Pasadas 11 ± 1 pasadas/cm
- 1.12 Tipo de ligamento
 - 1.12.1 Cárdigan

TELA TAFETÁN 100% NYLON IMPERMEABLE, 108 GR, EXTERIOR, PARA LAS SIGUIENTES PARTIDAS:

PARTIDA	CÓDIGO	DESCRIPCIÓN
38	CHAM05	CHAMARRA 3 EN 1 SEGURIDAD UNISEX

- 1.1. Identificación y contenido de fibras
 - 1.1.1. 100% poliamida
- 1.2. Masa por unidad de área
 - 1.2.1. Exterior 108 g/m² ± 3%
- 1.3. Resistencia mínima a la tracción
 - 1.3.1. Exterior
 - 1.3.1.1. Urdimbre 810 N mínimo
 - 1.3.1.2. Trama 640 N mínimo
- 1.4. Resistencia mínima al rasgado
 - 1.4.1. Exterior
 - 1.4.1.1. Urdimbre 15 N mínimo
 - 1.4.1.2. Trama 13 N mínimo
- 1.5. Cambios dimensionales después del lavado y secado (Lavado 8B secado A)
 - 1.5.1. Urdimbre ±2%
 - 1.5.2. Trama ±2%.
- 1.6. Grado de solidez mínimo del color al lavado doméstico y comercial (A1S)
 - 1.6.1. Cambio 4 transferencia 3
- 1.7. Tipo de ligamento: tafetán
- 1.8. Numero de hilos por unidad de longitud (hilos/cm)
 - 1.8.1. Urdimbre 62 ± 1 hilos/cm,
 - 1.8.2. Trama 28 ± 1 hilos/cm

TELA POLAR PUNTO 100% POLIÉSTER INTERIOR, 250 GR, PARA LAS SIGUIENTES PARTIDAS:

PARTIDA	CÓDIGO	DESCRIPCIÓN
35	CHAM02	CHAMARRA 100% POLIÉSTER CON GORRO
38	CHAM05	CHAMARRA 3 EN 1 SEGURIDAD UNISEX

- 1.1. Identificación y contenido de fibras
 - 1.1.1. 100% poliéster
- 1.2. Masa por unidad de área
 - 1.2.1. 250 g/m² ± 3%



“ADQUISICIÓN CONSOLIDADA DE VESTUARIO, UNIFORMES, CALZADO Y EQUIPO DE PROTECCIÓN PARA EL EJERCICIO FISCAL 2024”.

060

1.3. Resistencia al reventamiento

1.3.1. 500 kPa mínimo

1.4. Cambios dimensionales después del lavado y secado (Lavado 8B secado A)

1.4.1. columnas \pm 2%

1.4.2. mallas \pm 2%.

1.5. Grado de solidez mínimo del color al lavado doméstico y comercial (ALS)

Cambio 4 transferencia 3

TELA TAFETÁN 100% POLIESTER FORRO 65 GR, PARA LAS SIGUIENTES PARTIDAS:

PARTIDA	CÓDIGO	DESCRIPCIÓN
38	CHAM05	CHAMARRA 3 EN 1 SEGURIDAD UNISEX

1.6. Identificación y contenido de fibras

1.6.1. Forro 100% poliéster

1.7. Masa por unidad de área

1.7.1. Forro 65 g/m² \pm 3%

1.8. Resistencia mínima a la tracción

1.8.1. Forro

1.8.1.1. Urdimbre 480 N mínimo

1.8.1.2. Trama 470 N mínimo

1.9. Resistencia mínima al rasgado

1.9.1. Forro

1.9.1.1. Urdimbre 13 N mínimo

1.9.1.2. Trama 15 N mínimo

1.10. Cambios dimensionales después del lavado y secado (Lavado 8B secado A)

1.10.1. Urdimbre \pm 2%

1.10.2. Trama \pm 2%.

1.11. Grado de solidez mínimo del color al lavado doméstico y comercial (ALS)

1.11.1. Cambio 4 transferencia 3-4

1.12. Tipo de ligamento: tafetán

1.13. Numero de hilos por unidad de longitud (hilos/cm)

1.13.1. Urdimbre 56 \pm 1 hilo/cm,

1.13.2. Trama 36 \pm 1 hilo/cm

TELA 100% ACRILICO ACRILAN, PARA LAS SIGUIENTES PARTIDAS:

PARTIDA	CÓDIGO	DESCRIPCIÓN
30	CHAL01	CHALECO DE ACRILÁN

1.1. Identificación y contenido de fibras

1.1.1. 100% acrilán

1.2. Masa por unidad de área



"ADQUISICIÓN CONSOLIDADA DE VESTUARIO, UNIFORMES, CALZADO Y EQUIPO DE PROTECCIÓN PARA EL EJERCICIO FISCAL 2024".

061

- 1.2.1. Tela de 400 g/m² ± 3%
- 1.3. Resistencia al reventamiento
 - 1.3.1. 500 kPa mínimo
- 1.4. Cambios dimensionales después del lavado y secado (Lavado 8B secado A)
 - 1.4.1. Columnas ± 1%
 - 1.4.2. Mallas ± 1%.
- 1.5. Densidad del tejido de punto (hilos/cm)
 - 1.5.1. Columnas 5 ± 1 hilos/cm,
 - 1.5.2. Mallas 8 ± 1 hilos/cm

MÉTODOS DE REFERENCIA.

NMX-A-1833/1-INNTEX-2014, ANÁLISIS QUÍMICO CUANTITATIVO PARTE 1
 NMX-A-1833/4-INNTEX-2014, ANÁLISIS QUÍMICO CUANTITATIVO
 NMX-A-1833/11-INNTEX-2014, ANÁLISIS QUÍMICO CUANTITATIVO
 NMX-A-1833/12-INNTEX-2014, ANÁLISIS QUÍMICO CUANTITATIVO
 A-084-INNTEX-2015, ANÁLISIS CUALITATIVO - CUANTITATIVO PARA UN FIBRA 100% MÉTODO DE ENSAYO
 NMX-A-3801-INNTEX-2012, MASA POR UNIDAD DE ÁREA
 NMX-A-059/2-INNTEX-2019, RESISTENCIA A LA TRACCIÓN
 NMX-A-109-INNTEX-2012, RESISTENCIA AL RASGADO
 NMX-A-5077-INNTEX-2015, ENCOGIMIENTO
 NMX-A-105-C06-INNTEX-2015, GRADO DE SOLIDEZ MÍNIMO DEL COLOR AL LAVADO DOMÉSTICO Y COMERCIAL
 NMX-A-7211/2-INNTEX-2015, NUMERO DE HILOS POR UNIDAD DE LONGITUD (HILOS/CM)
 NOM-004-SE-2021, INFORMACIÓN COMERCIAL- ETIQUETADO DE PRODUCTOS TEXTILES, PRENDAS DE VESTIR, SUS ACCESORIOS Y ROPA DE CASA.

TELA GABARDINA (TIPO RIPSTOP) 65% POLIÉSTER Y 35% ALGODÓN 290 g/m², PARA LA SIGUIENTE PARTIDA:

PARTIDA	CÓDIGO	DESCRIPCIÓN
53	GORR03	GORRA TIPO BEISBOLERA GABARDINA

1. PRUEBAS DE VALIDACIÓN Y VALORES DE REFERENCIA

- 1.1. Identificación y contenido de fibras
 - 1.1.1. 65 ± 3% poliéster
 - 1.1.2. 35 ± 3% algodón
- 1.2. Masa por unidad de área
 - 1.2.1. 290 ± 10 g/m²
- 1.3. Grado de solidez mínimo del color al lavado doméstico y comercial procedimiento de lavado 1 ciclo (a 1 s)
 - 1.3.1. Cambio 4 transferencia 3
- 1.4. Tipo de ligamento: sarga 2/1
- 1.5. Numero de hilos por unidad de longitud (hilos/cm)
 - 1.5.1. Longitudinal 34 ± 2 hilos/cm,
 - 1.5.2. Transversal 15 ± 2 hilos/cm

MÉTODOS DE REFERENCIA

NMX-A-1833/1-INNTEX-2014, ANÁLISIS QUÍMICO CUANTITATIVO-PARTE 1
 NMX-A-3801-INNTEX-2012 MASA POR UNIDAD DE ÁREA



"ADQUISICIÓN CONSOLIDADA DE VESTUARIO, UNIFORMES, CALZADO Y EQUIPO DE PROTECCIÓN PARA EL EJERCICIO FISCAL 2024".

062

NMX-A-105-C06-INNTEX-2015 GRADO DE SOLIDEZ MÍNIMO DEL COLOR AL LAVADO DOMÉSTICO Y COMERCIAL
NMX-A-7211/2-INNTEX-2015 NUMERO DE HILOS POR UNIDAD DE LONGITUD (HILOS/CM)
NOM-004-SE-2021, INFORMACIÓN COMERCIAL- ETIQUETADO DE PRODUCTOS TEXTILES, PRENDAS DE VESTIR, SUS ACCESORIOS Y ROPA DE CASA.

TELA 100% POLIÉSTER, 300 g/m² PARA LA SIGUIENTE PARTIDA:

PARTIDA	CÓDIGO	DESCRIPCIÓN
54	GORR04	GORRA TIPO BEISBOLERA PPL

1. PRUEBAS DE VALIDACIÓN Y VALORES DE REFERENCIA

1.1. Identificación y contenido de fibras

1.1.1. 100% poliéster

1.2. Masa por unidad de área

1.2.1. Tela de 300 ± 10 g/m²

1.3. Grado de solidez mínimo del color al lavado doméstico y comercial procedimiento de lavado 1 ciclo (a 1 s)

1.3.1. Cambio 4 transferencia 3-2

1.4. Tipo de ligamento: sarga 2/1

1.5. Número de hilos por unidad de longitud (hilos/cm)

1.5.1. Longitudinal 34 ± 2 hilos/cm

1.5.2. Transversal 15 ± 2 hilos/cm

MÉTODOS DE REFERENCIA

NMX-A-084-INNTEX-2015, ANÁLISIS CUALITATIVO - CUANTITATIVO PARA UN FIBRA 100% MÉTODO DE ENSAYO
NMX-A-3801-INNTEX-2012 MASA POR UNIDAD DE ÁREA
NMX-A-105-C06-INNTEX-2015 GRADO DE SOLIDEZ MÍNIMO DEL COLOR AL LAVADO DOMÉSTICO Y COMERCIAL
NMX-A-7211/2-INNTEX-2015 NUMERO DE HILOS POR UNIDAD DE LONGITUD (HILOS/CM)
NOM-004-SE-2021, INFORMACIÓN COMERCIAL- ETIQUETADO DE PRODUCTOS TEXTILES, PRENDAS DE VESTIR, SUS ACCESORIOS Y ROPA DE CASA.

II. PRUEBAS DE CONFECCIÓN.

El LICITANTE en su propuesta deberá presentar un informe de resultados de las pruebas de confección por cada una de las partidas que oferte el cual deberá cumplir con las especificaciones técnicas establecidas para cada partida en el APÉNDICE I del presente ANEXO 1. ANEXO TÉCNICO.

III. PRUEBAS DE VALIDACIÓN Y VALORES DE REFERENCIA PARA CALZADO.

1.- Elementos de construcción.

PARA LAS SIGUIENTES PARTIDAS:

PARTIDA	CÓDIGO	DESCRIPCIÓN
129	CBOT01	CALZADO BOTA TIPO I UNISEX
131	CBOT03	CALZADO BOTA TIPO III DIELECTRICO
136	CCHO02	CALZADO CHOCLO ESTILO DERBY DE PISO UNISEX
137	CCHO03	CALZADO CHOCLO ESTILO DERBY ADMINISTRATIVO UNISEX
138	CCHO04	CALZADO CHOCLO ESTILO DERBY LOCKSTITCHER UNISEX
139	CCHO05	CALZADO CLÍNICO ESTILO DERBY UNISEX
141	CCHO07	CALZADO CHOCLO ESTILO MOCASÍN
144	CCHO10	CALZADO CHOCLO ESTILO BOSTONIANO II



"ADQUISICIÓN CONSOLIDADA DE VESTUARIO, UNIFORMES, CALZADO Y EQUIPO DE PROTECCIÓN PARA EL EJERCICIO FISCAL 2024".

063

PARTIDA	CÓDIGO	DESCRIPCIÓN
148	CTEN02	CALZADO CHOCLO ESTILO TENIS

- 1.1 Tipo de calzado
- 1.2 Sistema de construcción
- 1.3 Clasificación de protección
- 1.4 Altura del calzado
- 1.5 Unidad de medida

Más los elementos de construcción de acuerdo a las especificaciones técnicas establecidas para cada partida de calzado en el **APÉNDICE II**, del presente **ANEXO 1. ANEXO TÉCNICO**.

2.- Corte

2.1 Resistencia al desgarre 100N mínimo

PARA LAS SIGUIENTES PARTIDAS:

PARTIDA	CÓDIGO	DESCRIPCIÓN
129	CBOT01	CALZADO BOTA TIPO I UNISEX
131	CBOT03	CALZADO BOTA TIPO III DIELECTRICO
136	CCHO02	CALZADO CHOCLO ESTILO DERBY DE PISO UNISEX
137	CCHO03	CALZADO CHOCLO ESTILO DERBY ADMINISTRATIVO UNISEX
138	CCHO04	CALZADO CHOCLO ESTILO DERBY LOCKSTITCHER UNISEX
139	CCHO05	CALZADO CLÍNICO ESTILO DERBY UNISEX
141	CCHO07	CALZADO CHOCLO ESTILO MOCASÍN
144	CCHO10	CALZADO CHOCLO ESTILO BOSTONIANO II
148	CTEN02	CALZADO CHOCLO ESTILO TENIS

2.2 Absorción de agua 35% mínimo

2.3 Desabsorción de agua 40% mínimo

PARA LAS SIGUIENTES PARTIDAS:

PARTIDA	CÓDIGO	DESCRIPCIÓN
129	CBOT01	CALZADO BOTA TIPO I UNISEX
131	CBOT03	CALZADO BOTA TIPO III DIELECTRICO
136	CCHO02	CALZADO CHOCLO ESTILO DERBY DE PISO UNISEX
137	CCHO03	CALZADO CHOCLO ESTILO DERBY ADMINISTRATIVO UNISEX
138	CCHO04	CALZADO CHOCLO ESTILO DERBY LOCKSTITCHER UNISEX
139	CCHO05	CALZADO CLÍNICO ESTILO DERBY UNISEX
141	CCHO07	CALZADO CHOCLO ESTILO MOCASÍN
144	CCHO10	CALZADO CHOCLO ESTILO BOSTONIANO II
148	CTEN02	CALZADO CHOCLO ESTILO TENIS

2.4 Oxido de cromo 2,5% mínimo

PARA LAS SIGUIENTES PARTIDAS:

PARTIDA	CÓDIGO	DESCRIPCIÓN
129	CBOT01	CALZADO BOTA TIPO I UNISEX
131	CBOT03	CALZADO BOTA TIPO III DIELECTRICO



"ADQUISICIÓN CONSOLIDADA DE VESTUARIO, UNIFORMES, CALZADO Y EQUIPO DE PROTECCIÓN PARA EL EJERCICIO FISCAL 2024".

064

PARTIDA	CÓDIGO	DESCRIPCIÓN
136	CCHO02	CALZADO CHOCLO ESTILO DERBY DE PISO UNISEX
137	CCHO03	CALZADO CHOCLO ESTILO DERBY ADMINISTRATIVO UNISEX
138	CCHO04	CALZADO CHOCLO ESTILO DERBY LOCKSTITCHER UNISEX
139	CCHO05	CALZADO CLÍNICO ESTILO DERBY UNISEX
141	CCHO07	CALZADO CHOCLO ESTILO MOCASÍN
144	CCHO10	CALZADO CHOCLO ESTILO BOSTONIANO II
148	CTEN02	CALZADO CHOCLO ESTILO TENIS

- 2.5 Ph 3.2 mínimo
2.6 Incremento de Ph 0,7% máximo

PARA LAS SIGUIENTES PARTIDAS:

PARTIDA	CÓDIGO	DESCRIPCIÓN
129	CBOT01	CALZADO BOTA TIPO I UNISEX
131	CBOT03	CALZADO BOTA TIPO III DIELECTRICO
136	CCHO02	CALZADO CHOCLO ESTILO DERBY DE PISO UNISEX
137	CCHO03	CALZADO CHOCLO ESTILO DERBY ADMINISTRATIVO UNISEX
138	CCHO04	CALZADO CHOCLO ESTILO DERBY LOCKSTITCHER UNISEX
139	CCHO05	CALZADO CLÍNICO ESTILO DERBY UNISEX
141	CCHO07	CALZADO CHOCLO ESTILO MOCASÍN
144	CCHO10	CALZADO CHOCLO ESTILO BOSTONIANO II
148	CTEN02	CALZADO CHOCLO ESTILO TENIS

3.- Forro

- 3.1 Absorción de agua 35% mínimo
3.2 Desabsorción de agua 40% mínimo

PARA LAS SIGUIENTES PARTIDAS:

PARTIDA	CÓDIGO	DESCRIPCIÓN
129	CBOT01	CALZADO BOTA TIPO I UNISEX
131	CBOT03	CALZADO BOTA TIPO III DIELECTRICO
136	CCHO02	CALZADO CHOCLO ESTILO DERBY DE PISO UNISEX
137	CCHO03	CALZADO CHOCLO ESTILO DERBY ADMINISTRATIVO UNISEX
138	CCHO04	CALZADO CHOCLO ESTILO DERBY LOCKSTITCHER UNISEX
139	CCHO05	CALZADO CLÍNICO ESTILO DERBY UNISEX
141	CCHO07	CALZADO CHOCLO ESTILO MOCASÍN
144	CCHO10	CALZADO CHOCLO ESTILO BOSTONIANO II
148	CTEN02	CALZADO CHOCLO ESTILO TENIS

4.- Suela

- 4.1 Resistencia a la abrasión (desgaste)300 mm³ máximo(hule)

PARA LAS SIGUIENTES PARTIDAS:

PARTIDA	CÓDIGO	DESCRIPCIÓN
---------	--------	-------------



"ADQUISICIÓN CONSOLIDADA DE VESTUARIO, UNIFORMES, CALZADO Y EQUIPO DE PROTECCIÓN PARA EL EJERCICIO FISCAL 2024".

065

PARTIDA	CÓDIGO	DESCRIPCIÓN
141	CCHO07	CALZADO CHOCLO ESTILO MOCASÍN
144	CCHO10	CALZADO CHOCLO ESTILO BOSTONIANO II
148	CTEN02	CALZADO CHOCLO ESTILO TENIS

4.2 Resistencia a la abrasión (desgaste)350 mg (PU) máximo

PARA LAS SIGUIENTES PARTIDAS:

PARTIDA	CÓDIGO	DESCRIPCIÓN
129	CBOT01	CALZADO BOTA TIPO I UNISEX
131	CBOT03	CALZADO BOTA TIPO III DIELECTRICO
136	CCHO02	CALZADO CHOCLO ESTILO DERBY DE PISO UNISEX
137	CCHO03	CALZADO CHOCLO ESTILO DERBY ADMINISTRATIVO UNISEX
138	CCHO04	CALZADO CHOCLO ESTILO DERBY LOCKSTITCHER UNISEX
139	CCHO05	CALZADO CLÍNICO ESTILO DERBY UNISEX
141	CCHO07	CALZADO CHOCLO ESTILO MOCASÍN
144	CCHO10	CALZADO CHOCLO ESTILO BOSTONIANO II
148	CTEN02	CALZADO CHOCLO ESTILO TENIS

4.3 Resistencia a la flexión 200% máximo

PARA LAS SIGUIENTES PARTIDAS:

PARTIDA	CÓDIGO	DESCRIPCIÓN
129	CBOT01	CALZADO BOTA TIPO I UNISEX
131	CBOT03	CALZADO BOTA TIPO III DIELECTRICO
136	CCHO02	CALZADO CHOCLO ESTILO DERBY DE PISO UNISEX
137	CCHO03	CALZADO CHOCLO ESTILO DERBY ADMINISTRATIVO UNISEX
138	CCHO04	CALZADO CHOCLO ESTILO DERBY LOCKSTITCHER UNISEX
139	CCHO05	CALZADO CLÍNICO ESTILO DERBY UNISEX
144	CCHO10	CALZADO CHOCLO ESTILO BOSTONIANO II
148	CTEN02	CALZADO CHOCLO ESTILO TENIS

5 Pruebas al calzado completo

5.1 Resistencia al desprendimiento de suela 33 Kgf mínimo

5.2 Resistencia al desprendimiento de suela 550N mínimo

PARA LAS SIGUIENTES PARTIDAS:

PARTIDA	CÓDIGO	DESCRIPCIÓN
129	CBOT01	CALZADO BOTA TIPO I UNISEX
131	CBOT03	CALZADO BOTA TIPO III DIELECTRICO
136	CCHO02	CALZADO CHOCLO ESTILO DERBY DE PISO UNISEX
137	CCHO03	CALZADO CHOCLO ESTILO DERBY ADMINISTRATIVO UNISEX
138	CCHO04	CALZADO CHOCLO ESTILO DERBY LOCKSTITCHER UNISEX



"ADQUISICIÓN CONSOLIDADA DE VESTUARIO, UNIFORMES, CALZADO Y EQUIPO DE PROTECCIÓN PARA EL EJERCICIO FISCAL 2024".

066

PARTIDA	CÓDIGO	DESCRIPCIÓN
139	CCHO05	CALZADO CLÍNICO ESTILO DERBY UNISEX
141	CCHO07	CALZADO CHOCLO ESTILO MOCASÍN
144	CCHO10	CALZADO CHOCLO ESTILO BOSTONIANO II
148	CTEN02	CALZADO CHOCLO ESTILO TENIS

5.3 Resistencia dieléctrica 1,0 mA máximo

PARA LAS SIGUIENTES PARTIDAS:

PARTIDA	CÓDIGO	DESCRIPCIÓN
131	CBOT03	CALZADO BOTA TIPO III DIELECTRICO

6.- TELA PARA CALZADO UTILIZADA EN LENGÜETA

PARA LAS SIGUIENTES PARTIDAS:

PARTIDA	CÓDIGO	DESCRIPCIÓN
129	CBOT01	CALZADO BOTA TIPO I UNISEX
131	CBOT03	CALZADO BOTA TIPO III DIELECTRICO
136	CCHO02	CALZADO CHOCLO ESTILO DERBY DE PISO UNISEX
137	CCHO03	CALZADO CHOCLO ESTILO DERBY ADMINISTRATIVO UNISEX
138	CCHO04	CALZADO CHOCLO ESTILO DERBY LOCKSTITCHER UNISEX
139	CCHO05	CALZADO CLÍNICO ESTILO DERBY UNISEX
141	CCHO07	CALZADO CHOCLO ESTILO MOCASÍN
148	CTEN02	CALZADO CHOCLO ESTILO TENIS

1. PRUEBAS DE VALIDACIÓN Y VALORES DE REFERENCIA

1.1 Identificación y contenido de fibras

1.1.1 100% poliéster

1.2 Masa por unidad de área

1.2.1 140 g/m² ± 3%

1.3 Cambios dimensionales después del lavado y secado (Lavado 8B secado A)

1.3.1 Columnas ±2%

1.3.2 Mallas ±2%

1.4 Grado de solidez mínimo del color al lavado doméstico y comercial procedimiento (ALS)

1.4.1 Cambio 4-5 transferencia Acetato: 4-5 Algodón: 4-5 Poliamida: 4-5 Poliéster: 4-5 Acrílico: 4-5 Lana: 4-5

1.5 Numero de hilos por unidad de longitud (hilos/cm)

1.5.1 Columnas 16 ± 2 hilos/cm,

1.5.2 Mallas 42 ± 2 hilos/cm

1.6 Solidez de color al frote

1.6.1 Columnas seco: 4-5 Húmedo: 4-5

1.6.2 Mallas Seco: 4-5 Húmedo: 4-5

1.7 Solidez de color al sudor

1.7.1 **Ácido:** Cambio 4-5 transferencia Acetato: 4-5 Algodón: 4-5 Poliamida: 4-5 Poliéster 4-5 Acrílico: 4-5 Lana: 4-5

1.7.2 **Alcalino:** Cambio 4-5 transferencia 4-5 Acetato: 4-5 Algodón: 4-5 Poliamida: 4-5 Poliéster 4-5 Acrílico: 4-5 Lana: 4-5



"ADQUISICIÓN CONSOLIDADA DE VESTUARIO, UNIFORMES, CALZADO Y EQUIPO DE PROTECCIÓN PARA EL EJERCICIO FISCAL 2024".

067

- 1.8 Manchado por agua
 - 1.8.1 Grado de color después de 2 min 3-4 mínimo
 - 1.8.2 Grado de color después de secado 5 mínimo
- 1.9 solidez de color al agua
 - 1.9.1 Cambio 4-5 transferencia Acetato: 4-5 Algodón: 4-5 Poliamida: 4-5 Poliéster: 4-5 Acrílico: 4-5 Lana: 4-5
- 1.10 Resistencia al frisado, velloosidad o enmarañamiento
 - 1.10.1 Primer ciclo 5
 - 1.10.2 Segundo ciclo 5
- 1.11 Ensayo para solidez del color-Parte B02 solidez de color a la luz artificial:
 - 1.11.1 Grado de cambio de color: 4-5
- 1.12 tipo de tejido
 - 1.12.1 punto
- 1.13 tipo de ligamento
 - 1.13.1 pique inglés
- 1.14 título de hilo en tejido de punto
 - 1.14.1 9 tex ± 1tex

7.- TELA PARA CALZADO UTILIZADA EN PLANTILLA PARA LAS SIGUIENTES PARTIDAS:

PARTIDA	CÓDIGO	DESCRIPCIÓN
129	CBOT01	CALZADO BOTA TIPO I UNISEX
131	CBOT03	CALZADO BOTA TIPO III DIELECTRICO
136	CCHO02	CALZADO CHOCLO ESTILO DERBY DE PISO UNISEX
137	CCHO03	CALZADO CHOCLO ESTILO DERBY ADMINISTRATIVO UNISEX
138	CCHO04	CALZADO CHOCLO ESTILO DERBY LOCKSTITCHER UNISEX
139	CCHO05	CALZADO CLÍNICO ESTILO DERBY UNISEX
141	CCHO07	CALZADO CHOCLO ESTILO MOCASÍN
144	CCHO10	CALZADO CHOCLO ESTILO BOSTONIANO II
148	CTEN02	CALZADO CHOCLO ESTILO TENIS

1. PRUEBAS DE VALIDACIÓN Y VALORES DE REFERENCIA

- 1.1 Identificación y contenido de fibras
 - 1.1.1 100% poliéster
- 1.2 Masa por unidad de área
 - 1.2.1 140 g/m2 ± 3%
- 1.3 Cambios dimensionales después del lavado y secado (Lavado 8B secado A)
 - 1.3.1 Columnas ±2%
 - 1.3.2 Mallas ±2%
- 1.4 Grado de solidez mínimo del color al lavado doméstico y comercial procedimiento (A1S)
 - 1.4.1 Cambio 4-5 transferencia Acetato: 4-5 Algodón: 4-5 Poliamida: 4-5 Poliéster: 4-5 Acrílico: 4-5 Lana: 4-5
- 1.5 Numero de hilos por unidad de longitud (hilos/cm)
 - 1.5.1 Columnas 16 ± 2 hilos por cm
 - 1.5.2 Mallas 42 ± 2 hilos por cm



"ADQUISICIÓN CONSOLIDADA DE VESTUARIO, UNIFORMES, CALZADO Y EQUIPO DE PROTECCIÓN PARA EL EJERCICIO FISCAL 2024".

068

- 1.6 Solidez de color al frote
 - 1.6.1 Columnas seco: 4-5 Húmedo: 4-5
 - 1.6.2 Mallas seco: 4-5 Húmedo: 4-5
- 1.7 Solidez de color al sudor
 - 1.7.1 **Ácido:** Cambio 4-5 transferencia Acetato: 4-5 Algodón: 4-5 Poliamida: 4-5
Poliéster: 4-5 Acrílico: 4-5 Lana: 4-5
 - 1.7.2 **Alcalino:** Cambio 4-5 transferencia Acetato: 4-5 Algodón: 4-5 Poliamida: 4-5
Poliéster: 4-5 Acrílico: 4-5 Lana: 4-5
- 1.8 Manchado por agua
 - 1.8.1 Grado de color después de 2 min 3-4 mínimo
 - 1.8.2 Grado de color después de secado 5 mínimo
- 1.9 solidez de color al agua
 - 1.9.1 Cambio de color: 4-5 transferencia Acetato: 4-5 Algodón: 4-5 Poliamida: 4-5
Poliéster: 4-5 Acrílico: 4-5 Lana: 4-5
- 1.10 Resistencia al frisado, vellosidad o enmarañamiento
 - 1.10.1 Primer ciclo 5
 - 1.10.2 Segundo ciclo 5
- 1.11 Ensayo para solidez del color-Parte B02- solidez de color a la luz artificial:
 - 1.11.1 cambio de color 4-5 mínimo
- 1.12 tipo de tejido
 - 1.12.1 punto
- 1.13 tipo de ligamento
 - 1.13.1 pique inglés
- 1.14 título de hilo en tejido de punto
 - 1.14.1 9 tex ± 1tex

ATENTAMENTE

VÍCTOR MANUEL DÍAZ VILCHIS
REPRESENTANTE LEGAL