



AD-41111-040-2024

CONTRATO ABIERTO PARA LA ADQUISICIÓN CONSOLIDADA DE VESTUARIO, UNIFORMES, CALZADO Y EQUIPO DE PROTECCIÓN PARA EL EJERCICIO FISCAL 2024, QUE CELEBRAN POR UNA PARTE EL EJECUTIVO FEDERAL POR CONDUCTO DEL INSTITUTO NACIONAL PARA LA EDUCACIÓN DE LOS ADULTOS, EN LO SUCESIVO "EL INEA", REPRESENTADO EN ESTE ACTO POR LA C. MARÍA ISABEL MONTOYA OBREGÓN, EN SU CARÁCTER DE APODERADA LEGAL DE "EL INEA" Y TITULAR DE LA UNIDAD DE ADMINISTRACIÓN Y FINANZAS, ASISTIDA EN ESTE ACTO POR C. JAIME ENRIQUE HERNÁNDEZ CANCINO, SUBDIRECTOR DE RECURSOS MATERIALES Y SERVICIOS EN OFICINAS CENTRALES; LA C. MARÍA ESTRELLA VÁZQUEZ OSORNO, TITULAR DE LA UNIDAD DE OPERACIÓN DEL INEA EN LA CIUDAD DE MÉXICO; EL C. ERICK LÓPEZ ÁLVAREZ TOSTADO, TITULAR EN LA UNIDAD DE OPERACIÓN DEL INEA EN EL ESTADO DE MÉXICO; EL C. HERDELIO LARA CORTÁZAR, TITULAR EN LA UNIDAD DE OPERACIÓN DEL INEA EN EL ESTADO DE MICHOACÁN DE OCAMPO; LA C. MARÍA MARISOL CRUZ SÁNCHEZ, TITULAR EN LA UNIDAD DE OPERACIÓN DEL INEA EN EL ESTADO DE QUERÉTARO; LA C. MARÍA DE LOURDES URBINA CARRILLO, COORDINADORA REGIONAL, ENCARGADA DE LA UNIDA DE OPERACIÓN EN NUEVO LEÓN Y LA C. IRENE WALTHER SERRANO, TITULAR EN LA UNIDAD DE OPERACIÓN DEL INEA EN EL ESTADO DE BAJA CALIFORNIA; Y QUIENES FUNGIRÁN COMO LAS PERSONAS ADMINISTRADORAS DEL CONTRATO; ASÍ TAMBIÉN EL C. RUBÉN TAPIA JUÁREZ, JEFE DEL DEPARTAMENTO DE SERVICIOS GENERALES, EN OFICINAS CENTRALES; LA C. VERÓNICA AURELIA PINEDA ROMERO, JEFA DEL DEPARTAMENTO DE ADMINISTRACIÓN, PROGRAMACIÓN E INFORMÁTICA EN LA UNIDAD DE OPERACIÓN DEL INEA EN LA CIUDAD DE MÉXICO; EL C. CARLOS GUZMÁN GUZMÁN, JEFE DEL DEPARTAMENTO DE ADMINISTRACIÓN Y PROGRAMACIÓN E INFORMÁTICA EN LA UNIDAD DE OPERACIÓN DEL INEA EN EL ESTADO DE MÉXICO; EL C. OCTAVIO GONZÁLEZ SUÁREZ, JEFE DEL DEPARTAMENTO DE ADMINISTRACIÓN EN LA UNIDAD DE OPERACIÓN DEL INEA EN EL ESTADO DE MICHOACÁN DE OCAMPO; EL C. JESÚS MARIO LEÓN FERNÁNDEZ, JEFE DEL DEPARTAMENTO DE FINANZAS Y ADMINISTRACIÓN EN LA UNIDAD DE OPERACIÓN DEL INEA EN EL ESTADO DE QUERÉTARO; EL C. SERGIO GÓMEZ LEÓN, JEFE DEL DEPARTAMENTO DE ADMINISTRACIÓN ACREDITACIÓN Y SISTEMAS EN LA UNIDAD DE OPERACIÓN DEL INEA EN EL ESTADO DE NUEVO LEÓN; LA C. IRMA AURORA ARAIZA FLORES, JEFA DEL DEPARTAMENTO DE ADMINISTRACIÓN Y FINANZAS EN LA UNIDAD DE OPERACIÓN DEL INEA EN EL ESTADO DE BAJA CALIFORNIA; QUIENES FUNGIRÁN COMO LAS PERSONAS SUPERVISORAS DEL CONTRATO Y POR LA OTRA, BECESA, S.A. DE C.V. EN LO SUCESIVO "EL PROVEEDOR" REPRESENTADA POR EL C. JUAN PABLO BECERRA OVANDO, EN SU CARÁCTER DE ADMNISTRADOR ÚNICO, A QUIENES DE MANERA CONJUNTA SE LES DENOMINARÁ COMO "LAS PARTES", AL TENOR DE LOS ANTECEDENTES, DECLARACIONES Y CLÁUSULAS SIGUIENTES:

1 de 22

Francisco Márquez 160, Col. Condesa, CP. 06140, Alcaldía Cuauhtémoc, CDMX.  
Tel: (55) 5241 2700 [www.gob.mx/inea](http://www.gob.mx/inea)



2024  
Felipe Carrillo  
PUERTO

Secretaría de Educación Pública  
Instituto Nacional para la Educación de los Adultos



AD-41111-040-2024

## DECLARACIONES

### I. "EL INEA" declara que:

**I.1** Es un Organismo Descentralizado de la Administración Pública Federal, agrupado en el sector coordinado por la Secretaría de Educación Pública y Subsecretaría de Educación Básica con personalidad jurídica y patrimonio propio, creado por Decreto Presidencial el 28 de agosto de 1981, publicado en el Diario Oficial de la Federación (DOF) el 31 de ese mismo mes y año, reformado por diverso de fecha 17 de agosto de 2012, publicado en el DOF el 23 de agosto de 2012.

**I.2** Conforme a la escritura pública número 79,644 de fecha 20 de febrero de 2024, pasada ante la fe de la Lic. Liliana Gutiérrez Robles, titular de la notaría pública número 44 de la Ciudad de México, la C. María Isabel Montoya Obregón con R.F.C. MOOI570119MR9, Apoderada legal y Titular de Unidad de Administración y Finanzas de "EL INEA", es la persona servidora pública que cuenta con facultades legales para celebrar el presente contrato, quien podrá ser sustituida en cualquier momento en su cargo o funciones, sin que por ello, sea necesario celebrar un convenio modificatorio.

**I.3** De conformidad con el *Manual General de Organización del INEA 2020*, suscribe el presente instrumento jurídico el C. Jaime Enrique Hernández Cancino, en su carácter de Subdirector de Recursos Materiales y Servicios, con R.F.C. HECJ650727F21, persona facultada para administrar, dar seguimiento y verificar el cumplimiento de las obligaciones que deriven del objeto del presente contrato, quien podrá ser sustituido en cualquier momento, bastando para tales efectos un comunicado por escrito y firmado por el servidor público facultado para ello, informando a "EL PROVEEDOR" para los efectos del presente contrato.

**I.4** De conformidad con el *Manual General de Organización del INEA 2020*, suscribe el presente instrumento jurídico el C. Rubén Tapia Juárez, Jefe de Departamento de Servicios Generales, con RFC TAJR780609V55, persona facultada para supervisar los bienes conforme a los términos y condiciones establecidos en el Contrato y su "ANEXO ÚNICO", (el cual se conforma por Anexo 1.- Anexo Técnico y sus Apéndices, propuesta técnica y económica), que forman parte integrante del mismo.

**I.5** La contratación del presente instrumento se realizó mediante el procedimiento de Adjudicación Directa Nacional consolidada número AA-27-703-027703982-N-21-2024, ADQUISICIÓN CONSOLIDADA DE VESTUARIO, UNIFORMES, CALZADO Y EQUIPO DE PROTECCIÓN PARA EL EJERCICIO FISCAL 2024, realizada por la Secretaría de la Función Pública, al amparo de lo establecido en los artículos 134 de la Constitución Política de los Estados Unidos Mexicanos; y los artículos 22 fracción II, 25, 26 fracción III, 28 fracción I, 40, 41 fracción III, 47 de la Ley de Adquisiciones, Arrendamientos y Servicios del Sector Público en lo sucesivo la "LAASSP"; 71 y 85 y demás correlativos del Reglamento de la Ley de Adquisiciones, Arrendamientos y Servicios del Sector Público en lo sucesivo el "RLAASSP"

2 de 22

Francisco Márquez 160, Col. Condesa, CP. 06140, Alcaldía Cuauhtémoc, CDMX.  
Tel: (55) 5241 2700. [www.gob.mx/inea](http://www.gob.mx/inea)



2024  
Felipe Carrillo  
PUERTO  
Secretario de Educación Pública  
C. Carrillo  
20.04.2024





**AD-41111-040-2024**

**1.6 "EL INEA"** cuenta con suficiencia presupuestaria otorgada mediante cédula UAF/SRMS/DSG/059/2024 de fecha 06 de febrero de 2024, emitida por la Subdirección de Presupuesto y Recursos Financieros, aplicada en la partida 27101 "Vestuario y Uniformes" emitida por la Subdirección de Presupuesto y Recursos Financieros.

**1.7** Para efectos fiscales las Autoridades Hacendarias le han asignado el Registro Federal de Contribuyentes INE810901CP4.

**1.8** Para los efectos del presente contrato, señala como su domicilio el ubicado en calle Francisco Márquez número 160, colonia Condesa, código postal 06140, demarcación territorial Cuauhtémoc, Ciudad de México.

**1.9** De conformidad con el *Manual General de Organización del INEA 2020*, suscribe el presente instrumento jurídico la C. María Estrella Vázquez Osorno, Titular de la Unidad de Operación de **"EL INEA"** en la Ciudad de México, R.F.C. VAOE550304MG9, persona facultada para administrar, dar seguimiento y verificar el cumplimiento de las obligaciones que deriven del objeto del presente contrato, quien podrá ser sustituido en cualquier momento, bastando para tales efectos un comunicado por escrito y firmado por el servidor público facultado para ello, informando a **"EL PROVEEDOR"** para los efectos del presente contrato, encargado del cumplimiento de las obligaciones contraídas en el presente instrumento jurídico conforme a lo establecido en el **"ANEXO ÚNICO"**.

**1.10** De conformidad con el *Manual General de Organización del INEA 2020*, suscribe el presente instrumento jurídico el C. Erick López Álvarez Tostado, Titular en la Unidad de Operación de **"EL INEA"** en el Estado de México, con R.F.C. LOAE840930LP0, persona facultada para administrar, dar seguimiento y verificar el cumplimiento de las obligaciones que deriven del objeto del presente contrato, quien podrá ser sustituido en cualquier momento, bastando para tales efectos un comunicado por escrito y firmado por el servidor público facultado para ello, informando a **"EL PROVEEDOR"** para los efectos del presente contrato.

**1.11** De conformidad con el *Manual General de Organización del INEA 2020*, suscribe el presente instrumento jurídico el C. Herdelio Lara Cortázar, Titular en la Unidad de Operación de **"EL INEA"** en el Estado de Michoacán de Ocampo, con R.F.C. LACH611102V30, persona facultada para administrar, dar seguimiento y verificar el cumplimiento de las obligaciones que deriven del objeto del presente contrato, quien podrá ser sustituido en cualquier momento, bastando para tales efectos un comunicado por escrito y firmado por el servidor público facultado para ello, informando a **"EL PROVEEDOR"** para los efectos del presente contrato.

**1.12** De conformidad con el *Manual General de Organización del INEA 2020*, suscribe el presente instrumento jurídico la C. María Marisol Cruz Sánchez, Titular en la Unidad de Operación de **"EL INEA"** en el Estado de Querétaro, con R.F.C. CUM910211L2A, persona facultada para administrar, dar seguimiento y verificar el cumplimiento de las

3 de 22



**AD-41III-040-2024**

obligaciones que deriven del objeto del presente contrato, quien podrá ser sustituido en cualquier momento, bastando para tales efectos un comunicado por escrito y firmado por el servidor público facultado para ello, informando a **"EL PROVEEDOR"** para los efectos del presente contrato.

**I.13** De conformidad con el *Manual General de Organización del INEA 2020*, suscribe el presente instrumento jurídico la C. María de Lourdes Urbina Carrillo, Coordinadora Regional, Encargada de la Unidad de Operación de **"EL INEA"** en el Estado de Nuevo León, con R.F.C UICL6701058Z6, persona facultada para administrar, dar seguimiento y verificar el cumplimiento de las obligaciones que deriven del objeto del presente contrato, quien podrá ser sustituido en cualquier momento, bastando para tales efectos un comunicado por escrito y firmado por el servidor público facultado para ello, informando a **"EL PROVEEDOR"** para los efectos del presente contrato.

**I.14** De conformidad con el *Manual General de Organización del INEA 2020*, suscribe el presente instrumento jurídico la C. Irene Walther Serrano, Titular en la Unidad de Operación de **"EL INEA"** en el Estado Baja California, con R.F.C WASI620111SU5, persona facultada para administrar, dar seguimiento y verificar el cumplimiento de las obligaciones que deriven del objeto del presente contrato, quien podrá ser sustituido en cualquier momento, bastando para tales efectos un comunicado por escrito y firmado por el servidor público facultado para ello, informando a **"EL PROVEEDOR"** para los efectos del presente contrato.

**I.15** De conformidad con el *Manual General de Organización del INEA 2020*, suscribe el presente instrumento jurídico la C. Verónica Aurelia Pineda Romero, Jefa del Departamento de Administración, Programación e Informática en la Unidad de Operación de **"EL INEA"** en la Ciudad de México, con R.F.C PIRV671202FFY7, persona facultada para supervisar que se proporcionen los servicios conforme a los términos y condiciones establecidas en el Contrato y su **"ANEXO ÚNICO"**.

**I.16** De conformidad con el *Manual General de Organización del INEA 2020*, suscribe el presente instrumento jurídico el C. Carlos Guzmán Guzmán, Jefe del Departamento de Administración y Programación e Informática en la Unidad de Operación de **"EL INEA"** en el Estado de México, con R.F.C GUGC720506UE3, persona facultada para supervisar que se proporcionen los servicios conforme a los términos y condiciones establecidas en el Contrato y su **"ANEXO ÚNICO"**.

**I.17** De conformidad con el *Manual General de Organización del INEA 2020*, suscribe el presente instrumento jurídico el C. Octavio González Suárez, Jefe del Departamento de Administración en la Unidad de Operación de **"EL INEA"** en el Estado de Michoacán de Ocampo, con R.F.C GOSO810625HE7, persona facultada para supervisar que se proporcionen los servicios conforme a los términos y condiciones establecidas en el Contrato y su **"ANEXO ÚNICO"**.



**AD-41III-040-2024**

**I.18** De conformidad con el *Manual General de Organización del INEA 2020*, suscribe el presente instrumento jurídico el C. Jesús Mario León Fernández, Jefe del Departamento de Finanzas y Administración en la Unidad de Operación de **"EL INEA"** en el Estado de Querétaro, con R.F.C LEFJ660707A54, persona facultada para supervisar que se proporcionen los servicios conforme a los términos y condiciones establecidas en el Contrato y su **"ANEXO ÚNICO"**.

**I.19** De conformidad con el *Manual General de Organización del INEA 2020*, suscribe el presente instrumento jurídico el C. Sergio Gómez León, Jefe del Departamento de Administración, Acreditación y Sistemas en la Unidad de Operación de **"EL INEA"** en el Estado de Nuevo León, con R.F.C GOLS660918999, persona facultada para supervisar que se proporcionen los servicios conforme a los términos y condiciones establecidas en el Contrato y su **"ANEXO ÚNICO"**.

**I.20** De conformidad con el *Manual General de Organización del INEA 2020*, suscribe el presente instrumento jurídico la C. Irma Aurora Araiza Flores, Jefa del Departamento de Administración y Finanzas en la Unidad de Operación de **"EL INEA"** en el Estado de Baja California, con R.F.C AAFI620302SM3, persona facultada para supervisar que se proporcionen los servicios conforme a los términos y condiciones establecidas en el Contrato y su **"ANEXO ÚNICO"**.

**II. "EL PROVEEDOR" declara que:**

**II.1** Es una persona moral legalmente constituida mediante la escritura número 38,381 de fecha 26 de septiembre de 2008, otorgada ante la fe del Lic. Enrique Durán Llamas, titular de la notaría 82, de León Guanajuato, misma que ha sufrido modificaciones, denominada BECESA, S.A. DE C.V., cuyo objeto social, es la fabricación, venta, comercialización, distribución, maquila, importación y exportación de todo tipo de artículos de piel y vestuario en general.

**II.2** Juan Pablo Becerra Ovando en su carácter de Administrador Único, cuenta con facultades suficientes para suscribir el presente contrato y obligar a su representada, como lo acredita con la escritura pública número 43,992 de fecha 4 de abril de 2011, otorgada ante la fe del Lic. Enrique Durán Llamas, titular de la notaría 82, de León Guanajuato, mismas que bajo protesta de decir verdad manifiesta no le han sido limitadas ni revocadas en forma alguna.

**II.3** Reúne las condiciones técnicas, jurídicas y económicas, y cuenta con la organización y elementos necesarios para su cumplimiento.

**II.4** Cuenta con su Registro Federal de Contribuyentes BEC080926HU3



**AD-41111-040-2024**

**II.5** Bajo protesta de decir verdad, está al corriente en los pagos de las obligaciones fiscales, en específico las previstas en el artículo 32-D del Código Fiscal Federal vigente, así como de sus obligaciones fiscales en materia de seguridad social, ante el Instituto Nacional de la Vivienda para los Trabajadores (INFONAVIT) y en el Instituto Mexicano del Seguro Social (IMSS); lo que acredita con la Opinión de Cumplimiento de Obligaciones Fiscales y en materia de Seguridad Social en sentido positivo, emitidas por el SAT e IMSS, respectivamente, así como las Constancias de Situación Fiscal en materia de Aportaciones Patronales y Entero de Descuentos, sin adeudo, emitida por el INFONAVIT, las cuales se encuentran vigentes y obran en el expediente respectivo.

**II.6** Tiene establecido su domicilio en calle Valle de Piedras Negras número 111-B, colonia Valle de San Bernardo, municipio de León, código postal 37210, Entidad Federativa Guanajuato, mismo que señala para los fines y efectos legales del presente contrato.

**III. "LAS PARTES" declaran que:**

**III.1** Es su voluntad celebrar el presente contrato y sujetarse a sus términos y condiciones, por lo que de común acuerdo se obligan de conformidad con las siguientes:

### **CLÁUSULAS**

#### **PRIMERA. OBJETO DEL CONTRATO.**

"EL PROVEEDOR" acepta y se obliga a proporcionar a "EL INEA" los bienes por la **ADQUISICIÓN CONSOLIDADA DE VESTUARIO, UNIFORMES, CALZADO Y EQUIPO DE PROTECCIÓN PARA EL EJERCICIO FISCAL 2024** en los términos y condiciones establecidos en este contrato y su "**ANEXO ÚNICO**", (el cual se conforma por Anexo 1.- Anexo Técnico y sus Apéndices, propuesta técnica y económica), que forman parte integrante del mismo.

#### **SEGUNDA. MONTO DEL CONTRATO.**

"EL INEA" pagará a "EL PROVEEDOR" como contraprestación por los bienes objeto de este contrato, la cantidad mínima de **\$43,965.73 (Cuarenta y tres mil novecientos sesenta y cinco pesos 73/100 M.N.)** más impuestos que ascienden a **\$7,034.52 (Siete mil treinta y cuatro pesos 52/100 M.N.)** dando un total mínimo de **\$51,000.25 (Cincuenta y un mil pesos 25/100 M.N.)**, y una cantidad máxima de **\$43,965.73 (Cuarenta y tres mil novecientos sesenta y cinco pesos 73/100 M.N.)** más impuestos que ascienden a **\$7,034.52 (Siete mil treinta y cuatro pesos 52/100 M.N.)** dando un total máximo de **\$51,000.25 (Cincuenta y un mil pesos 25/100 M.N.)**.





AD-41111-040-2024

Los precios unitarios del presente contrato, expresados en moneda nacional son:

PARTIDA	CONCEPTO	PRECIO UNITARIO	CANTIDAD MÍNIMA	CANTIDAD MÁXIMA	PRECIO MÍNIMO TOTAL ANTES DE IVA	PRECIO MÁXIMO TOTAL ANTES DE IVA
132	CALZADO BOTA ESTILO TÁCTICA MILITAR	\$883.03	35	35	\$30,906.05	\$30,906.05
149	CALZADO DE VESTIR PARA CABALLERO	\$816.23	16	16	\$13,059.68	\$13,059.68
					\$43,965.73	\$43,965.73

El precio unitario es considerado fijo y en moneda nacional PESO MEXICANO hasta que concluya la relación contractual que se formaliza, incluyendo todos los conceptos y costos involucrados en la prestación de la **ADQUISICIÓN CONSOLIDADA DE VESTUARIO, UNIFORMES, CALZADO Y EQUIPO DE PROTECCIÓN PARA EL EJERCICIO FISCAL 2024**, por lo que "EL PROVEEDOR" no podrá agregar ningún costo extra y los precios serán inalterables durante la vigencia del presente contrato.

### TERCERA. ANTICIPO.

Para el presente contrato "EL INEA" no otorgará anticipo a "EL PROVEEDOR".

### CUARTA. FORMA Y LUGAR DE PAGO.

El pago no podrá exceder de veinte días naturales contados a partir de la entrega de la factura respectiva, previa entrega de los bienes en los términos del instrumento jurídico y a entera satisfacción del Administrador (a) del contrato, según lo establecido en su "ANEXO ÚNICO"

Para que "EL INEA", esté en condiciones de iniciar las gestiones de pago, "EL PROVEEDOR" de conformidad a lo establecido en el "ANEXO ÚNICO" y a los artículos 29 y 29-A del **Código Fiscal de la Federación** y los correlativos de su Reglamento, está obligado a enviar al Supervisor (a) del contrato el **Comprobante Fiscal Digital por Internet (CFDI)**, así como sus archivos electrónicos .XML y .PDF

"EL PROVEEDOR" para la elaboración del **CFDI** deberán considerar lo siguiente:

- **Emitido a nombre de:** Instituto Nacional para la Educación de los Adultos.
- **RFC:** INE810901CP4.
- **Domicilio:** Calle Francisco Márquez número 160, colonia Condesa, código postal 06140, demarcación territorial Cuauhtémoc, Ciudad de México.
- **Régimen Fiscal:** 603 personas morales con fines no lucrativos.
- **Uso del CFDI:** Gastos en general.

7 de 22

Francisco Márquez 160, Col. Condesa, CP. 06140, Alcaldía Cuauhtémoc, CDMX.  
Tel: (55) 5241 2700 www.gob.mx/inea





**AD-41III-040-2024**

- **Rubro concepto/descripción:** indicar si es pago único, o el número de pago que corresponda, ejemplo: primer o segundo pago del contrato, número de contrato o convenio, mes de pago en caso de que aplique y descripción breve del servicio realizado o producto adquirido.
- **Forma de pago:** Transferencia electrónica.
- **Método de pago:** Pago en parcialidades o diferido (PPD)
- **Todos los CFDI deberán ser emitidos en la versión 4.0.**

**"EL PROVEEDOR"**, antes de emitir el **CFDI** para su pago, deberá enviar al Supervisor (a) del contrato, por medio de correo electrónico, un proyecto del mismo. Lo anterior, con la finalidad de que el Supervisor (a) valide o realice las observaciones correspondientes y posteriormente **"EL PROVEEDOR"** emita y envíe la versión final del **CFDI**.

**"EL PROVEEDOR"**, deberá enviar vía correo electrónico al Supervisor (a), dentro de los primeros 3 (tres) días naturales del mes calendario o del mes que corresponda, la versión final timbrada del **CFDI (dentro de este plazo queda comprendido el párrafo que antecede)**; éste último contará con 3 (tres) días hábiles a partir de la recepción del **CFDI**, para devolverla con las observaciones pertinentes o, en su caso, iniciar la gestión de pago con la aceptación de la versión final timbrada.

Una vez aceptada la versión final timbrada del **CFDI**, el Administrador (a) del contrato la enviará junto con sus archivos electrónicos **.XML y .PDF**, por correo electrónico al Departamento de Control Presupuestal (**DCP**) de **"EL INEA"** (ifrias@inea.gob.mx y dpc\_control@inea.gob.mx).

El Administrador (a) del contrato, independientemente de lo señalado en el párrafo previo, también deberá entregar a la Subdirección de Presupuesto y Recursos Financieros (**SPRF**), dentro de los primeros 12 (doce) días naturales del mes de que se trate, contados a partir de la recepción de la factura timbrada y soporte documental respectivo, el oficio o nota debidamente firmado por el mismo, a través del cual se entrega el soporte documental del pago correspondiente y que contendrá lo siguiente:

- 3 (tres) tantos de la *Solicitud de Recursos para Pedidos y Contratos*, firmada en original por el Administrador (a) del contrato correspondiente y el Titular del área requirente.
- Impresión de **CFDI, XML** y verificación del SAT.
- Copia del oficio de liberación de pago firmado por el Administrador (a) del contrato.
- Copia del oficio de supervisión del servicio dirigido al Administrador (a) del contrato y que será firmado por el Supervisor (a) del mismo.
- Copia de la suficiencia presupuestal
- Para el trámite del **primer pago** deberá también adjuntar a la solicitud copia del contrato o convenio.



**AD-41III-040-2024**

- En caso de **último pago** deberá también adjuntar copias de la Constancia de cumplimiento y del finiquito conforme lo consigne el contrato.

Si por algún motivo se cancela el **CFDI** durante el proceso de pago, será responsabilidad de **"EL PROVEEDOR"** notificar por escrito al Administrador (a) del contrato, quien a su vez informará por escrito a la **SPRF**.

**Los pagos se efectuarán a través de Cuentas por Liquidar Certificadas (CLC)**, apoyados en los mecanismos de banca electrónica del Sistema Integral de Administración Financiera Federal (**SIAFF**) de la Tesorería de la Federación mediante enlace con el **Sistema de Contabilidad y Presupuesto (SICOP)** por instrucción de la **Unidad de Administración y Finanzas** mediante **transferencia electrónica de recursos** a la cuenta bancaria señalada por **"EL PROVEEDOR"** previamente registrada, por el importe del servicio proporcionado.

Para dar cumplimiento a lo anterior, será indispensable que **"EL PROVEEDOR"** entregue al Departamento de Tesorería (**DT**), dentro de los 3 (tres) días hábiles posteriores al fallo, la documentación de forma física y electrónica que se cita abajo, con la finalidad de dar de alta en los Sistemas Federales de pago, Sistema de Contabilidad y Presupuesto **SICOP** y **SIAFF** de la Tesorería de la Federación:

- a) Acta constitutiva inscrita en el Registro Público de la Propiedad y del Comercio, así como sus respectivas modificaciones.
- b) Copia del instrumento notarial donde consten las facultades de representante y/o apoderado legal.
- c) Identificación oficial vigente (credencial de elector o cartilla del servicio militar nacional o cédula profesional o pasaporte) de la persona que se ostente como representante y/o apoderado legal.
- d) Copia de la Constancia de Situación Fiscal y Registro Federal de Contribuyentes (**RFC**) expedido por la Secretaría de Hacienda y Crédito Público (**SHCP**) no mayor a 3 (tres) meses.
- e) Formato del Catálogo de Beneficiarios debidamente requisitado, con sello de la empresa y firma autógrafa del representante y/o apoderado legal, que podrá descargar para su llenado en la siguiente liga:  
  
[https://www.sep.gob.mx/es/sep/Formatos\\_Vigentes](https://www.sep.gob.mx/es/sep/Formatos_Vigentes) o solicitarlo al **DT** a las siguientes direcciones de correo electrónico: [juangc@inea.gob.mx](mailto:juangc@inea.gob.mx); [dt\\_pagos@inea.gob.mx](mailto:dt_pagos@inea.gob.mx).
- f) Constancia del domicilio fiscal no mayor a 3 (tres) meses.

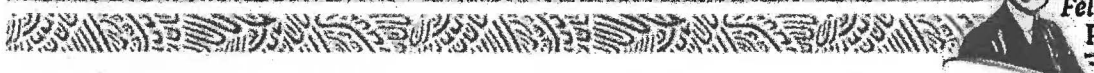



**AD-41III-040-2024**

- g) Para el caso de personas físicas, copia de la Clave Única de Registro de Población (**CURP**).
- h) Constancia de la institución financiera sobre la existencia de la cuenta de cheques abierta a nombre del beneficiario, que incluya el número de cuenta con once posiciones, así como la clave bancaria estandarizada (CLABE) con dieciocho posiciones, que permita realizar transferencias electrónicas de fondos a través de los sistemas federales de pagos, esta debe incluir la sucursal de apertura de la cuenta bancaria.

**"EL INEA"** pagará a **"EL PROVEEDOR"**, conforme a las condiciones que se consignan en el contrato y su **"ANEXO ÚNICO"**.

El Administrador (a) y **"EL PROVEEDOR"**, serán los únicos responsables de realizar el cálculo en caso de pagos en exceso, **"EL PROVEEDOR"** deberá reintegrar dichas cantidades, más las cargas financieras correspondientes, conforme a una tasa que será igual a la establecida por la Ley de Ingresos de la Federación en los casos de prórroga para el pago de créditos fiscales. Los intereses se calcularán sobre las cantidades pagadas en exceso en cada caso y se computarán por días naturales desde la fecha de pago hasta la fecha en que se pongan efectivamente las cantidades a disposición de **"EL INEA"**. Para el efecto anterior, **"EL PROVEEDOR"** autoriza en este acto a **"EL INEA"** a deducir dichas cantidades de cualquier crédito pendiente de pago.

- **"EL PROVEEDOR"** mediante oficio, firmado por el representante y/o apoderado legal, lo entregará al DT, en el que solicitará una clave RAP para efectuar el depósito referenciado a la cuenta bancaria Institucional por la devolución del recurso pagado en exceso.
- **"EL PROVEEDOR"** deberá remitir el comprobante de pago al DT por el monto de la devolución del recurso.

El Administrador (a) y/o Supervisor (a) del contrato serán responsables de dar seguimiento al pago de **"EL PROVEEDOR"**, de cualquier accesorio que se genere por incumplimiento al contrato y hasta su liberación.

Si el **"EL PROVEEDOR"** estuviere inconforme con la liquidación del pago, tendrá un plazo de 10 (diez) días naturales, a partir de la fecha en que se haya formulado la liquidación del pago, para hacer por escrito la reclamación dirigida a la **Unidad de Administración y Finanzas**. Si transcurrido este plazo, **"EL PROVEEDOR"** no la efectúa, se considerará que la liquidación del pago, quedará definitivamente aceptada por él y sin derecho a ulterior reclamación.

De acuerdo a la obligación de emitir facturas **"CFDI con Complemento para la Recepción de Pagos"** en cumplimiento a la regla **2.7.1.32** de la Resolución Miscelánea Fiscal para el ejercicio 2024.

**10 de 22**





**AD-41111-040-2024**

Los escenarios para emitir el **CFDI** con Complemento para la Recepción de Pagos (Recibo Electrónico de Pagos), son los siguientes:

1. Al emitir el **CFDI** y hacer el pago en ese momento, **no hay obligación de emitir el complemento de pago**, el **CFDI** debe contener los siguientes datos en la forma de pago: 03 Transferencia electrónica de fondos, Método de pago: PUE (Pago en Una sola Exhibición).
2. Al emitir el **CFDI** y **el pago se hace posteriormente**, es decir al hacer un **pago diferido (PPD)** del total de la factura, **se deberá emitir el complemento de pago**. El **CFDI** del complemento deberá tener los siguientes datos: Cantidad: 1; Unidad: ACT; Descripción: Pago; Clave Prod. Serv. 84111506 Servicios de facturación. Precio unitario 0 (cero); Importe 0 (cero).
3. Al emitir el **CFDI** y el pago se hace **en parcialidades (PPD)** **se deberá hacer el complemento por el pago de cada parcialidad**. El **CFDI** del complemento deberá tener los siguientes datos: Cantidad: 1; Unidad: ACT; Descripción: Pago; Clave Prod. Serv. 84111506 Servicios de facturación. Precio unitario 0 (cero); Importe 0 (cero).

El Supervisor (a) del contrato solicitará a **"EL PROVEEDOR"** el **"CFDI con Complemento para la Recepción de Pagos"**, quien la deberá emitir en el periodo de 10 (diez) días naturales del mes inmediato siguiente en que se recibieron los pagos.

**"EL PROVEEDOR"** enviará los **"CFDI con Complemento para la Recepción de Pagos"** al correo electrónico del Administrador (a) del Contrato y al correo del Departamento de Contabilidad (DC) de **"EL INEA"** [ldelrio@inea.gov.mx](mailto:ldelrio@inea.gov.mx).

En caso de que no se emitan el o los Recibos Electrónicos de Pagos (**REP**) hay 2 opciones:

- a) En la página del **SAT** se ingresa una solicitud de conciliación con **"EL PROVEEDOR"** para determinar cuántos **REP** están pendientes y requerir la inmediata entrega de estos comprobantes.
- b) Denuncia ante la autoridad fiscal.

El **DT** enviará por correo electrónico semanalmente los comprobantes de pago en formato digital (CLC) al Administrador (a) y al Supervisor (a) del contrato.

#### **QUINTA. LUGAR, PLAZOS Y CONDICIONES DE LA PRESTACIÓN ENTREGA DE LOS BIENES.**

La entrega de los bienes, se realizará conforme a los plazos, condiciones y entregables establecidos por **"EL INEA"** en el **"ANEXO ÚNICO"**, el cual forma parte del presente contrato.

La entrega de los bienes será en los domicilios señalados en el **"ANEXO ÚNICO"** y fechas establecidas en el mismo.

11 de 22



**AD-41111-040-2024**

En los casos que, derivado de la verificación se detecten defectos o discrepancias en la entrega de los bienes o incumplimiento en las especificaciones técnicas, **"EL PROVEEDOR"** será notificado por correo electrónico y/o escrito, por la persona administradora del contrato en **"EL INEA"**.

**SEXTA. VIGENCIA.**

**"LAS PARTES"** convienen en que la vigencia del presente instrumento jurídico será a partir del 31 de mayo y hasta el 31 de diciembre de 2024.

La entrega de los bienes será dentro de los 180 (ciento ochenta) días siguientes a la entrega del oficio del listado definitivo al que hace referencia el **"ANEXO ÚNICO"**.

**SÉPTIMA. MODIFICACIONES DEL CONTRATO.**

**"LAS PARTES"** están de acuerdo que **"EL INEA"** por razones fundadas y explícitas podrá ampliar el monto o la cantidad de los bienes, de conformidad con el artículo 52 de la **"LAASSP"**, siempre y cuando las modificaciones no rebasen en su conjunto el 20% (veinte por ciento) de los establecidos originalmente, el precio unitario sea igual al originalmente pactado y el contrato esté vigente. La modificación se formalizará mediante la celebración de un Convenio Modificatorio.

**"EL INEA"**, podrá ampliar la vigencia del presente instrumento, siempre y cuando, no implique incremento del monto contratado o de la cantidad del servicio, siendo necesario que se obtenga el previo consentimiento de **"EL PROVEEDOR"**.

De presentarse caso fortuito o fuerza mayor, o por causas atribuibles a **"EL INEA"**, se podrá modificar el plazo del presente instrumento jurídico, debiendo acreditar dichos supuestos con las constancias respectivas. La modificación del plazo por caso fortuito o fuerza mayor podrá ser solicitada por cualquiera de **"LAS PARTES"**.

En los supuestos previstos en los dos párrafos anteriores, no procederá la aplicación de penas convencionales por atraso.

Cualquier modificación al presente contrato deberá formalizarse por escrito, y deberá suscribirse por el servidor público de **"EL INEA"** que lo haya hecho, o quien lo sustituya o esté facultado para ello, para lo cual **"EL PROVEEDOR"** realizará el ajuste respectivo de la garantía de cumplimiento, en términos del artículo 91, último párrafo del Reglamento de la **"LAASSP"**, salvo que por disposición legal se encuentre exceptuado de presentar garantía de cumplimiento.

**"EL INEA"** se abstendrá de hacer modificaciones que se refieran a precios, anticipos, pagos progresivos, especificaciones y, en general, cualquier cambio que implique otorgar condiciones más ventajosas a un proveedor comparadas con las establecidas originalmente.

12 de 22

Francisco Márquez 160, Col. Condesa, CP. 06140, Alcaldía Cuauhtémoc, CDMX.  
Tel: (55) 5241 2700 [www.gob.mx/inea](http://www.gob.mx/inea)





**AD-41111-040-2024**

**OCTAVA. GARANTÍA DE LOS BIENES.**

Para la entrega de los bienes materia del presente contrato, no se requiere que **"EL PROVEEDOR"** presente una garantía por la calidad de los mismos.

**NOVENA. GARANTÍA(S)**

**A) CUMPLIMIENTO DEL CONTRATO.**

Conforme a los artículos 48, fracción II, 49, fracción I de la **"LAASSP"**, 85, fracción III, 103 de su Reglamento, y 166 de la Ley de Instituciones de Seguros y de Fianzas, **"EL PROVEEDOR"** se obliga a constituir una garantía **divisible**, la cual sólo se hará efectiva en proporción correspondiente al incumplimiento de la obligación principal, mediante fianza expedida por compañía afianzadora mexicana autorizada por la Comisión Nacional de Seguros y de Fianzas, a favor de **"EL INEA"**, por un importe equivalente al 10% del monto total del contrato, sin incluir Impuesto al Valor Agregado (I.V.A.). Dicha garantía deberá ser entregada a **"EL INEA"**, a más tardar dentro de los 10 (diez) días naturales posteriores a la firma del presente Contrato.

Si las disposiciones jurídicas aplicables lo permiten, la entrega de la garantía de cumplimiento se podrá realizar de manera electrónica.

En caso de que **"EL PROVEEDOR"** incumpla con la entrega de la garantía en el plazo establecido, **"EL INEA"** podrá rescindir el contrato y dará vista a la Oficina de Representación en **"EL INEA"** para que proceda en el ámbito de sus facultades.

La garantía de cumplimiento no será considerada como una limitante de responsabilidad de **"EL PROVEEDOR"**, derivada de sus obligaciones y garantías estipuladas en el presente instrumento jurídico, y no impedirá que **"EL INEA"** reclame la indemnización por cualquier incumplimiento que pueda exceder el valor de la garantía de cumplimiento.

En caso de incremento al monto del presente instrumento jurídico o modificación al plazo, **"EL PROVEEDOR"** se obliga a entregar a **"EL INEA"**, dentro de los 10 (diez) días naturales siguientes a la formalización del mismo, de conformidad con el último párrafo del artículo 91 del Reglamento de la **"LAASSP"**, los documentos modificatorios o endosos correspondientes, debiendo contener en el documento la estipulación de que se otorga de manera conjunta, solidaria e inseparable de la garantía otorgada inicialmente.

Cuando la contratación abarque más de un ejercicio fiscal, la garantía de cumplimiento del contrato, podrá ser por el porcentaje que corresponda del monto total por erogar en el ejercicio fiscal de que se trate, y deberá ser renovada por **"EL PROVEEDOR"** cada ejercicio fiscal por el monto que se ejercerá en el mismo, la cual deberá presentarse a **"EL INEA"** a más tardar dentro de los primeros 10 (diez) días naturales del ejercicio fiscal que corresponda.

Una vez cumplidas las obligaciones a satisfacción, el Administrador (a) del contrato procederá inmediatamente a extender la constancia de cumplimiento de las





**AD-41111-040-2024**

obligaciones contractuales y dará inicio a los trámites para la cancelación de la garantía cumplimiento del contrato, lo que comunicará a **"EL PROVEEDOR"**.

**B) GARANTÍA PARA RESPONDER POR VICIOS OCULTOS.**

**"EL PROVEEDOR"** deberá responder por defectos o vicios ocultos de los bienes entregados, así como de cualquier otra responsabilidad en que hubiere incurrido, en los términos señalados en este Contrato, convenios modificatorios respectivos y en la legislación aplicable, de conformidad con los artículos 53, párrafo segundo de la Ley de Adquisiciones, Arrendamientos y Servicios del Sector Público y 96, párrafo segundo de su Reglamento.

**"EL PROVEEDOR"**, quedará liberado de su obligación, una vez transcurridos **(DOCE MESES)**, contados a partir de la fecha en que conste por escrito la recepción física de los bienes entregados, siempre y cuando **"LA DEPENDENCIA O ENTIDAD"** no haya identificado defectos o vicios ocultos en los bienes entregados, así como cualquier otra responsabilidad en los términos de este Contrato y convenios modificatorios respectivos.

**DÉCIMA. OBLIGACIONES DE "EL PROVEEDOR".**

**"EL PROVEEDOR"**, se obliga a:

- a) Entrega de los bienes en las fechas o plazos y lugares establecidos conforme a lo pactado en el presente contrato y su **"ANEXO ÚNICO"**.
- b) Cumplir con las especificaciones técnicas, de calidad y demás condiciones establecidas en el presente contrato y su **"ANEXO ÚNICO"**.
- c) Asumir la responsabilidad de cualquier daño que llegue a ocasionar a **"EL INEA"** o a terceros con motivo de la ejecución y cumplimiento del presente contrato.
- d) Proporcionar la información que le sea requerida por la Secretaría de la Función Pública y la Oficina de Representación en **"EL INEA"**, de conformidad con el artículo 107 del Reglamento de la **"LAASSP"**.

**DÉCIMA PRIMERA. OBLIGACIONES DE "EL INEA".**

**"EL INEA"**, se obliga a:

- a) Otorgar las facilidades necesarias, a efecto de que **"EL PROVEEDOR"** lleve a cabo en los términos convenidos para la entrega de los bienes objeto del contrato.
- b) Realizar el pago correspondiente en tiempo y forma.
- c) Extender a **"EL PROVEEDOR"**, por conducto del servidor público facultado, la constancia de cumplimiento de obligaciones contractuales inmediatamente que se cumplan éstas a satisfacción expresa de dicho servidor público para que se dé trámite a la cancelación de la garantía de cumplimiento del presente contrato.





**AD-41111-040-2024**

**DÉCIMA SEGUNDA. ADMINISTRACIÓN, VERIFICACIÓN, SUPERVISIÓN Y ACEPTACIÓN DE LOS BIENES.**

**"EL INEA"** designa como persona administradora del presente contrato al C. Jaime Enrique Hernández Cancino, en su carácter de Subdirector de Recursos Materiales y Servicios, con R.F.C HECJ650727F21, quien será responsable de administrar, dar seguimiento y verificar el debido cumplimiento de las obligaciones contenidas en el contrato, asistir en la formalización del mismo, autorizar la constancia de recepción elaborar la solicitud de liberación de pago y en su caso determinar la aplicación y cálculo de las penas convencionales y deductivas.

Los bienes se tendrán por recibidos previa revisión de la persona supervisora del presente contrato: C. Rubén Tapia Juárez, Jefe de Departamento de Servicios Generales, con RFC TAJR780609V55, quien será responsable de auxiliar al administrador en la verificación y revisión del cumplimiento del contrato, establecer los mecanismos de comprobación, supervisión y verificación de los bienes, constatar el cumplimiento de los requerimientos de cada entregable para proceder al pago de la factura, realizar la constancia de recepción y realizar los trámites necesarios para el pago de la factura que presente **"EL PROVEEDOR"**, de acuerdo con las especificaciones establecidas en el **"ANEXO ÚNICO"**.

**"EL INEA"**, a través del Administrador del contrato, rechazará los bienes, que no cumplan las especificaciones establecidas en este contrato y en su **"ANEXO ÚNICO"**, obligándose **"EL PROVEEDOR"** en este supuesto a realizarlos nuevamente bajo su responsabilidad y sin costo adicional para **"EL INEA"**, sin perjuicio de la aplicación de las penas convencionales o deducciones al cobro correspondientes.

**"EL INEA"**, a través del Administrador del contrato, podrá aceptar los bienes que incumplan de manera parcial o deficiente las especificaciones establecidas en este contrato y en su **"ANEXO ÚNICO"**, sin perjuicio de la aplicación de las deducciones al pago que procedan, y reposición del servicio, cuando la naturaleza propia de éstos lo permita.

**DÉCIMA TERCERA. DEDUCCIONES.**

**"EL INEA"** no aplicará deducciones al pago por el incumplimiento

**DÉCIMA CUARTA. PENAS CONVENCIONALES.**

En caso que **"EL PROVEEDOR"** incurra en atraso en el inicio de la prestación del servicio objeto del presente contrato, acorde a lo establecido en el **"ANEXO ÚNICO"** el cual forma parte integral de este instrumento jurídico, **"EL INEA"** por conducto del **Administrador (a)** del contrato aplicará la pena convencional equivalente al **0.005%** sobre el monto total del contrato antes I.V.A. por cada día natural de atraso de los bienes no entregados, sin exceder el monto de la garantía, de conformidad con este instrumento legal y su **"ANEXO ÚNICO"**.





**AD-41III-040-2024**

El **Administrador (a)** del contrato, notificará a **"EL PROVEEDOR"** por escrito o vía correo electrónico, el cálculo de la pena convencional del atraso en el cumplimiento de la obligación de que se trate.

El pago de los bienes quedará condicionado, proporcionalmente, al pago que **"EL PROVEEDOR"** deba efectuar por concepto de penas convencionales por atraso; en el supuesto que el contrato sea rescindido en términos de lo previsto en la Cláusula Vigésima Cuarta de Rescisión, no procederá el cobro de dichas penas ni la contabilización de las mismas al hacer efectiva la garantía de cumplimiento del contrato.

El pago de la pena podrá efectuarse a través del esquema e5cinco Pago Electrónico de Derechos, Productos y Aprovechamientos (DPA's), a favor de **"EL INEA"**; o bien, a través de un comprobante de egreso (**CFDI** de Egreso) conocido comúnmente como Nota de Crédito, en el momento en el que emita el comprobante de Ingreso (Factura o **CFDI** de Ingreso) por concepto de los bienes, en términos de las disposiciones jurídicas aplicables.

El importe de la pena convencional, no podrá exceder el equivalente al monto total de la garantía de cumplimiento del contrato, y serán determinadas en función de los bienes no entregados oportunamente.

**"EL PROVEEDOR"** quedará obligado ante **"EL INEA"** a responder por la calidad de los bienes, así como de cualquier otra responsabilidad en que hubiera incurrido, en los términos señalados en este instrumento jurídico y en la legislación aplicable.

Cuando **"EL PROVEEDOR"** quede exceptuado de la presentación de la garantía de cumplimiento, en los supuestos previsto en la **"LAASSP"**, el monto máximo de las penas convencionales por atraso que se puede aplicar, será del 20% (veinte por ciento) del monto de los bienes entregados fuera de la fecha convenida, de conformidad con lo establecido en el tercer párrafo del artículo 96 del Reglamento de la **"LAASSP"**.

#### **DÉCIMA QUINTA. LICENCIAS, AUTORIZACIONES Y PERMISOS.**

**"EL PROVEEDOR"** se obliga a observar y mantener vigentes las licencias, autorizaciones, permisos o registros requeridos para el cumplimiento de sus obligaciones.

#### **DÉCIMA SEXTA. SEGUROS**

Los seguros que, en su caso, deben otorgarse indicando los bienes que ampararían, y la cobertura de la póliza correspondiente.

#### **DÉCIMA SÉPTIMA. TRANSPORTE.**

**"EL PROVEEDOR"** se obliga bajo su costa y riesgo, a transportar los bienes e insumos necesarios para la prestación del servicio, desde su lugar de origen, hasta las instalaciones señaladas en el **"ANEXO ÚNICO"** del presente contrato.

16 de 22

Francisco Márquez 160, Col. Condesa, CP. 06140, Alcaldía Cuauhtémoc, CDMX.  
Tel: (55) 5241 2700 [www.gob.mx/inea](http://www.gob.mx/inea)





**AD-41III-040-2024**

**DÉCIMA OCTAVA. IMPUESTOS Y DERECHOS.**

Los impuestos, derechos y gastos que procedan con motivo de la entrega de los bienes, objeto del presente contrato, serán pagados por **"EL PROVEEDOR"**, mismos que no serán repercutidos a **"EL INEA"**.

**"EL INEA"** sólo cubrirá, cuando aplique, lo correspondiente al I.V.A., en los términos de la normatividad aplicable y de conformidad con las disposiciones fiscales vigentes.

**DÉCIMA NOVENA. PROHIBICIÓN DE CESIÓN DE DERECHOS Y OBLIGACIONES.**

**"EL PROVEEDOR"** no podrá ceder total o parcialmente los derechos y obligaciones derivados del presente contrato, a favor de cualquier otra persona física o moral, con excepción de los derechos de cobro, en cuyo caso se deberá contar con la conformidad previa y por escrito de **"EL INEA"**.

**VIGÉSIMA. DERECHOS DE AUTOR, PATENTES Y/O MARCAS.**

**"EL PROVEEDOR"** será responsable en caso de infringir patentes, marcas o viole otros registros de derechos de propiedad industrial a nivel nacional e internacional, con motivo del cumplimiento de las obligaciones del presente contrato, por lo que se obliga a responder personal e ilimitadamente de los daños y perjuicios que pudiera causar a **"EL INEA"** o a terceros.

De presentarse alguna reclamación en contra de **"EL INEA"**, por cualquiera de las causas antes mencionadas, **"EL PROVEEDOR"**, se obliga a salvaguardar los derechos e intereses de **"EL INEA"** de cualquier controversia, liberándola de toda responsabilidad de carácter civil, penal, mercantil, fiscal o de cualquier otra índole, sacándola en paz y a salvo.

En caso de que **"EL INEA"** tuviese que erogar recursos por cualquiera de estos conceptos, **"EL PROVEEDOR"** se obliga a reembolsar de manera inmediata los recursos erogados por aquella.

**VIGÉSIMA PRIMERA. CONFIDENCIALIDAD Y PROTECCIÓN DE DATOS PERSONALES.**

**"LAS PARTES"** acuerdan que la información que se intercambie de conformidad con las disposiciones del presente instrumento, se tratarán de manera confidencial, siendo de uso exclusivo para la consecución del objeto del presente contrato y no podrá difundirse a terceros de conformidad con lo establecido en las Leyes General y Federal respectivamente, de Transparencia y Acceso a la Información Pública, Ley General de Protección de Datos Personales en posesión de Sujetos Obligados, y demás legislación aplicable.

Para el tratamiento de los datos personales que **"LAS PARTES"** recaben con motivo de la celebración del presente contrato, deberá de realizarse con base en lo previsto en los Avisos de Privacidad respectivos.

17 de 22

Francisco Márquez 160, Col. Condesa, CP. 06140, Alcaldía Cuauhtémoc, CDMX.  
Tel: (55) 5241 2700 [www.gob.mx/inea](http://www.gob.mx/inea)





**AD-41111-040-2024**

Por tal motivo, **"EL PROVEEDOR"** asume cualquier responsabilidad que se derive del incumplimiento de su parte, o de sus empleados, a las obligaciones de confidencialidad descritas en el presente contrato.

Asimismo **"EL PROVEEDOR"** deberá observar lo establecido en el **"ANEXO ÚNICO"** aplicable a la Confidencialidad de la información del presente Contrato.

**VIGÉSIMA SEGUNDA TERMINACIÓN ANTICIPADA DEL CONTRATO.**

**"EL INEA"** cuando concurren razones de interés general, o bien, cuando por causas justificadas se extinga la necesidad de requerir los bienes, originalmente contratados y se demuestre que de continuar con el cumplimiento de las obligaciones pactadas, se ocasionaría algún daño o perjuicio a **"EL INEA"**, o se determine la nulidad total o parcial de los actos que dieron origen al presente contrato, con motivo de la resolución de una inconformidad o intervención de oficio, emitida por la Secretaría de la Función Pública, podrá dar por terminado anticipadamente el presente contrato sin responsabilidad alguna para **"EL INEA"**, ello con independencia de lo establecido en la cláusula que antecede.

Cuando **"EL INEA"** determine dar por terminado anticipadamente el contrato, lo notificará a **"EL PROVEEDOR"** hasta con 30 (treinta) días naturales anteriores al hecho, debiendo sustentarlo en un dictamen fundado y motivado, en el que, se precisarán las razones o causas que dieron origen a la misma y pagará a **"EL PROVEEDOR"** la parte proporcional de los bienes entregados, así como los gastos no recuperables en que haya incurrido, previa solicitud por escrito, siempre que éstos sean razonables, estén debidamente comprobados y se relacionen directamente con el presente contrato, limitándose según corresponda a los conceptos establecidos en la fracción I del artículo 102 del Reglamento de la **"LAASSP"**.

**VIGÉSIMA TERCERA. RESCISIÓN.**

**"EL INEA"** podrá en cualquier momento rescindir administrativamente el presente contrato y hacer efectiva la fianza de cumplimiento, cuando **"EL PROVEEDOR"** incurra en incumplimiento de sus obligaciones contractuales, sin necesidad de acudir a los tribunales competentes en la materia, por lo que, de manera enunciativa, más no limitativa, se entenderá por incumplimiento:

- a) Contravenir los términos pactados para la entrega de los bienes, establecidos en el presente contrato y su **"ANEXO ÚNICO"**;
- b) Transferir en todo o en parte las obligaciones que deriven del presente contrato a un tercero ajeno a la relación contractual;
- c) Ceder los derechos de cobro derivados del contrato, sin contar con la conformidad previa y por escrito de **"EL INEA"**;
- d) Suspender total o parcialmente y sin causa justificada la entrega de los bienes del presente contrato;

18 de 22







**AD-4111-040-2024**

- e) No realizar la entrega de los bienes en tiempo y forma conforme a lo establecido en el presente contrato y su **"ANEXO ÚNICO"**;
- f) No proporcionar a los Órganos de Fiscalización, la información que le sea requerida con motivo de las auditorías, visitas e inspecciones que realicen;
- g) Ser declarado en concurso mercantil, o por cualquier otra causa distinta o análoga que afecte su patrimonio;
- h) En caso de que compruebe la falsedad de alguna manifestación, información o documentación proporcionada para efecto del presente contrato;
- i) No entregar dentro de los 10 (diez) días naturales siguientes a la fecha de firma del presente contrato, la garantía de cumplimiento del mismo;
- j) En caso de que la suma de las penas convencionales o las deducciones al pago, igualan el monto total de la garantía de cumplimiento del contrato y/o alcanzan el 20% (veinte por ciento) del monto total de este contrato cuando no se haya requerido la garantía de cumplimiento;
- k) Divulgar, transferir o utilizar la información que conozca en el desarrollo del cumplimiento del objeto del presente contrato, sin contar con la autorización de **"EL INEA"** en los términos de lo dispuesto en la Cláusula Vigésima Primera de Confidencialidad y Protección de Datos Personales del presente instrumento jurídico;
- l) Impedir el desempeño normal de labores de **"EL INEA"**;
- m) Cambiar su nacionalidad por otra e invocar la protección de su gobierno contra reclamaciones y órdenes de **"EL INEA"**, cuando sea extranjero, y
- n) Incumplir cualquier obligación distinta de las anteriores y derivadas del presente contrato.

Para el caso de optar por la rescisión del contrato, **"EL INEA"** comunicará por escrito a **"EL PROVEEDOR"** el incumplimiento en que haya incurrido, para que en un término de 5 (cinco) días hábiles contados a partir del día siguiente de la notificación, exponga lo que a su derecho convenga y aporte en su caso las pruebas que estime pertinentes.

Transcurrido dicho término **"EL INEA"**, en un plazo de 15 (quince) días hábiles siguientes, tomando en consideración los argumentos y pruebas que hubiere hecho valer **"EL PROVEEDOR"**, determinará de manera fundada y motivada dar o no por rescindido el contrato, y comunicará a **"EL PROVEEDOR"** dicha determinación dentro del citado plazo.

19 de 22





**AD-4111-040-2024**

Cuando se rescinda el contrato, se formulará el finiquito correspondiente, a efecto de hacer constar los pagos que deba efectuar **"EL INEA"** por concepto del contrato hasta el momento de rescisión, o los que resulten a cargo de **"EL PROVEEDOR"**.

Iniciado un procedimiento de conciliación **"EL INEA"** podrá suspender el trámite del procedimiento de rescisión.

Si previamente a la determinación de dar por rescindido el contrato se realiza la entrega de los bienes, el procedimiento iniciado quedará sin efecto, previa aceptación y verificación de **"EL INEA"** de que continúa vigente la necesidad de la entrega de los bienes, aplicando, en su caso, las penas convencionales correspondientes.

**"EL INEA"** podrá determinar no dar por rescindido el contrato, cuando durante el procedimiento advierta que la rescisión del mismo pudiera ocasionar algún daño o afectación a las funciones que tiene encomendadas. En este supuesto, **"EL INEA"** elaborará un dictamen en el cual justifique que los impactos económicos o de operación que se ocasionarían con la rescisión del contrato resultarían más inconvenientes.

De no rescindirse el contrato, **"EL INEA"** establecerá con **"EL PROVEEDOR"**, otro plazo, que le permita subsanar el incumplimiento que hubiere motivado el inicio del procedimiento, aplicando las sanciones correspondientes. El convenio modificatorio que al efecto se celebre deberá atender a las condiciones previstas por los dos últimos párrafos del artículo 52 de la **"LAASSP"**.

No obstante, de que se hubiere firmado el convenio modificatorio a que se refiere el párrafo anterior, si se presenta de nueva cuenta el incumplimiento, **"EL INEA"** quedará expresamente facultada para optar por exigir el cumplimiento del contrato, o rescindirlo, aplicando las sanciones que procedan.

Si se llevara a cabo la rescisión del contrato, y en el caso de que a **"EL PROVEEDOR"** se le hubieran entregado pagos progresivos, éste deberá de reintegrarlos más los intereses correspondientes, conforme a lo indicado en el **artículo 51**, párrafo cuarto de la **"LAASSP"**.

Los intereses se calcularán sobre el monto de los pagos progresivos efectuados y se computarán por días naturales desde la fecha de su entrega hasta la fecha en que se pongan efectivamente las cantidades a disposición de **"EL INEA"**.

#### **VIGÉSIMA CUARTA. RELACIÓN Y EXCLUSIÓN LABORAL.**

**"EL PROVEEDOR"** reconoce y acepta ser el único patrón de todos y cada uno de los trabajadores que intervienen en la prestación del servicio, deslindando de toda responsabilidad a **"EL INEA"** respecto de cualquier reclamo que en su caso puedan efectuar sus trabajadores, sea de índole laboral, fiscal o de seguridad social y en ningún caso se le podrá considerar patrón sustituto, patrón solidario, beneficiario o intermediario.

**20 de 22**

Francisco Márquez 160, Col. Condesa, CP. 06140, Alcaldía Cuauhtémoc, CDMX.  
Tel: (55) 5241 2700 [www.gob.mx/inea](http://www.gob.mx/inea)



**2024**  
**Felipe Carrillo**  
**PUERTO**  
SECRETARÍA DE EDUCACIÓN PÚBLICA  
INSTITUTO NACIONAL PARA LA EDUCACIÓN DE LOS ADULTOS



**AD-41III-040-2024**

**"EL PROVEEDOR"** asume en forma total y exclusiva las obligaciones propias de patrón respecto de cualquier relación laboral, que el mismo contraiga con el personal que labore bajo sus órdenes o intervenga o contrate para la atención de los asuntos encomendados por **"EL INEA"**, así como en la ejecución de la entrega de los bienes.

Para cualquier caso no previsto, **"EL PROVEEDOR"** exime expresamente a **"EL INEA"** de cualquier responsabilidad laboral, civil o penal o de cualquier otra especie que en su caso pudiera llegar a generarse, relacionado con el presente contrato.

Para el caso que, con posterioridad a la conclusión del presente contrato, **"EL INEA"** reciba una demanda laboral por parte de trabajadores de **"EL PROVEEDOR"**, en la que se demande la solidaridad y/o sustitución patronal a **"EL INEA"**, **"EL PROVEEDOR"** queda obligado a dar cumplimiento a lo establecido en la presente cláusula.

**VIGÉSIMA QUINTA. DISCREPANCIAS.**

**"LAS PARTES"** convienen que, en caso de discrepancia entre la convocatoria de adjudicación y el modelo de contrato, prevalecerá lo establecido en la convocatoria, de conformidad con el artículo 81, fracción IV del Reglamento de la **"LAASSP"**.

**VIGÉSIMA SEXTA. CONCILIACIÓN.**

**"LAS PARTES"** acuerdan que para el caso de que se presenten desavenencias derivadas de la ejecución y cumplimiento del presente contrato podrán someterse al procedimiento de conciliación establecido en los artículos 77, 78 y 79 de la **"LAASSP"**, 126 al 136 de su Reglamento.

**VIGÉSIMA SEPTIMA. DOMICILIOS.**

**"LAS PARTES"** señalan como sus domicilios legales para todos los efectos a que haya lugar y que se relacionan en el presente contrato, los que se indican en el apartado de Declaraciones, por lo que cualquier notificación judicial o extrajudicial, emplazamiento, requerimiento o diligencia que en dichos domicilios se practique, será enteramente válida, al tenor de lo dispuesto en el Título Tercero del Código Civil Federal.

**VIGÉSIMA OCTAVA. LEGISLACIÓN APLICABLE.**

**"LAS PARTES"** se obligan a sujetarse estrictamente para la entrega de los bienes objeto del presente contrato a todas y cada una de las cláusulas que lo integran, su **"ANEXO ÚNICO"** que forma parte integral del mismo, a la **"LAASSP"**, su Reglamento; Código Civil Federal; Ley Federal de Procedimiento Administrativo, Código Federal de Procedimientos Civiles; Ley Federal de Presupuesto y Responsabilidad Hacendaria y su Reglamento, Ley General de Comunicación Social.

**VIGÉSIMA NOVENA. JURISDICCIÓN.**

**"LAS PARTES"** convienen que, para la interpretación y cumplimiento de este contrato, así como para lo no previsto en el mismo, se someterán a la jurisdicción y competencia de los Tribunales Federales con sede en la Ciudad de México, renunciando

**21 de 22**



**AD-41111-040-2024**

expresamente al fuero que pudiera corresponderles en razón de su domicilio actual o futuro.

Por lo anterior expuesto, **"LAS PARTES"**, manifiestan estar conformes y enterados de las consecuencias, valor y alcance legal de todas y cada una de las estipulaciones que el presente instrumento jurídico contiene, lo ratifican y firma al calce y en 3 tantos, en la Ciudad de México, el día treinta y uno de mayo de dos mil veinticuatro.

**POR  
"EL INEA"**

**POR "EL INEA"**

**MARÍA ISABEL MONTOYA OBREGÓN**  
**MOOI570119MR9**  
**APODERADA LEGAL Y TITULAR DE LA**  
**UNIDAD DE ADMINISTRACIÓN Y FINANZAS**

**POR "EL PROVEEDOR"**

**C. JUAN PABLO BECERRA OVANDO**  
**BEC080926HU3**  
**ADMINISTRADOR ÚNICO DE**  
**BECESA, S.A. DE C.V**

**ASISTIDA POR:**

**JAIME ENRIQUE HERNÁNDEZ CANCINO**  
**HECJ650727F21**  
**ADMINISTRADOR DEL CONTRATO Y**  
**SUBDIRECTOR DE RECURSOS MATERIALES Y**  
**SERVICIOS.**

**RÚBEN TAPIA JUÁREZ**  
**TAJR780609V55**  
**SUPERVISOR DEL CONTRATO Y JEFE DE**  
**DEPARTAMENTO DE SERVICIOS GENERALES**

**22 de 22**





**ANEXO 1.**  
**ANEXO TÉCNICO**

**ADQUISICIÓN CONSOLIDADA DE VESTUARIO,  
UNIFORMES, CALZADO Y EQUIPO DE  
PROTECCIÓN PARA EL EJERCICIO FISCAL 2024.**



## 1. OBJETIVO DE LA CONTRATACIÓN

Se requiere la **Adquisición Consolidada de Vestuario, Uniformes, Calzado y Equipo de Protección para el ejercicio fiscal 2024**, a fin de suministrar los bienes a las **PARTICIPANTES** señaladas en el **APÉNDICE VI** del presente **ANEXO 1. ANEXO TÉCNICO**, atendiendo los principios de economía, eficacia, eficiencia, imparcialidad y honradez, que aseguren las mejores condiciones de contratación para el Estado, de conformidad con lo establecido en el artículo 134 de la Constitución Política de los Estados Unidos Mexicanos.

## 2. DESCRIPCIÓN GENERAL DE LA CONTRATACIÓN.

El procedimiento de contratación para la **Adquisición Consolidada de Vestuario, Uniformes, Calzado y Equipo de Protección para el ejercicio fiscal 2024** consta de **30 PARTIDAS**.

La adjudicación se efectuará por **PARTIDA** de acuerdo con el presente **ANEXO I. ANEXO TÉCNICO** y respetando las reglas del abastecimiento simultáneo para las **PARTIDAS** que así se indiquen en el procedimiento de contratación. Para mayor referencia, las **30 PARTIDAS** se señalan a continuación:

PARTIDA	CÓDIGO	CONCEPTO
13	CAMS01	CAMISA DE MEZCLILLA MANGA LARGA
32	CHAL03	CHALECO PROTECCIÓN VIAL
51	GORR01	GORRA TIPO BEISBOLERA 1 LOGOTIPO
52	GORR02	GORRA TIPO BEISBOLERA 2 LOGOTIPOS
105	ROPT01	ROPA TÉRMICA MASCULINA - SUDADERA
107	ROPT03	CONJUNTO ROPA TÉRMICA MASCULINA (2 PIEZAS: SUDADERA Y PANTALÓN)
132	CBOT04	CALZADO BOTA ESTILO TÁCTICA MILITAR
133	CBOT05	CALZADO ESTILO BOTAS EXTRA LARGAS (BOTA EXTRA ALTA)
140	CCHO06	CALZADO CHOCLO ESTILO MOCASÍN UNISEX
142	CCHO08	CALZADO CHOCLO TIPO II CON CASCO METÁLICO O NO METÁLICO
143	CCHO09	CALZADO CHOCLO TIPO III DIELECTRICO
145	CCHO11	CALZADO CHOCLO ESTILO BOSTONIANO PARA DAMA
147	CTEN01	CALZADO TENIS ESTILO BOTA
149	CVES01	CALZADO DE VESTIR PARA CABALLERO
150	CZAP01	CALZADO ESTILO ZAPATILLA PARA USO ADMINISTRATIVO
152	ECES02	CINTURÓN NEGRO PARA USO DE ESCOLTAS
153	ECAS03	CINTURÓN PARA ASPIRANTE
154	ECCH04	CINTURÓN DE CUERO PORTA HERRAMIENTAS
156	EFOL02	CINTURÓN FAJA LUMBAR SIN TIRANTES
157	EFPE01	FAJA DE CUERO TIPO PESISTA
158	EGCC01	GUANTES CARNAZA CORTOS



159	EGCL02	GUANTES CARNAZA LARGOS
160	EGCE03	GUANTES CARNAZA EXTRA LARGOS
161	EGTS04	GUANTES CUERO TACTO SUAVE
162	EGJA05	GUANTES TIPO JAPONÉS
167	EIMA01	IMPERMEABLE TIPO MANGA
168	EIGA02	IMPERMEABLE TIPO GABARDINA
169	EIDP03	IMPERMEABLE DE DOS PIEZAS
174	EPFE01	PETO DE PIEL FLOR ENTERA
177	EPTE01	PETO DE TELA

Asimismo, se establecieron los **Catálogos de Bienes**, donde se detallan las características de los bienes a adquirir, mismos que se adjuntan al presente documento como **APÉNDICES I y II**, los cuales van ligados al **APÉNDICE IV**, donde se establecen los volúmenes de bienes a comprar para cada una de las **PARTICIPANTES**.

De conformidad con el artículo 47 de la LAASSP y 85 del RLAASSP, los CONTRATOS derivados de este procedimiento serán abiertos de conformidad con los volúmenes establecidos en el **APÉNDICE IV** del **ANEXO 1. ANEXO TÉCNICO**.

Los **LICITANTES** podrán participar para una o más partidas, siendo la adjudicación por partida completa para 27 partidas.

Por abastecimiento simultáneo con tres fuentes de abasto **para 3 partidas, primera fuente al 50%, la segunda fuente al 30%, y la tercera fuente al 20%**, el porcentaje diferencial de precio considerado para determinar las proposiciones susceptibles de ser consideradas para la adjudicación del contrato no podrá ser superior al 10%, respecto de la proposición con el precio más bajo, lo anterior con fundamento en los artículos 29 fracción XII, 39, de la **LAASSP e inciso h), fracción II, del artículo 39 y fracción II, del artículo 59 del RLAASSP**.

### Partidas con abastecimiento simultáneo:

SIMULTANEO		
51	GORR01	GORRA TIPO BEISBOLERA 1 LOGOTIPO
132	CBOT04	CALZADO BOTA ESTILO TÁCTICA MILITAR
150	CZAP01	CALZADO ESTILO ZAPATILLA PARA USO ADMINISTRATIVO

## 2.1 Vigencia de los contratos



Los contratos que resulten de la adjudicación del presente procedimiento de contratación estarán vigentes a partir del día hábil siguiente a la notificación de la adjudicación y hasta el 31 de diciembre de 2024.

## 2.2 Administradores de los contratos.

Para efectos de la administración de la contratación, cada una de las **PARTICIPANTES**, designará a un Administrador del o los contratos, mismos que se detallan en el **APÉNDICE VII** del presente **ANEXO 1. ANEXO TÉCNICO**.

## 2.3 Calidad

Los bienes ofertados deberán cumplir con las especificaciones técnicas y Normas Oficiales Mexicanas, Normas Internacionales o Normas de referencia establecidas para cada **PARTIDA** en los **APÉNDICES I, II y III** del presente **ANEXO 1. ANEXO TÉCNICO**.

Los **LICITANTES**, como parte de su propuesta técnica, deberán entregar los resultados de las pruebas de calidad emitidas por laboratorio acreditado ante la EMA (Entidad Mexicana de Acreditación) a excepción de las **7 partidas** establecidas en el numeral 3.3. Los resultados de las pruebas de laboratorio para las partidas que oferte, deberán ser con fecha posterior al oficio de invitación al procedimiento de contratación. Dichas pruebas deberán ser acompañadas con documento del laboratorio que las emita, dirigido a la convocante, donde avale la autenticidad de las mismas.

Los informes de resultados de las pruebas de laboratorio para las partidas de vestuario, calzado y equipo de protección deberán ser de acuerdo a lo siguiente:

### Partidas de vestuario:

- Para las partidas de vestuario se deberá presentar un informe de resultados con las pruebas de confección para cada una de las partidas que oferte señalando que cumplen con las especificaciones técnicas que se establecen en el **APÉNDICE I**, del **ANEXO 1. ANEXO TÉCNICO**.
- Para las partidas de vestuario cuyas especificaciones técnicas se establecen en el **APÉNDICE I** del **ANEXO 1. ANEXO TÉCNICO**, un informe de resultados por cada tipo de tela de conformidad con las partidas establecidas en el APÉNDICE III del ANEXO 1. ANEXO TÉCNICO.

### Partidas de calzado:





- c) Se deberá presentar un informe de resultados de las pruebas de elementos de construcción para cada una de las partidas que oferte de conformidad con lo establecido en el **APÉNDICE II del ANEXO 1. ANEXO TÉCNICO.**
- d) Para las partidas de calzado se deberá presentar un informe de resultados por cada grupo de partidas que oferte como se establece en el **APÉNDICE III del ANEXO 1. ANEXO TÉCNICO.** señalando que cumplen con las especificaciones técnicas establecidas en el **APÉNDICE II del ANEXO 1. ANEXO TÉCNICO.** Dichos certificados de cumplimiento de la NOM y los informes de resultados, deberán contener cada uno los valores y normas establecidos en el **APÉNDICE II**, en correspondencia con el **APÉNDICE III del ANEXO 1. ANEXO TÉCNICO**, así como indicar, la marca modelo y tipo de protección.

#### Partidas de equipo de protección:

- e) Se deberá presentar un informe de resultados para las partidas de equipo de protección como se establece en el **APÉNDICE III del ANEXO 1. ANEXO TÉCNICO.**

Los **LICITANTES** como parte de su propuesta técnica deberán entregar una manifestación de que los bienes que entregarán, en caso de resultar adjudicados cumplirán con la totalidad de las especificaciones técnicas contenidas en los **APÉNDICES I, II y III** del presente **ANEXO 1. ANEXO TÉCNICO** de conformidad con lo solicitado en el inciso **g)** del numeral **4 Requisitos Técnicos**.

#### **2.4 Defectos o vicios ocultos.**

En caso de que los bienes presenten defectos o vicios ocultos durante el periodo de garantía, el **PROVEEDOR** deberá reemplazar los bienes en un periodo máximo de **10 (diez) días hábiles** contados a partir de que se realice la notificación del motivo de rechazo por escrito o por algún medio electrónico.

En caso de que el **PROVEEDOR** no realice la sustitución de los bienes en el plazo establecido, se hará acreedor a la aplicación de las penas convencionales de conformidad con lo establecido en el numeral **5** del presente **ANEXO 1. ANEXO TÉCNICO**, mismas que serán pactadas en el contrato respectivo.

### **3. CONDICIONES DE ENTREGA.**

Los **PROVEEDORES** deberán entregar bienes 100% nuevos, que cumplan con la totalidad de las especificaciones técnicas, unidades de medida y cantidades; y deberán ser entregados a entera satisfacción de las **PARTICIPANTES** de acuerdo a lo estipulado en los **APÉNDICES I, II, III** y de conformidad con el **Programa de Fabricación de los Bienes**, previsto en el numeral **4 inciso c)**.





La **CONVOCANTE y/o las PARTICIPANTES**, podrán realizar visitas a las instalaciones donde se fabriquen los bienes, con el objetivo de revisar el avance y cumplimiento al **Programa de Fabricación de los Bienes** de los **PROVEEDORES**, notificándoles las fechas de visita **3 (tres) días hábiles** previos a su realización.

Los **PROVEEDORES** que hayan resultado adjudicados entregarán por escrito o vía correo electrónico al **ADMINISTRADOR DEL CONTRATO de cada una de las PARTICIPANTES**, el listado de tallas y/o medidas de las **PARTIDAS** adjudicadas según sea el caso, dentro de los **5 (cinco) días naturales** siguientes a la notificación de la adjudicación.

Una vez recibidos los listados de tallas y/o medidas de las partidas adjudicadas por parte de los **PROVEEDORES**, el **ADMINISTRADOR DEL CONTRATO de cada una de las PARTICIPANTES** contará con **5 (cinco) días naturales** para entregar a los **PROVEEDORES**:

- a. Los archivos con el Manual de Identidad Gráfica o la imagen institucional para su aplicación en las **PARTIDAS** que así lo soliciten (que incluya logotipos, sus medidas y colores con códigos pantone o similar), conforme a los **APÉNDICES I, II y IV**. En caso de que alguna de las **PARTICIPANTES** lo requiera, el **PROVEEDOR** deberá firmar y cumplir el acuerdo de confidencialidad para el manejo de su identidad gráfica para su posterior entrega.
- b. La relación definitiva de cantidades, tallas y colores de los bienes por **PARTIDA** que les hayan sido adjudicadas. Lo anterior, tomando como referencia el formato y las cantidades mínimas y máximas descritas en el **APÉNDICE IV**.

### 3.1 Plazo y lugar de entrega.

La entrega de los bienes requeridos por las **PARTICIPANTES** deberá realizarse dentro de los **180 (ciento ochenta) días naturales** siguientes a la entrega por oficio de cada participante, del listado definitivo de cantidades, tallas, colores e identidad gráfica de bienes por **PARTIDA** referido en el numeral **3** del presente **ANEXO 1. ANEXO TÉCNICO**, y en su caso de la entrega del anticipo cuando este haya sido solicitado oportunamente por el **PROVEEDOR**.

La entrega de los bienes será Libre a Bordo Destino (LAB Destino) a nivel de piso en las ubicaciones señaladas en el **APÉNDICE V** del presente **ANEXO 1. ANEXO TÉCNICO**.

Las entregas de los bienes podrán ser parciales antes del cumplimiento del plazo. En el caso de las **PARTIDAS** sujetas a las pruebas de calidad en los bienes establecidas en el numeral **3.3 Pruebas de calidad a los bienes** del presente **ANEXO 1. ANEXO TÉCNICO**, las entregas parciales procederán una vez obtenido el resultado positivo de dichas pruebas.

### 3.2 Embalaje, empaque, fletes y maniobras.



Los **PROVEEDORES**, deberán entregar los bienes con un empaque individual que indique la **PARTIDA** a la cual pertenecen, así como la talla y medidas, y deberán garantizar un embalaje con protección contra el clima, manejo, estiba y en general, de cualquier agente externo que pudiera dañar los bienes durante su transporte o almacenaje.

Para los bienes correspondientes a las partidas de calzado, el empaque individual será una caja de cartón, indicando la marca, modelo, talla y color, adicionalmente la razón social del **PROVEEDOR**.

Para los bienes de las **PARTIDAS** de equipo de protección personal, el empaque será el original del fabricante.

La integridad de los bienes será responsabilidad del **PROVEEDOR** hasta que se efectúe la entrega y ésta sea recibida por parte del personal autorizado para recibirlos, designado por oficio por el **ADMINISTRADOR DEL CONTRATO**.

El traslado de los bienes estará a cargo del **PROVEEDOR**, de forma que deberá considerar los costos en su oferta económica.

### 3.3 Pruebas de calidad a los bienes.

De conformidad con lo dispuesto en los artículos 4, fracciones I, XI, XVII, XX y XXIV, 7 y 54 de la Ley de Infraestructura de la Calidad, se realizarán pruebas para que se verifique la calidad de los bienes, para lo cual el **PROVEEDOR** deberá notificar por escrito a la **PARTICIPANTE DESIGNADA** la fecha en la que cuente con la tela para su fabricación. Asimismo, deberá notificar la fecha en que tenga el **30%** de los bienes terminados; señalando el cumplimiento de este porcentaje a la **PARTICIPANTE DESIGNADA**, para el seguimiento de la toma de muestras, la toma de muestras para las pruebas de calidad a los bienes se realizará en las instalaciones donde indique el **PROVEEDOR** de conformidad con el **Programa de Fabricación de los Bienes**. Para el cumplimiento del 30% de avance en la fabricación de bienes no podrá exceder de los **45 (cuarenta y cinco) días naturales** posteriores al inicio de la contabilización del plazo de entrega de los bienes.

En caso de que el resultado de la prueba sea negativo, no podrán entregar los bienes a las **PARTICIPANTES**, de conformidad con lo señalado en el numeral **3.1** del presente **ANEXO 1. ANEXO TÉCNICO**.

Las pruebas serán realizadas por laboratorios acreditados ante la Entidad Mexicana de Acreditación, A.C. (EMA), los cuales serán designados por la convocante.

Los laboratorios designados realizarán la toma de muestras de conformidad con el método acreditado para tal fin.



Las siguientes 7 partidas, objeto de la **ADQUISICIÓN CONSOLIDADA DE VESTUARIO, UNIFORMES, CALZADO Y EQUIPO DE PROTECCIÓN**, no serán sujetas a las pruebas de calidad:

PARTIDA	CÓDIGO	DESCRIPCIÓN	UNIDAD DE MEDIDA
CALZADO Y EQUIPO DE PROTECCIÓN			
133	CBOT05	CALZADO ESTILO BOTAS EXTRA LARGAS (BOTA EXTRA ALTA)	PAR
152	ECES02	CINTURÓN NEGRO PARA USO DE ESCOLTAS	PIEZA
154	ECCH04	CINTURÓN DE CUERO PORTA HERRAMIENTAS	PIEZA
156	EFOL02	CINTURÓN FAJA LUMBAR SIN TIRANTES	PIEZA
160	EGCE03	GUANTES CARNAZA EXTRA LARGOS	PAR
174	EPFE01	PETO DE PIEL FLOR ENTERA	PIEZA
177	EPTE01	PETO DE TELA	PIEZA

### 3.3.1 Muestreo.

Para efectos de la verificación de la calidad de los bienes, se realizará un muestreo de conformidad con lo dispuesto en la Norma Mexicana NMX-Z-12-1-1987 y NMX-Z-12-2-1987 "Muestreo por Inspección de Atributos" aplicando un plan de muestreo sencillo de inspección normal nivel de calidad 10, correspondiente a la inspección especial S-1, mismo que se describe en la siguiente tabla:

TAMAÑO DE LA PARTIDA	NIVEL DE INSPECCIÓN ESPECIAL S-1	NÚMERO DE MUESTRAS REQUERIDAS*	NIVEL DE CALIDAD ACEPTABLE	
			ACEPTADA	RECHAZADA
De 501 a 35,000	C	5	1	2
De 35,001 a 150,000	D	8	2	3
150,001 a 500,000	D	8	2	3
500,001 y más	D	8	2	3

Las pruebas de calidad descritas en los numerales **2.3 Calidad y 3.3 Pruebas de calidad a los bienes** del presente ANEXO 1. ANEXO TÉCNICO se ajustarán al mismo proceso de análisis, con excepción de que en el punto **3.3 Pruebas de calidad a los bienes** se deberá considerar lo establecido en el numeral 3.3.1 Muestreo.

Dichas pruebas se dividirán en 2 grupos:

- Telas:** Se realizarán pruebas de calidad por cada familia de telas, para los proveedores adjudicados con 2 o más partidas que compartan una familia de tela, los resultados de las pruebas de familia se aplicaran a todas las partidas que utilicen





el mismo tipo de tela, sin importar el número de partidas adjudicadas a un solo proveedor, quien proporcionará 5 metros de tela necesarios para dichas pruebas.

- b) **Confección:** Se realizarán las pruebas de confección a cada una de las partidas que así lo requieran, en los informes solicitados en el numeral 2.3 Calidad se deberá considerar la entrega de un solo informe correspondiendo a una única muestra, y las pruebas de calidad consideradas en el numeral 3.3 Pruebas de calidad a los bienes deberá obedecer a la tabla descrita en el numeral 3.3.1 Muestreo.

El costo de las pruebas será con cargo al PROVEEDOR y el laboratorio entregará los Informes de Resultados originales a la PARTICIPANTE DESIGNADA, para dar seguimiento a este proceso, la PARTICIPANTE DESIGNADA mediante oficio informará a la CONVOCANTE, a cada una de las PARTICIPANTES, y al PROVEEDOR la aceptación o rechazo de las partidas, en razón del resultado obtenido en la prueba de laboratorio, mismo que deberá ser aceptado por el proveedor y cada una de las PARTICIPANTES.

El costo aproximado de las pruebas para cada PARTIDA se da a conocer en el APÉNDICE VIII del presente Anexo Técnico, el cual considera el costo de muestreo.

En caso de que el **PROVEEDOR** incumpla con las condiciones técnicas y de calidad establecidas en el presente **ANEXO 1. ANEXO TÉCNICO** y en los **APÉNDICES I, II y III** derivado del resultado obtenido de las pruebas de calidad a los bienes que aplique, se obliga a reemplazar los bienes terminados presentados para el proceso de muestreo, señalado en el numeral **3.3** para que se realice nuevamente el proceso de toma de muestras y el pago de la(s) prueba(s) que aplique(n). Esto no amplía ni modifica el plazo de entrega de los bienes establecido en el numeral **3.1** del presente **ANEXO 1. ANEXO TÉCNICO**.

### 3.3.2 Procedimiento para la toma de muestras:

En el APÉNDICE VIII. - DETALLE DE COSTO POR MUESTRA, **se da a conocer el costo por muestra, y la(s) PARTICIPANTES DESIGNADAS se darán a conocer con el oficio de adjudicación correspondiente**, conforme se detalla a continuación:

- I. Una vez realizada la notificación de la adjudicación, los **PROVEEDORES**, serán conocedores de la(s) **PARTICIPANTE(S) DESIGNADA(S)** que implementarán el procedimiento para la toma de muestras y el seguimiento hasta la obtención de resultados de las pruebas que se realicen. Esto conforme al **APÉNDICE VIII. - DETALLE DE COSTO POR MUESTRA**.
- II. Una vez que los PROVEEDORES hayan cumplido con el 50% de la fabricación de los bienes, éstos lo notificarán a la(s) PARTICIPANTE(S) DESIGNADA(S) mediante escrito electrónico o en papel.



- III. La(s) PARTICIPANTE(S) DESIGNADA(S) notificará(n) a los PROVEEDORES mediante escrito electrónico o en papel, los bienes a los que se les harán las pruebas, los Laboratorios Asignados y los domicilios acordados para la toma de muestras, precisando fecha y horario.
- IV. La(s) PARTICIPANTE(S) DESIGNADA(S) informará(n) a los Laboratorios Designados los bienes a los que se les harán las pruebas y los domicilios para la toma de muestras, precisando fecha y horario.
- V. La(s) **PARTICIPANTE(S) DESIGNADA(S)** informará(n) a los **Laboratorios Designados** los bienes a los que se les harán las pruebas y los domicilios de las instalaciones donde se fabriquen o se encuentren los bienes que se visitarán para la toma de muestras, precisando fecha y horario.
- VI. La(s) **PARTICIPANTE(S) DESIGNADA(S)** elaborará(n) oficio de notificación de la toma de muestras y convocará a las partes involucradas de acuerdo con lo siguiente:
- a. La(s) **PARTICIPANTE(S) DESIGNADA(S)** determinará(n) a sus representantes, que asistirán a la misma.
  - b. A su Órgano Interno de Control Específico o Especializado, para que designe el representante que asistirá a dicha toma.
  - c. Al **PROVEEDOR** para que designe por escrito un representante para cada toma de muestras.
- VII. Los representantes de la(s) PARTICIPANTE(S) DESIGNADA(S) levantarán minuta del desarrollo del acto de toma de muestras, asentando fecha, lugar y hora del levantamiento de muestras, la cual será firmada por todos los asistentes.
- VIII. Una vez emitidos los informes de resultados por los Laboratorios Designados, serán entregados a la(s) PARTICIPANTE(S) DESIGNADA(S) quienes remitirán mediante oficio a la Dirección General Contratante y a cada una de las PARTICIPANTES que se incluyan en la PARTIDA de que se trate, la aceptación o rechazo de las partidas, en razón del resultado obtenido en la prueba de laboratorio y notificará al PROVEEDOR el resultado.

Se estima que los resultados de las pruebas de laboratorio se reciban dentro de los **15 (quince) días hábiles** siguientes a la toma de muestras.

### 3.4 Medidas de Seguridad

El **PROVEEDOR** se compromete a que el personal que lleve a cabo la entrega de los bienes objeto del presente **ANEXO 1. ANEXO TÉCNICO**, dará el debido y exacto cumplimiento a los

controles de acceso, así como a las medidas de seguridad y sanitarias que cada una de las **PARTICIPANTES** establezcan en los lugares de entrega establecidos en el **APÉNDICE V**.

#### **4. REQUISITOS TÉCNICOS**

En el procedimiento de contratación el **LICITANTE** deberá presentar la siguiente documentación en papel membretado, con nombre y firma del representante o apoderado legal en la última hoja y rúbricas en el resto de las hojas que integren cada uno de los requisitos, además el papel membretado deberá incluir el RFC, domicilio, correo electrónico y número telefónico de contacto:

- a) Propuesta técnica:** Se describirán por cada una de las partidas ofertadas de manera clara y precisa las características técnicas conforme a las especificaciones técnicas establecidas en los **APÉNDICES I y II** del presente **ANEXO 1. ANEXO TÉCNICO**, indicando el origen del bien y su grado de integración nacional, de acuerdo con lo señalado en el **FORMATO C1. PROPUESTA TÉCNICA**.
- b) Informe de resultados emitidos por laboratorio acreditado por la EMA** (Entidad Mexicana de Acreditación) para cada una de las partidas que oferte de conformidad con lo establecido en el **numeral 2.3** del presente **ANEXO 1. ANEXO TÉCNICO** de conformidad con lo establecido en los **APÉNDICES I, II y III**. Este informe deberá acompañarse con el escrito emitido por el laboratorio emisor dirigido a la convocante en el que avale su autenticidad, dicho escrito deberá contener el nombre del laboratorio que lo emite, número de folio de cada uno de los resultados de las pruebas realizadas, descripción de los bienes a los que se realizó las pruebas (telas y confección), nombre del **LICITANTE**, el resultado, este deberá venir firmado por el representante legal del laboratorio emisor.
- c) El LICITANTE** deberá de presentar un **Programa de Fabricación de los Bienes** por cada una de las **PARTIDAS** ofertadas. Dicho programa deberá contemplar el plazo máximo de los **180 (ciento ochenta) días naturales** siguientes al inicio de la contabilización del plazo de entrega de los bienes. De conformidad con lo establecido en los numerales **3.1.** y **3.3.**, en los que se indica que se realizarán pruebas para que se verifique la calidad de los bienes cuando el **PROVEEDOR** tenga el **30%** de los bienes terminados; el **PROVEEDOR** deberá notificar por escrito el cumplimiento de este porcentaje a la **Dependencia designada**. La toma de muestras para las pruebas de calidad a los bienes se realizará en las instalaciones donde se fabriquen los bienes o en los domicilios que indique el **PROVEEDOR** de conformidad con el **Programa de Fabricación de los Bienes** entregado por los **LICITANTES**. Este porcentaje de avance no podrá exceder de los **45 (cuarenta y cinco) días naturales** posteriores al inicio de la contabilización del plazo de entrega de los bienes.

Los **Programas de Fabricación de los Bienes** se podrán agrupar por una, dos o más **PARTIDAS** cuyo proceso de fabricación sea el mismo y se deberá indicar el domicilio de



las instalaciones donde se llevará a cabo la fabricación de los bienes, así como el domicilio para la toma de muestras para la verificación de la calidad de los bienes. De acuerdo con el **FORMATO C2. "PROGRAMA DE FABRICACIÓN"**.

**d)** Escrito suscrito por el representante legal o persona facultada para comprometerse a nombre del **LICITANTE**, en el que manifieste que asumirá el costo de las pruebas de laboratorio a los bienes que le sean adjudicados y sean sujetos de pruebas de calidad conforme a lo establecido en el **ANEXO 1. ANEXO TÉCNICO**. Así mismo que autoriza que los informes de resultados originales sean entregados a las **PARTICIPANTES DESIGNADAS**.

**e)** Acreditar que cuenta con experiencia comprobable con al menos dos contratos y/o pedidos, los cuales deberán corresponder a bienes similares a los del objeto de la presente contratación y cuando menos del 50% **por año** de la suma de los volúmenes de las cantidades mínimas **totales** ofertadas. Para tal efecto, el **LICITANTE** deberá presentar copia de los contratos y/o pedidos del sector gubernamental o privado que haya celebrado en condiciones similares a las requeridas en el presente; dichos contratos y/o pedidos podrán ser de los años 2019, 2020, 2021, 2022 y/o 2023. La copia de los contratos y/o pedidos que presenten deberá permitir identificar de manera clara la vigencia, el objeto y las firmas de las partes.

Así mismo, por cada contrato y/o pedido presentado, deberá acompañar la documentación que acredite que cumplió satisfactoriamente con las obligaciones contractuales a su cargo en dicho contrato y/o pedido, para lo cual deberá presentar documentos como carta de liberación de garantía, **expedida por la dependencia o entidad o por la afianzadora, en la que se indique el número de contrato que está presentando**, cartas de satisfacción, acta de entrega-recepción suscrita por la dependencia, entidad o ente del sector privado, en la que conste la entrega-recepción de los bienes a su entera satisfacción.

**f) Currículum**, mediante el cual acredite que sus actividades comerciales y profesionales, estén relacionadas con la contratación descrita en el presente **ANEXO 1. ANEXO TÉCNICO**. transcribiendo el objeto social de la empresa y enlistando los contratos presentados para acreditar la experiencia, que se solicitan en el inciso **e)** del numeral **4**.

**g)** Escrito suscrito por el representante legal o persona facultada para comprometerse a nombre del **LICITANTE** mediante el cual manifieste que los bienes que entregarán, en caso de resultar adjudicados, **cumplirán con la totalidad de las especificaciones técnicas establecidas** en los **APÉNDICES I, II y III** del presente **ANEXO 1. ANEXO TÉCNICO**. De acuerdo con el **FORMATO C3. CUMPLIMIENTO A ESPECIFICACIONES TÉCNICAS**.





- h) Escrito suscrito por el representante legal o persona facultada para comprometerse a nombre del **LICITANTE**, mediante el cual manifieste que en caso de resultar adjudicado los **bienes que entregue estarán garantizados contra defectos o vicios ocultos**, por un periodo mínimo de 12 (doce) meses, los cuales se contabilizarán a partir de la fecha de entrega a entera satisfacción en los lugares establecidos en el **APÉNDICE V** del presente **ANEXO 1. ANEXO TÉCNICO**.

Asimismo, que su representada se compromete a reemplazar los bienes en un periodo máximo de **10 (diez) días hábiles** contados a partir de que se realice la notificación del motivo de rechazo por escrito o algún medio electrónico. En caso de no cumplir con este plazo establecido se hará acreedora a la aplicación de las penalizaciones que se hayan pactado en el contrato respectivo. **FORMATO C4. DEFECTOS O VICIOS OCULTOS.**

- i) Escrito suscrito por el representante legal o persona facultada para comprometerse a nombre del **LICITANTE**, mediante el cual manifieste que su representada asumirá la responsabilidad total que resulte de cualquier violación a las disposiciones legales inherentes a la **propiedad intelectual, derechos de autor**, o cualquier otra similar que surja con motivo de los bienes que oferte, de acuerdo al **FORMATO C5. PROPIEDAD INTELECTUAL, DERECHOS DE AUTOR**.

- j) Escrito suscrito por el representante legal o persona facultada para comprometerse a nombre del **LICITANTE**, mediante el cual manifieste que su representada, en caso de resultar adjudicada, **cubrirá los costos de las pruebas de calidad** que se apliquen a los bienes de conformidad con lo estipulado en el numeral **3.3 Pruebas de calidad a los bienes**, en los lugares establecidos en los **Programas de Fabricación de los Bienes** de los **LICITANTES** y que repondrá las piezas que se hayan utilizado para las pruebas de calidad a fin de no modificar las cantidades de bienes solicitadas por las **PARTICIPANTES**. Adicional a que, en caso de que incumpla con las condiciones técnicas y de calidad establecidas en el presente **ANEXO 1. ANEXO TÉCNICO** y en los **APÉNDICES I, II y III**, derivado del resultado obtenido de las pruebas, se obliga a reemplazar los bienes terminados para que se realice nuevamente el proceso de toma de muestras y el pago de la(s) prueba(s) que aplique(n). Esto no amplía ni modifica el plazo de entrega de los bienes establecidos en el numeral **3.1**. De acuerdo al **FORMATO C6. ESCRITO ACEPTACIÓN PARA CUBRIR LOS COSTOS DE LAS PRUEBAS DE CALIDAD**.

- k) Escrito suscrito por el representante legal o persona facultada para comprometerse a nombre del **LICITANTE**, mediante el cual manifieste que su representada se compromete a que el personal que lleve a cabo la entrega de los bienes, dará el debido y exacto **cumplimiento a los controles de acceso, así como a las medidas de seguridad y sanitarias** que cada una de las **PARTICIPANTES** establezcan en los domicilios de entrega.

De acuerdo al **FORMATO C7. CUMPLIMIENTO A CONTROLES DE ACCESO**.



- l) Escrito suscrito por el representante legal o persona facultada del LICITANTE en el que manifieste que cuenta con la capacidad de infraestructura, recursos técnicos, económicos y demás necesarios para el cumplimiento del suministro, condiciones de entrega, revisiones de calidad y garantía de los bienes que en su caso le sean adjudicados.
- m) Manifiesto bajo protesta de decir verdad, suscrito por el representante legal o persona facultada, **para dar cumplimiento a lo dispuesto en la regla 8** para la determinación, acreditación y verificación del contenido nacional de los bienes que se ofertan y entregan en los procedimientos de contratación, conforme al **FORMATO. MANIFESTACIÓN PARA DAR CUMPLIMIENTO A LA REGLA 8.**

## 5. PENAS CONVENCIONALES

De conformidad con los artículos 53 y 54 de la **LAASSP**, 95 y 96 de su **RLAASSP**, en el entendido que no podrá exceder del monto de la garantía de cumplimiento del contrato, se aplicarán penas convencionales de cinco al millar (0.005) por cada día natural de atraso, antes de IVA, en los siguientes casos:

- a) Sobre el valor total de los bienes no entregados, por cada día natural de atraso en la recepción de los mismos.
- b) Sobre el valor total de los bienes que en su caso esté obligado a sustituir por cada día de atraso en la recepción de los mismos.

El pago por la adquisición de los bienes, quedará condicionado proporcionalmente al pago que el **PROVEEDOR** deba efectuar por concepto de penas convencionales por atraso, para lo cual se estará a lo dispuesto en el criterio normativo de interpretación TU 01/2022, emitido por la Unidad de Normatividad de Contrataciones Públicas de la SHCP de fecha 2 de mayo de 2022.

Las penas convencionales serán calculadas y notificadas por las **PARTICIPANTES** al **PROVEEDOR**, por escrito, al día hábil siguiente en que se determine.

En ningún caso, las penas convencionales podrán negociarse en especie. Independientemente de la aplicación de las penas convencionales mencionadas, las **PARTICIPANTES** podrán optar por la rescisión del contrato.

Las penas convencionales no se aplicarán en caso de no cumplir el **30%** de la fabricación de los bienes dentro de los **45 días**, si no a partir de que venza el plazo de entrega de 180 días.

## 6. PRÓRROGAS



No se otorgarán prorrogas.

## 7. FORMA DE PAGO

De conformidad con lo establecido en el artículo 51 de la **LAASSP** y 89 de su **RLAASSP**, el monto de los bienes se cubrirá por parte de las **PARTICIPANTES**, por cada comprobante fiscal digital que expida el **PROVEEDOR**, que incluirá el Impuesto al Valor Agregado (IVA) correspondiente en su caso, dentro de los veinte días naturales siguientes, contados a partir de la entrega y aceptación del mismo. Lo anterior aplica para la entrega parcial o total de los bienes.

Para que el pago proceda, el **PROVEEDOR** deberá presentar los comprobantes fiscales digitales por cada entrega de bienes, una vez que éstos sean aceptados a entera satisfacción del **ADMINISTRADOR DEL CONTRATO**. Lo anterior será aplicable a entregas parciales o por el total de los bienes, anexando como comprobación, copia simple de las hojas de recepción, las cuales deberán contener entre otros; firma, nombre y cargo del Servidor Público responsable de recibir los bienes.

El comprobante fiscal digital deberá elaborarse de conformidad a los requerimientos de cada una de las **PARTICIPANTES**, de acuerdo al RFC y el domicilio que presente dicho comprobante. Si el mismo presenta errores o deficiencias, se hará saber al **PROVEEDOR** por escrito o correo electrónico dentro de los **3 (tres) días hábiles** siguientes al de su recepción, para que sean subsanadas las mismas. El tiempo que transcurra entre la fecha de recepción del escrito y hasta que el **PROVEEDOR** presente las correcciones, no se computará para efectos de pago, ello de conformidad a lo dispuesto en el artículo 51 de la **LAASSP**, así como el 89 y 90 del **RLAASSP**.

Si el **PROVEEDOR** no presente la documentación en el tiempo señalado en el contrato correspondiente, la fecha de pago se prorrogará el mismo número de días que dure el retraso. El plazo máximo que deberá mediar entre la fecha en que el **LICITANTE** acredite la entrega parcial o total de los bienes y la fecha de pago correspondiente, será de **20 (veinte) días naturales**, de conformidad con lo que establece el párrafo primero del artículo 51 de la **LAASSP** y el artículo 5º, tercer punto de los Lineamientos para promover la agilización de pago al **PROVEEDOR**.

El pago se realizará en moneda nacional, de conformidad con el artículo 45, fracción XIII de la **LAASSP**.

Las **PARTICIPANTES** podrán realizar aclaraciones de cargos no reconocidos previo a la factura y posteriores a la misma, en los plazos y condiciones que establezcan las **PARTICIPANTES** en cada contrato.



## 7.1 Anticipos

Las **PARTICIPANTES** proporcionarán **40% (cuarenta por ciento)** de anticipo del total de las cantidades mínimas del contrato adjudicado, en términos de lo dispuesto en los artículos 13 de la **LAASSP** y 11 del **RLAASSP**, el cual deberá gestionarse a través del **ADMINISTRADOR DEL CONTRATO**, para lo cual deberán considerar lo siguiente:

- i. El anticipo únicamente se otorgará cuando se trate de micro, pequeñas y medianas empresas nacionales, por lo que el **PROVEEDOR** deberá acreditar ante las **PARTICIPANTES** que son micro, pequeñas y medianas empresas nacionales mediante escrito conforme lo establecido en el **Artículo 3 de la LEY PARA EL DESARROLLO DE LA COMPETITIVIDAD DE LA MICRO, PEQUEÑA Y MEDIANA EMPRESA**.
  - ii. Previo al pago de anticipo, el **PROVEEDOR** deberá entregar dentro de los **5 (cinco) días naturales**, posteriores a la notificación de la adjudicación, la garantía de anticipo por el monto total del anticipo, que deberá ajustarse a los formatos contenidos en las **DISPOSICIONES de carácter general por las que se aprueban los modelos de pólizas de fianzas constituidas como garantía en las contrataciones públicas realizadas al amparo de la LAASSP y la Ley de Obras Públicas y Servicios Relacionados con las Mismas, publicadas en el Diario Oficial de la Federación el 15 de abril de 2022**, dicha garantía subsistirá hasta su total amortización o devolución.
- En caso de que el **PROVEEDOR** no presente la garantía de anticipo y la factura correspondiente dentro de los **5 (cinco) días naturales** posteriores a la notificación de la adjudicación, el plazo para la entrega de los bienes iniciará a partir de la entrega de la información señalada en los incisos **a)** y **b)** del **numeral 3**, del presente **ANEXO 1. ANEXO TÉCNICO**.
- iii. El pago de anticipo se entregará en una exhibición dentro de los 20 días naturales siguientes al inicio de la vigencia del contrato, o la presentación de la garantía de anticipo y factura correspondientes, obligándose a la entrega de los bienes de conformidad con lo señalado en los incisos **a)** y **b)** del numeral 3, del presente **ANEXO 1. ANEXO TÉCNICO**.
  - iv. La amortización del anticipo se llevará a cabo proporcionalmente en cada uno de los pagos que realicen las **PARTICIPANTES**, a partir de la fecha en que el anticipo sea recibido por el **PROVEEDOR**.
  - v. En caso de rescisión del contrato, el **PROVEEDOR** deberá reintegrar el anticipo que haya recibido más los intereses correspondientes. Los intereses se calcularán sobre el monto del anticipo no amortizado, y se computarán por días naturales desde la fecha de su entrega hasta la fecha en que se pongan efectivamente las cantidades a disposición de la dependencia o entidad.



vi. En caso de no requerir anticipo, deberá notificarlo por escrito dentro de los **5 (cinco) días naturales** posteriores a la notificación de la adjudicación y previo a la firma del contrato, para que en su caso no se considere el anticipo en las cláusulas del contrato.

La garantía deberá constituirse mediante fianza expedida por compañía autorizada para ello, a favor de la Tesorería de la Federación o en su caso de la Entidad, por un importe equivalente al total del anticipo.

## 8. GARANTÍA DE CUMPLIMIENTO

Conforme a los artículos 48 y 49, fracciones I y II, de la LAASSP y a fin de garantizar el debido cumplimiento de las obligaciones derivadas del **CONTRATO**, el **PROVEEDOR** se obliga a constituir una **fianza divisible** por el cumplimiento fiel y exacto de todas y cada una de las obligaciones derivadas de los contratos de cada una de las **PARTICIPANTES**, conforme a las **DISPOSICIONES de carácter general por las que se aprueban los modelos de pólizas de fianzas constituidas como garantía en las contrataciones públicas realizadas al amparo de la LAASSP y la Ley de Obras Públicas y Servicios Relacionados con las Mismas, publicadas en el Diario Oficial de la Federación el 15 de abril de 2022.**

La garantía deberá constituirse mediante fianza expedida por compañía autorizada para ello, a favor de la Tesorería de la Federación o en su caso de la Entidad, por un importe equivalente al 10% (diez por ciento) del monto máximo total del contrato respectivo antes del Impuesto al Valor Agregado.

En caso de que el total del monto máximo del **CONTRATO** corresponda a una cantidad de hasta **964 UMAS**, las **PARTICIPANTES** deberán justificar el solicitar que el cumplimiento de los **CONTRATOS** se garantice mediante alguna de las siguientes opciones: **cheque certificado o de caja, depósito de dinero constituido a través de certificado o billete de depósito, expedido por institución de crédito autorizada, depósito de dinero constituido ante la TESOFE o carta de crédito irrevocable.**

La garantía de cumplimiento deberá presentarse a más tardar dentro de los **10 (diez) días naturales** siguientes a la firma del **CONTRATO**, en los domicilios que para tal efecto indique cada una de las **PARTICIPANTES**.

El **PROVEEDOR** queda obligado a mantener vigente la garantía mencionada hasta en tanto las **PARTICIPANTES** expresamente manifiesten que recibieron a su entera conformidad los bienes previstos en el presente **ANEXO 1. ANEXO TÉCNICO** y en los **CONTRATOS** que celebren con el **PROVEEDOR**, en caso de que quede alguna obligación pendiente de cumplimiento prevista en el **CONTRATO**, ya sea una obligación principal, accesoria o de garantía, y durante la substanciación de todos los recursos legales o juicios





que se interpongan, hasta que se dicte resolución definitiva y firme que emita la autoridad competente, en la inteligencia de que dicha garantía sólo podrá ser cancelada mediante autorización expresa y por escrito de las **PARTICIPANTES** con las que haya suscrito el **CONTRATO**.

Una vez cumplidas todas las obligaciones que se deriven de la contratación por parte del **PROVEEDOR** a entera satisfacción del **ADMINISTRADOR DEL CONTRATO** de cada una de las **PARTICIPANTES**, procederá inmediatamente a extender la constancia de cumplimiento de las obligaciones contractuales, para que el **PROVEEDOR** dé inicio a los trámites para la cancelación de la garantía de cumplimiento, de conformidad con lo establecido en el artículo 81, fracción VIII, del **RLAASSP**.

## 9. GARANTÍA DE ANTICIPO

Los **PROVEEDORES** constituirán, previamente a la entrega del anticipo, la garantía por el **100% (cien por ciento)** del monto total del anticipo, en la misma moneda en la que se otorgue el anticipo, la que subsistirá hasta su total amortización o devolución.

En caso de que el monto del **ANTICIPO** corresponda a una cantidad de hasta **964 UMAS**, la garantía deberá cumplir con las condiciones establecidas en el párrafo tercero del **Numeral 8** del presente **ANEXO 1. ANEXO TÉCNICO**.

La garantía de Anticipo se cancelará hasta que se haya realizado la amortización total.

## 10. RELACIÓN LABORAL

Las **PARTICIPANTES** y el **PROVEEDOR** convienen que la relación laboral se mantendrá en todos los casos entre ellas y su personal, aún en casos de trabajos en forma conjunta o desarrollados en las instalaciones o con equipos de cualesquiera de ellas, por lo que cada una asumirá su responsabilidad con sus trabajadores y, en ningún caso, podrán ser consideradas como patrones solidarios o sustitutos.

Igualmente, para este efecto y cualesquiera no previstos, las **PARTICIPANTES** y el **PROVEEDOR** se eximen expresamente de cualquier responsabilidad civil, penal, de seguridad social o de otra especie que, en su caso, pudieran llegar a generarse.

## 11. CONFIDENCIALIDAD

La **CONVOCANTE**, las **PARTICIPANTES** y el **LICITANTE**, guardarán confidencialidad respecto a las actividades objeto del presente **ANEXO 1. ANEXO TÉCNICO**, en los casos en que lo consideren necesario y que determinen conjuntamente; sin embargo, están de acuerdo en hacer pública la información que corresponda en términos de lo dispuesto por la Ley Federal de Transparencia y Acceso a la Información Pública. Asimismo, queda acordado que toda información y documentación que se proporcione en virtud del



suministro de los bienes se considerará con el carácter de confidencial, no podrá divulgarse o publicarse en ningún tiempo ni en forma alguna, salvo consentimiento previo por escrito.

### Relación de Apéndices

APÉNDICE	NOMBRE
APÉNDICE I	Catálogo de Vestuario y Uniformes
APÉNDICE II	Catálogo de Calzado y Equipo de Protección
APÉNDICE III	Pruebas de Validación y Valores de Referencia
APÉNDICE IV	Demanda Agregada
APÉNDICE V	Lugares de Entrega
APÉNDICE VI	Las Participantes
APÉNDICE VII	Administradores de los Contratos
APÉNDICE VIII	Detalle de Costo por Muestra

BECESA S.A. DE C.V.

RFC: BEC-060926-HU3

VALLE DE PIEDRAS NEGRAS No. 111-B COL. VALLE DE SAN BERNARDO CP 37210 LEÓN DE LOS ALDAMA, ESTADO DE GUANAJUATO, REPUBLICA MEXICANA

becesa\_direccion@yahoo.com.mx TEL. 01-477-7450220 7450590 Y 91 7450209 EXT. 101 Y 105 FAX. EXT. 102

**FORMATO A1. PROPUESTA ECONOMICA**

(EN HOJA PREFERENTEMENTE MEMBRETADA DEL LICITANTE)

LEÓN DE LOS ALDAMA, ESTADO DE GUANAJUATO,  
REPÚBLICA MEXICANA A MAYO 18, DEL 2024.

SECRETARÍA DE LA FUNCIÓN PÚBLICA  
P R E S E N T E

Me refiero al procedimiento para la **ADQUISICIÓN CONSOLIDADA DE VESTUARIO, UNIFORMES, CALZADO Y EQUIPO DE PROTECCIÓN PARA EL EJERCICIO FISCAL 2024**, en el que mi representada, la empresa BECESA S.A. DE C.V., participa a través de la presente propuesta económica:

PARTIDA	CODIGO	CANTIDAD MINIMA OFERTADA DE BIENES SIN LOGOTIPO	CANTIDAD MAXIMA OFERTADA DE BIENES SIN LOGOTIPO	PMR DE BIENES SIN LOGOTIPO	PORCENTAJE DE DESCUENTO DE OFERTADO DE BIENES SIN LOGOTIPO	CANTIDAD MINIMA OFERTADA DE BIENES CON LOGOTIPO	CANTIDAD MAXIMA OFERTADA DE BIENES CON LOGOTIPO	PMR DE BIENES CON LOGOTIPO	PORCENTAJE DE DESCUENTO DE OFERTADO DE BIENES CON LOGOTIPO
132	CBOT04	37,311	52,478	\$919.83	4.00	NO APLICA	NO APLICA	NO APLICA	0.00
140	CCHO06	7,262	13,241	\$964.62	5.00	NO APLICA	NO APLICA	NO APLICA	0.00
147	CTEN01	6,701	16,722	\$785.04	3.00	NO APLICA	NO APLICA	NO APLICA	0.00
149	CVES01	5,685	8,658	\$841.48	3.00	NO APLICA	NO APLICA	NO APLICA	0.00
150	CZAP01	4,324	7,835	\$962.06	6.00	NO APLICA	NO APLICA	NO APLICA	0.00
158	EGCC01	68,765	82,294	\$81.83	1.00	NO APLICA	NO APLICA	NO APLICA	0.00
159	EGCI02	824	1,753	\$102.28	1.00	NO APLICA	NO APLICA	NO APLICA	0.00
160	EGCE03	228	351	\$153.42	1.00	NO APLICA	NO APLICA	NO APLICA	0.00
161	EGTS04	9,207	11,495	\$168.46	1.00	NO APLICA	NO APLICA	NO APLICA	0.00

La propuesta económica deberá cumplir con lo siguiente:

- El licitante presentará su propuesta económica en escrito preferentemente membretado, de manera clara, precisa y legible, sin tachaduras ni enmendaduras y debidamente firmada por el representante o apoderado legal.
- El licitante deberá expresar en su propuesta económica el porcentaje de descuento sobre el Precio Máximo de Referencia que desea ofertar, éste debe ser a dos dígitos decimales, en caso que el porcentaje de descuento se exprese con más de dos dígitos decimales, se tomarán los dos primeros dígitos después del punto decimal, sin redondear.

BECESA S. A. DE C.V.



"BIEN Y EN PAZ"

000001

BECESA S.A. DE C.V.

RFC: DEC-080926-HU3

VALLE DE PIEDRAS NEGRAS No. 111-B COL. VALLE DE SAN BERNARDO CP. 37210 LEÓN DE LOS ALDAMA, ESTADO DE GUANAHUATO, REPÚBLICA MEXICANA.

**becesa\_direccion@yahoo.com.mx** TEL. 01-377-7450220 7450590 Y 01 7450298 EXT. 101 Y 103 FAX. EXT. 102

- c) Los licitantes deberán ofertar un porcentaje de descuento; el ofertar 0.00%, o descuentos negativos, será causal de desechamiento, conforme a lo señalado en el numeral 4.9 CAUSAS DE DESECHAMIENTO DE PROPOSICIONES, inciso x), de la CONVOCATORIA.
- d) Para efectos de evaluación de la propuesta económica, el precio unitario con descuento será el que resulte de aplicar el porcentaje de descuento sobre el Precio Máximo de Referencia, sin redondear y acotado a dos dígitos decimales.
- e) Para la elaboración de la propuesta económica deberá considerar los precios que se detallan en el FORMATO A3. PRECIOS MÁXIMOS DE REFERENCIA, los cuales no deberán ser modificados.

La partida se adjudicará al licitante que oferte el precio unitario con descuento más bajo y cumpla los requisitos establecidos en la CONVOCATORIA. En el caso de las partidas susceptibles de adjudicación por abastecimiento simultáneo, la partida se adjudicará en los términos de lo señalado en el numeral 2.8. FORMA DE ADJUDICACIÓN de la CONVOCATORIA.

Los precios ofertados serán fijos durante la vigencia del contrato.

~~ATENTAMENTE~~

~~LIC. JUAN PABLO BECERRA OVANDO  
Representante Legal~~

BECESA S. A. DE C.V.



"BIEN Y EN PAZ"

000002

BECESA S.A. DE C.V.  
REC: BEC-080926-HU3

VALLE DE PIEDRAS NEGRAS No. 111-B COL. VALLE DE SAN BERNARDO CP 37210 LEÓN DE LOS ALDAMA, ESTADO DE GUANAJUATO, REPÚBLICA MEXICANA  
becesa\_direccion@yahoo.com.mx TEL. 01 477-7450220 7460590 Y 01 7460298 EXT. 101 Y 105 FAX. EXT. 102

FORMATO: PROPUESTA TÉCNICA

LEÓN DE LOS ALDAMA, ESTADO DE GUANAJUATO,  
REPÚBLICA MEXICANA A MAYO 18, DEL 2024.

SECRETARÍA DE LA FUNCIÓN PÚBLICA  
P R E S E N T E

Me refiero al procedimiento de contratación para la **ADQUISICIÓN CONSOLIDADA DE VESTUARIO, UNIFORMES, CALZADO Y EQUIPO DE PROTECCIÓN PARA EL EJERCICIO FISCAL 2024**, en el que mi representada, la empresa **BECESA S.A. DE C.V.**, participa a través de la presente proposición técnica.

SE DESCRIBEN DE MANERA CLARA Y PRECISA LAS CARACTERÍSTICAS TÉCNICAS CONFORME A LO ESTABLECIDO EN EL APÉNDICE II DEL ANEXO 1. ANEXO TÉCNICO, PARA CADA UNA DE LAS PARTIDAS QUE SE OFERTAN, INDICANDO EL ORIGEN DEL BIEN Y SU GRADO DE INTEGRACIÓN NACIONAL:

PARTIDA:	132				
UNIDAD DE MEDIDA:	PAR				
ORIGEN DEL BIEN:	MÉXICO				
GRADO DE INTEGRACIÓN NACIONAL:	65%				
CANTIDAD MÍNIMA DE BIENES CON LOGOTIPO	CANTIDAD MÁXIMA DE BIENES CON LOGOTIPO	CANTIDAD MÍNIMA DE BIENES SIN LOGOTIPO	CANTIDAD MÁXIMA DE BIENES SIN LOGOTIPO	CANTIDAD MÍNIMA DE BIENES TOTALES REQUERIDOS	CANTIDAD MÁXIMA DE BIENES TOTALES REQUERIDOS
NO APLICA	NO APLICA	37,311	52,478	37,311	52,478
CÓDIGO CBOT04					
CALZADO BOTA ESTILO TÁCTICA MILITAR					
Datos generales del calzado					
Tipo de calzado	Bota				
Sistema de construcción	Inyectado directo al corte, pegado o pegado y cosido con costura lockstitcher.				
Clasificación de protección	Tipo I (ocupacional)				
Altura del calzado	Bota táctica: 23 ± 1 cm medidas tomadas desde el tacón a nivel de piso hasta la parte superior del bullón por la parte trasera				
Talla	De conformidad con el cuadro de tallas que se detalla al final de la sección de calzado				
Unidad de medida	Par				

Elemento del calzado	Descripción	Evaluación del desempeño		
		Prueba	Norma o método	Estándar
Corte		6.1.2 Resistencia	Apéndice A	100 N mínimo

BECESA S. A. DE C.V.

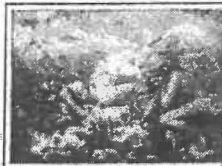

"BIEN Y EN PAZ"



BECESA S.A. DE C.V.

DFO: BEC-080026-003

VALLE DE PIEDRAS NEGRAS S.N.C. VALLE DE SAN BERNARDO DE 17210 LEÓN DE LAS RUIJAS, ESTADO DE GUANAJUATO, REPÚBLICA MEXICANA.

**becesa\_direccion@yahoo.com.mx**

Tel. 01-477-7450220 7450300 Y 31 7430295 EXT. 101 Y 103 FAX. EXT. 102

- Chinela de cuero ganado vacuno.  Nota: El color del corte es opcional en función de la necesidad de la dependencia o entidad solicitante.	al desgarre	NOM-113-STPS-2009		
	8.2 Absorción de agua	NOM-113-STPS-2009	35% mínimo	
	8.2 Desabsorción de agua	NOM-113-STPS-2009	40% mínimo	
	6.1.7 Oxido de cromo	NMX-A-230-1982	2.5% mínimo	
	6.1.6 pH	NOM-113-STPS-2009 Apéndice "C"	3.2 mínimo	
	6.1.6 Incremento de pH	NOM-113-STPS-2009 Apéndice "C"	0.7 % máximo	
Laterales y tubo en combinación de cuero ganado vacuno y material textil sintético tejido.	Determinación del número de hilos por unidad de longitud.	NMX-A-7211/2-INNTEX-2015	Urdimbre: 23 ±2 hilos por cm Trama: 17 ±2 pasadas por cm	
	Industria textil- Ensayo de solidez del color-Parte E04: Solidez del color al sudor (mínimo).	NMX-A-105-E04-INNTEX-2019	Ácido Cambio de color Grado: 4-5 Transferencia Acetato: 4-5 Algodón: 4-5 Poliámidas: 4-5 Poliéster: 4-5 Acrílico: 4-5 Lana: 4-5	Alcalino Cambio de color Grado: 4-5 Transferencia Acetato: 4-5 Algodón: 4-5 Poliámidas: 4-5 Poliéster: 4-5 Acrílico: 4-5 Lana: 4-5
	Determinación de la fuerza máxima por el método de agarre-Método Grab.	NMX-A-059/2-INNTEX-2019	Urdimbre: 1500 N mínimo Trama: 1100 N mínimo	
	Determinación de la masa del tejido por unidad de longitud y área.	NMX-A-3801-INNTEX-2012	190 g/m² ±3%	
	Determinación de la resistencia al rasgado por el método del péndulo de descenso libre.	NMX-A-109-INNTEX-2012	Urdimbre: 70 N mínimo Trama: 50 N mínimo	
	Determinación de los cambios dimensionales en lavado y secado.	NMX-A-5077-INNTEX-2015	Urdimbre: ±1% Trama: ±1%	
	Determinación de	NMX-A-12945-3-	1er Ciclo grado: 5	

BECESA S.A. DE C.V.

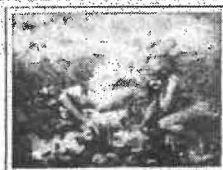

"BIEN VENIR DAZ"

**BECESA S.A. DE C.V.**

**RFC: BEC-080926-HU3**

VALLE DE PIEDRAS NEGRAS No. 111-B COL. VALLE DE SAN BERNARDO CP 37210 LEÓN DE LOS ALDAMA, ESTADO DE GUANAJUATO, REPÚBLICA MEXICANA.

**becesa\_direccion@yahoo.com.mx** TEL. 01-477-7450220 7450590 Y 91 7450296 EXT. 101 Y 105 FAX. EXT. 102

	la propensión de la superficie de la tela al frisado, vellosidad o enmarañamiento-Parte 3: Método de frisado aleatorio (mínimo).	INNTEX-2020	2do Ciclo grado: 4.5
	Análisis cualitativo-cuantitativo para una fibra 100 %-Método de ensayo	NMX-A-084-INNTEX-2015	100 %poliéster
	Industria textil-Solidez del color-Determinación del manchado por agua-Método de ensayo (mínimo).	NMX-A-105-E07-INNTEX-2019	Cambio de color después de 2 cm.clase: 4-5 Cambio de color seco clase: 5
	Ensayo para solidez del color-Parte B02-Solidez del color a la luz artificial: Ensayo de la lámpara de decoloración de arco de xenón(mínimo).	NMX-A-105-B02-INNTEX-2019	Cambio de color Grado: 4-5
	Industria textil - Solidez del color - Determinación de la solidez del color al frote - Método de prueba (mínimo).	NMX-A-073-INNTEX-2005	Manchado (Transferencia) de Color Seco Urdimbre Grado: 5 Trama Grado: 5 Húmedo Urdimbre Grado: 4-5 Trama Grado: 4-5
	Solidez del color al lavado doméstico y comercial (mínimo).	NMX-A-105-C06-INNTEX-2015	Grado de cambio de color: 4-5 Grado de transferencia de color: Acetato: 4-5 Algodón: 4-5 Poliámidas: 4-5 Poliéster: 4-5 Acrílico: 4-5 Lana: 4-5
	Determinación de la densidad lineal de hilos extraídos de la tela.	NMX-A-275/5-INNTEX-2009	Urdimbre: 49 ±1Tex Trama: 49 ±1 Tex
Lengüeta con fuelle	Lengüeta con fuelle en una sola pieza del mismo material y color	NMX-A-7211/2-INNTEX-2015	Urdimbre: 23 ±2 hilos por cm Trama: 17 ±2 pasadas por

**BECESA S. A. DE C.V.**

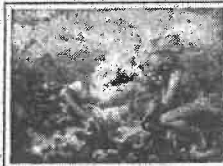

"BIEN Y EN PAZ"

BECESA S.A. DE C.V.

NIC: BEC-080926-HU3

VALLE DE PIEDRAS NEGRAS No. 141-B COL. VALLE DE SAN BERNARDO CP. 37210 LEÓN DE LOS ALBAÑOS, ESTADO DE GUANAJUATO, REPÚBLICA MEXICANA

becesa\_direccion@yahoo.com.mx TEL: 01-477-7250220-7450590 Y 01-7450298 EXT: 101 Y 105 FAX: EXT. 102

del corte con fuelle unido hasta el tercer ojillo como mínimo y con acojinamiento de material sintético espumado, con cubierta textil de tejido de punto.

longitud.		cm
-Ensayo de solidez del color-Parte E04: Solidez del color al sudor (mínimo).	NMX-A-105-E04-INNTEX-2019	<p>Ácido</p> <p>Cambio de color</p> <p>Grado: 4-5</p> <p>Transferencia</p> <p>Acetato: 4-5</p> <p>Algodón: 4-5</p> <p>Poliámidas: 4-5</p> <p>Poliéster: 4-5</p> <p>Acrílico: 4-5</p> <p>Lana: 4-5</p> <p>Alcalino</p> <p>Cambio de color</p> <p>Grado: 4-5</p> <p>Transferencia</p> <p>Acetato: 4-5</p> <p>Algodón: 4-5</p> <p>Poliámidas: 4-5</p> <p>Poliéster: 4-5</p> <p>Acrílico: 4-5</p> <p>Lana: 4-5</p>
Determinación de la fuerza máxima por el método de agarre-Método Grab.	NMX-A-059/2-INNTEX-2019	Urdimbre: 1500 N mínimo Trama: 1100 N mínimo
Determinación de la masa del tejido por unidad de longitud y área.	NMX-A-3801-INNTEX-2012	190 g/m <sup>2</sup> ±3%
Determinación de la resistencia al rasgado por el método del péndulo de descenso libre.	NMX-A-109-INNTEX-2012	Urdimbre: 70 N mínimo Trama: 50 N mínimo
Determinación de los cambios dimensionales en lavado y secado.	NMX-A-5077-INNTEX-2015	Urdimbre: ±1% Trama: ±1%
Determinación de la propensión de la superficie de la tela al frizado, velloso o enmarañamiento-Parte 3: Método de frizado aleatorio (mínimo).	NMX-A-12945-3-INNTEX-2020	1er Ciclo grado: 5 2do Ciclo grado: 4.5
Análisis cualitativo-cuantitativo para una fibra 100 %-Método de ensayo	NMX-A-084-INNTEX-2015	100% poliéster
Industria textil	NMX-A-105-E07-	Cambio de color después

BECESA S.A. DE C.V.



BIEN Y EN PAZ

000004

**BECESA S.A. DE C.V.**

**RFC: BEC-080926-HU3**

VALLE DE PIEDRAS NEGRAS No. 111-B COL. VALLE DE SAN BERNARDO CP 37210 LEÓN DE LOS ALDAMA, ESTADO DE GUANAJUATO, REPUBLICA MEXICANA

**becesa\_direccion@yahoo.com.mx**

TEL. 01-477-7450220 7450500 Y 91 7450278 EXT. 101 Y 105 FAX. EXT. 102

		Solidez del color-Determinación del manchado por agua-Método de ensayo (mínimo).	INNTEX-2019	de 2 cm clase:4-5 Cambio de color seco clase:5
		Ensayo para solidez del color-Parte B02-Solidez del color a la luz artificial: Ensayo de la lámpara de decoloración de arco de xenón(mínimo).	NMX-A-105-B02- INNTEX-2019	Cambio de color Grado: 4-5
		Industria textil - Solidez del color - Determinación de la solidez del color al frote - Método de prueba (mínimo).	NMX-A-073-INNTEX-2005	Manchado (Transferencia) de Color Seco Urdimbre Grado: 5 Trama Grado: 5 Húmedo Urdimbre Grado: 4-5 Trama Grado: 4-5
		Solidez del color al lavado doméstico y comercial (mínimo).	NMX-A-105-C06- INNTEX-2015	Grado de cambio de color: 4-5 Grado de transferencia de color: Acetato: 4-5 Algodón: 4-5 Poliámidas: 4-5 Poliéster: 4-5 Acrílico: 4-5 Lana: 4-5
		Determinación de la densidad lineal de hilos extraídos de la tela.	NMX-A-275/5-INNTEX-2009	Urdimbre: 49 tex ± 1 Tex Trama: 49 tex ± 1 Tex
Bullón	Cuero o material textil sintético con relleno de látex o espuma de poliuretano.	No aplica	No aplica	No aplica
Forro	- Chinela y tubos: de material textil sintético con acojinamiento de espuma de poliuretano. - Talón: de camaza de cuero	No aplica	No aplica	No aplica
Suela	De poliuretano monodensidad o hule, huella con salidas laterales, sin bandas lisas que se extiendan a todo lo largo y ancho de la suela.	7.2.1 Resistencia a la abrasión (desgaste) 7.3 Resistencia a la flexión	NMX-S-051-1989 NMX-S-051-1989	350 mg máximo (PU) 200 % máximo

**BECESA S. A. DE C.V.**



"BIEN V EN PAZ"

000005

**BECESA S.A. DE C.V.**

**IFE: BEC-050020-HUS**

VALLE DE PIEDRAS NEGRAS S.C. 11100 VAL. VALLE DE SAN BERNARDO CP 87410 LEON DE LOS ALAMOS, ESTADO DE GUANAJUATO, REPUBLICA MEXICANA.

**becesa\_direccion@yahoo.com.mx** TEL. 01-477-745020 7436560 Y 91 7436236 EXT. 101 Y 105 FAX: EXT. 102

		(Incremento de apertura a 35 000 ciclos)		
Cierre	De material plástico o metálico colocado en el lado interno del tubo con un látigo de cuero o material textil tejido con gancho y felpa para cubrir la parte superior del cierre.	No aplica	No aplica	No aplica
Plantilla	Completa preformada de espuma de poliuretano o de EVA, con una capa superior de material textil tejido.	Determinación de la densidad del tejido de punto y tolerancias.	NMX-A-134-INNTEX-2013	Columnas: 16 $\pm$ 2 hilos por cm Mallas: 42 $\pm$ 2 hilos por cm
		Determinación del cambio dimensional en lavado y secado	NMX-A-5077-INNTEX-2015	Columnas: $\pm$ 2% Mallas: $\pm$ 2%
		Determinación de la solidez del color al frote (mínimo).	NMX-A-073-INNTEX-2005	Columnas Seco: 4-5 Húmedo: 4-5 Mallas Seco: 4-5 Húmedo: 4-5
		Ensayo de solidez del color-Parte E04: solidez del color al sudor (mínimo).	NMX-A-105-E04-INNTEX-2019	Ácido Cambio de color Grado: 4-5 Transferencia Acetato: 4-5 Algodón: 4-5 Poliámidas: 4-5 Poliéster: 4-5 Acrílico: 4-5 Lana: 4-5 Alcalino Cambio de color Grado: 4-5 Transferencia Acetato: 4-5 Algodón: 4-5 Poliámidas: 4-5 Poliéster: 4-5 Acrílico: 4-5 Lana: 4-5
		Determinación del márchado por agua (mínimo).	NMX-A-105-E07-INNTEX-2019	Clase de cambio de color Después de 2 min: 3-4 Después de secado: 5 mínimo
		Determinación de la solidez del color al agua-Método de prueba (mínimo).	NMX-A-070-INNTEX-2008	Cambio de color: 4-5 Transferencia Acetato: 4-5 Algodón: 4-5 Poliámidas: 4-5 Poliéster: 4-5 Acrílico: 4-5 Lana: 4-5
		Determinación de	NMX-A-3801-INNTEX-	140 g/m <sup>2</sup> $\pm$ 3%

**BECESA S. A. DE C.V.**



"BIEN V EN PAZ"



**BECESA S.A. DE C.V.**

**RFC: BEC-080926-HU3**

VALLE DE PIEDRAS NEGRAS No. 111-B COL. VALLE DE SAN BERNARDO CP 37210 LEÓN DE LOS ALBARRAS, ESTADO DE GUANAJUATO, REPÚBLICA MEXICANA.

**becesa\_direccion@yahoo.com.mx**

TEL. 01-477-7450220, 7450580 Y 01 7450295 EXT. 101 Y 105 FAX. EXT. 102

	la masa del tejido por unidad de longitud y área.	2012		
	Método de ensayo de solidez del color Parte C06-Solidez del color al lavado doméstico y comercial (mínimo).	NMX-A-105-C06-INNTEX-2015		Grado de cambio de color: 4-5 Grado de transferencia de color: Acetato: 4-5 Algodón: 4-5 Poliámidas: 4-5 Poliéster: 4-5 Acrílico: 4-5 Lana: 4-5
	Determinación de la propensión de la superficie de la tela al frizado, vellosidad o enmarañamiento Parte 3: Método de frizado aleatorio (mínimo).	NMX-A-12945/3-INNTEX-2020		1er ciclo: 5 2do ciclo: 5
	Ensayo para solidez del color-Parte B02-Solidez del color a la luz artificial: ensayo de la lámpara de decoloración de arco de xenón (mínimo).	NMX-A-105-B02-INNTEX-2019		Grado de cambio de color: 4-5 mínimo
	Tipo de tejido	Método interno		Punto
	Tipo de ligamento	Método interno		Piqué inglés
	Título de hilo	Método interno		9 tex ± 1 tex
	Análisis cualitativo-cuantitativo para una fibra 100 %	NMX-A-084-INNTEX-2015		100 % Poliéster
Planta	Fibra de celulosa o material sintético	No aplica	No aplica	No aplica
Ojillos, ganchos y pasacintas	Ojillos redondos, ganchos o pasacintas metálicos o de plástico, 7 (siete) por pala mínimo colocados equidistante.	No aplica	No aplica	No aplica
Agujeta	Tejido redondo con diámetro acorde al tipo de calzado, de poliéster, nylon o combinación de	No aplica	No aplica	No aplica

**BECESA S. A. DE C.V.**

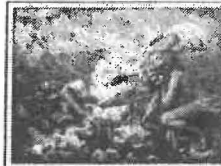

"BIEN Y EN PAZ"

000007

BECESA S.A. DE C.V.

RFC: BEC 060926-HU3

VALLE DE PIEDRAS NEGRAS No. 111-B COL. VALLE DE SAN BERNARDO CP 37210 LEÓN DE LOS ALCÁZAR, ESTADO DE GUANAJUATO, REPÚBLICA MEXICANA.

becesa\_direccion@yahoo.com.mx TEL. 01-477-7430220 7450590 Y 91 7450298 EXT. 101 Y 103 FAX. EXT. 102

	ambos con alma de algodón con herretes de plástico en los extremos y con una longitud acorde a la altura del calzado.			
Casco	Tipo celástico o termoplástico	No aplica	No aplica	No aplica
Contrafuerte	Tipo celástico o termoplástico	No aplica	No aplica	No aplica

Descripción	Evaluación del desempeño			
Pruebas al calzado completo	Prueba	Norma o método		Estándar
	Resistencia al desprendimiento de la suela:		Punta Enfranque Talón	33 Kgf Mínimo
	<i>Nota: Se podrá seleccionar cualquiera de los métodos de prueba indicados.</i>	6.7 NMX-S-051-1989	Suela-corte o Suela-entresuela-corte/cerco	550 N Mínimo



BECESA S. A. DE C.V.

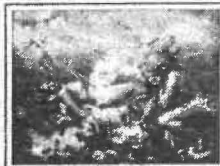

"BIENVENIDOS"

000000

**BECESA S.A. DE C.V.**

**RFC: BEC-080926-HU3**

VALLE DE PIEDRAS NEGRAS No. 111-B COL. VALLE DE SAN BERNARDO CP 37210 LEÓN DE LOS ALDAMA, ESTADO DE GUANAJUATO, REPÚBLICA MEXICANA

**becesa\_direccion@yahoo.com.mx** TEL. 01-477-7450220 7450590 Y 91 7450295 EXT. 101 Y 105 FAX. EXT. 102

<b>PARTIDA:</b>	140				
<b>UNIDAD DE MEDIDA:</b>	PAR				
<b>ORIGEN DEL BIEN:</b>	MÉXICO				
<b>GRADO DE INTEGRACIÓN NACIONAL:</b>	65%				

CANTIDAD MÍNIMA DE BIENES CON LOGOTIPO	CANTIDAD MÁXIMA DE BIENES CON LOGOTIPO	CANTIDAD MÍNIMA DE BIENES SIN LOGOTIPO	CANTIDAD MÁXIMA DE BIENES SIN LOGOTIPO	CANTIDAD MÍNIMA DE BIENES TOTALES REQUERIDOS	CANTIDAD MÁXIMA DE BIENES TOTALES REQUERIDOS
NO APLICA	NO APLICA	7,262	13,241	7,262	13,241

**CÓDIGO: CCH006**

**CALZADO CHOCLO ESTILO MOCASÍN UNISEX**

**Datos generales del calzado**

Tipo de calzado	Choclo mocasín.
Sistema de construcción	Injectado directo al corte o pegado
Clasificación de protección	Tipo I ocupacional
Altura del calzado	11 ± 2 cm medidas tomadas desde el piso hasta la parte superior del calzado por la parte trasera.
Talla	De conformidad con el cuadro de tallas que se detalla al final de la sección de calzado
Unidad de medida	Par

Elemento del calzado	Descripción	Evaluación del desempeño		
Corte	Cuerpo ganado vacuno flor entera.	Prueba	Norma o método	Estándar
		6.1.2 Resistencia al desgarre	Apendice A NOM-113-STPS-2009	100 N mínimo
		8.2 Absorción de agua	NOM-113-STPS-2009	35% mínimo
		8.2 Desabsorción de agua	NOM-113-STPS-2009	40% mínimo
		6.1.7 Óxido de cromo	NMX-A-230-1982	2.5% mínimo
		6.1.6 pH	NOM-113-STPS-2009 Apendice "C"	3.2 mínimo
		6.1.6 Incremento de pH	NOM-113-STPS-2009 Apendice "C"	0.7 % máximo
Lengüeta	Del mismo material y color del corte, con cubierta interior textil de tejido de punto.	Determinación de la densidad del tejido de punto y tolerancias	NMX-A-134-INNTEX-2013	Columnas: 16 ±2 hilos por cm Mallas: 42 ±2 hilos por cm
		Determinación del cambio dimensional en lavado y secado	NMX-A-5077-INNTEX-2015	Columnas: ±2% Mallas: ±2%
		Determinación de la solidez del color al frote (mínimo).	NMX-A-073-INNTEX-2005	Columnas Seco: 4-5 Húmedo: 4-5 Mallas Seco: 4-5 Húmedo: 4-5

**BECESA S. A. DE C.V.**



"BIEN Y EN PAZ"

BECESA S.A. DE C.V.

CIF: BEC-080926-HUS

VALLE DE PIEDRAS NEGRAS No. 11140 COL. VALLE DE SAN BERNARDO CP 37210 LEÓN DE LOS ALDAMA, ESTADO DE GUANAJUATO, REPUBLICA MEXICANA

becesa\_direccion@yahoo.com.mx

TEL. 01-477-7450220 Y 91-7450298 EXT. 101 Y 102 FAX. EXT. 102

		Ensayo de solidez del color-Parte E04: solidez del color al sudor (mínimo).	NMX-A-105-E04-INNTEX-2019	<p>Acido</p> <p>Cambio de color: Grado: 4-5</p> <p>Transferencia</p> <p>Acetato: 4-5</p> <p>Algodón: 4-5</p> <p>Poliámidas: 4-5</p> <p>Poliéster: 4-5</p> <p>Acrílico: 4-5</p> <p>Lana: 4-5</p>	<p>Alcalino:</p> <p>Cambio 4-5</p> <p>transferencia</p> <p>4-5 Acetato:</p> <p>4-5 Algodón:</p> <p>4-5 Poliámidas:</p> <p>4-5 Poliéster</p> <p>4-5 Acrílico: 4-5</p> <p>5 Lana: 4-5).</p>
		Determinación del manchado por agua (mínimo).	NMX-A-105-E07-INNTEX-2019	Clase de cambio de color	Después de 2 min: 3-4
		Determinación de la solidez del color al agua-Método de prueba (mínimo).	NMX-A-070-INNTEX-2008	Cambio de color: 4-5	Transferencia
		Determinación de la masa del tejido por unidad de longitud y área.	NMX-A-3801-INNTEX-2012	140 g/m <sup>2</sup> ±3%	
		Método de ensayo de solidez del color Parte C06-Solidez del color al lavado doméstico y comercial (mínimo).	NMX-A-105-C06-INNTEX-2015	Grado de cambio de color: 4-5	Grado de transferencia de color:
		Determinación de la propensión de la superficie de la tela al frisado, vellosidad o enmarañamiento Parte 3: Método de frisado aleatorio (mínimo).	NMX-A-12945/3-INNTEX-2020	1er ciclo: 5	2do ciclo: 5
		Ensayo para solidez del color-Parte B02-	NMX-A-105-B02-INNTEX-2019	Grado de cambio de color: 4-5	

BECESA S. A. DE C.V.



"BIEN EN PAZ"

000010

**BECESA S.A. DE C.V.**

**RFC: BEC-080926-HU/3**

VALLE DE PIEDRAS NEGRAS No. 111-B COL. VALLE DE SAN BERNARDO CP 37210 LEÓN DE LOS ALDAMA, ESTADO DE GUANAJUATO, REPUBLICA MEXICANA.

**becesa\_direccion@yahoo.com.mx**

TEL. 01-477-7450220 7450590 Y 91 7450288 EXT. 101 Y 105 FAX. EXT. 102

		Solidez del color a la luz artificial: ensayo de la lámpara de decoloración de arco de xenón (mínimo).		
		Tipo de tejido	Método interno	Punto
		Tipo de ligamento	Método interno	Piqué Inglés
		Título de hilo	Método interno	9 tex $\pm$ 1 tex
		Análisis cualitativo-cuantitativo para una fibra 100 %	NMX-A-084-INNTEX-2015	100 % Poliéster
Forro	Completo de material textil sintético tejido o no tejido con acojinamiento de espuma de poliuretano. o Completo de cuero porcino.	No aplica	No aplica	No aplica
Suela	De poliuretano monodensidad en una sola pieza con el tacón, huella con salidas laterales, sin bandas lisas que se extiendan a todo lo largo y ancho de la suela.	7.2.1 Resistencia a la abrasión (desgaste)	NMX-S-051-1989	350 mg máximo (PU)
		7.3 Resistencia a la flexión (Incremento de abertura a 35 000 ciclos)	NMX-S-051-1989	200 % máximo
Plantilla	Completa de material sintético con acojinamiento de espuma de poliuretano con una capa superior de material textil tejido.	Determinación de la densidad del tejido de punto y tolerancias	NMX-A-134-INNTEX-2013	Columnas: 16 $\pm$ 2 hilos por cm Mallas: 42 $\pm$ 2 hilos por cm
		Determinación del cambio dimensional en lavado y secado	NMX-A-5077-INNTEX-2015	Columnas: $\pm$ 2% Mallas: $\pm$ 2%
		Determinación de la solidez del color al frote (mínimo).	NMX-A-073-INNTEX-2005	Columnas Seco: 4-5 Húmedo: 4-5 Mallas Seco: 4-5 Húmedo: 4-5
		Ensayo de solidez del color-Parte E04: solidez del color al sudor (mínimo).	NMX-A-105-E04-INNTEX-2019	Ácido Cambio de color Grado: 4-5 Transferencia Acetato: 4-5 Algodón: 4-5 Poliámid a: 4-5 Poliéster: 4-5 Acrílico: 4-5 Alcalino Cambio de color Grado: 4-5 Transferencia Acetato: 4-5 Algodón: 4-5 Poliámid a: 4-5 Poliéster: 4-5 Acrílico: 4-5 Lana: 4-5

**BECESA S. A. DE C.V.**

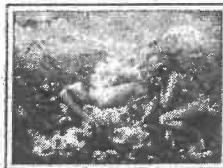

"BIEN Y EN PAZ"



BECESA S.A. DE C.V.

RFC: BLC-080926-HU3

VALLE DE PIEDRAS AGRIS No. 111-D COL. VALLE DE SAN BERNARDO CT. 37210 LEÓN DE LOS ALDAMA, ESTADO DE GUANAJUATO, REPÚBLICA MEXICANA.

becesa\_direccion@yahoo.com.mx

TEL. 01-477-7450220 7450590 Y 91 7450298 EXT. 101 Y 105 FAX. EXT. 102

				Lana: 4-5
		Determinación del manchado por agua (mínimo).	NMX-A-105-E07-INNTEX-2019	Clase de cambio de color Después de 2 min: 3-4 Después de secado: 5 mínimo
		Determinación de la solidez del color al agua-Método de prueba (mínimo).	NMX-A-070-INNTEX-2008	Cambio de color: 4-5 Transferencia Acetato: 4-5 Algodón: 4-5 Poliámidas: 4-5 Poliéster: 4-5 Acrílico: 4-5 Lana: 4-5
		Determinación de la masa del tejido por unidad de longitud y área.	NMX-A-3801-INNTEX-2012	140 g/m <sup>2</sup> ±3%
		Método de ensayo de solidez del color Parte C06-Solidez del color al lavado doméstico y comercial (mínimo).	NMX-A-105-C06-INNTEX-2015	Grado de cambio de color: 4-5 Grado de transferencia de color: Acetato: 4-5 Algodón: 4-5 Poliámidas: 4-5 Poliéster: 4-5 Acrílico: 4-5 Lana: 4-5
		Determinación de la propensión de la superficie de la tela al frizado, vellosidad o enmarañamiento Parte 3: Método de frizado aleatorio (mínimo).	NMX-A-12945/3-INNTEX-2020	1er ciclo: 5 2do ciclo: 5
		Ensayo para solidez del color-Parte B02-Solidez del color a la luz artificial: ensayo de la lámpara de decoloración de arco de xenón (mínimo).	NMX-A-105-B02-INNTEX-2019	Grado de cambio de color: 4-5 mínimo
		Tipo de tejido	Método interno	Punto
		Tipo de ligamento	Método interno	Piqué Inglés
		Título de hilo	Método interno	9 tex ± 1 tex
		Análisis cualitativo-cuantitativo para una fibra 100 %	NMX-A-084-INNTEX-2015	100 % Póliéster
Planta	Completa de fibra de celulosa o material sintético.	No aplica	No aplica	No aplica

BECESA S. A. DE C.V.

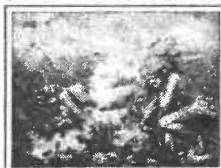

"BIEN Y EN RAZ"

000012

BECESA S.A. DE C.V.

RFC: BLC-080926-HU3

VALLE DE PIEDRAS NEGRAS No. 111-B COL. VALLE DE SAN BERNARDO CP 37210 LEÓN DE LOS ALCÁZAR, ESTADO DE GUANAJUATO, REPÚBLICA MEXICANA

becesa\_direccion@yahoo.com.mx

TEL. 01-477-7450220 7450590 Y 01 7450298 EXT. 101 Y 105 FAX. EXT. 102

Casco	Material termoconformable o termoplástico.	No aplica	No aplica	No aplica
Contrafuerte	Material termoconformable o termoplástico.	No aplica	No aplica	No aplica

Descripción		Evaluación del desempeño		
Pruebas al calzado completo	Prueba	Norma o método		Estandar
	Resistencia al desprendimiento de la suela.		Punta Enfranque Talón	33 Kgf Mínimo
	<i>Nota: Se podrá seleccionar cualquiera de los métodos de prueba indicados.</i>	6.7 NMX-S-051-1989	Suela-corte corte/cerco o Suela-entresuela-corte/cerco	550 N Mínimo

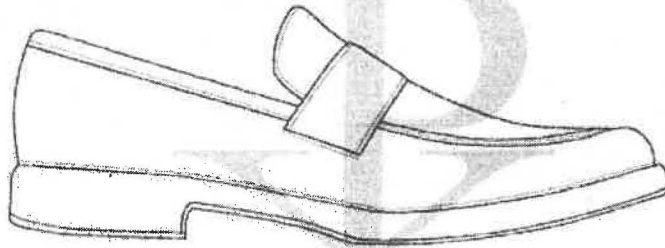

CON ELLE DICESA VERLIERAS

BECESA S. A. DE C.V.



"BIEN Y EN PAZ"

0 0 0 0 1 3

**BECESA S.A. DE C.V.**  
**RFC: BEC-080026-HU3**

VALLE DE PIEDRAS NEGRAS No. 111-B COL. VALLE DE SAN BERNARDO CP 37240 LEÓN DE LOS ALDAMA, ESTADO DE GUANAJUATO, REPÚBLICA MEXICANA.

**becesa\_direccion@yahoo.com.mx** TEL. 01 477-7450220 7450500 Y 01 7450298 EXT. 101 Y 105 FAX. EXT. 102

<b>PARTIDA:</b>	147				
<b>UNIDAD DE MEDIDA:</b>	PAR				
<b>ORIGEN DEL BIEN:</b>	MÉXICO				
<b>GRADO DE INTEGRACIÓN NACIONAL:</b>	65%				

CANTIDAD MÍNIMA DE BIENES CON LOGOTIPO	CANTIDAD MÁXIMA DE BIENES CON LOGOTIPO	CANTIDAD MÍNIMA DE BIENES SIN LOGOTIPO	CANTIDAD MÁXIMA DE BIENES SIN LOGOTIPO	CANTIDAD MÍNIMA DE BIENES TOTALES REQUERIDOS	CANTIDAD MÁXIMA DE BIENES TOTALES REQUERIDOS
NO APLICA	NO APLICA	6,701	16,722	6,701	16,722

<b>CODIGO: CTEND1</b>	
<b>CALZADO TENIS ESTILO BOTA</b>	
<b>Datos generales del calzado</b>	
Tipo de calzado	Tenis tipo bota.
Sistema de construcción	inyectado directo al corte
Clasificación de protección	Tipo I (ocupacional)
Altura del calzado	14 ± 1 cm medidas tomadas desde el piso hasta la parte superior del calzado por la parte trasera.
Talla	De conformidad con el cuadro de tallas que se detalla al final de la sección de calzado.
Unidad de medida:	Par

Elemento del calzado	Descripción	Evaluación del desempeño		
Corte	Cuero ganado vacuno flor corregida.  Nota: El color del corte es opcional en función de la necesidad de la dependencia o entidad solicitante	<b>Prueba</b>	<b>Norma o método</b>	<b>Estándar</b>
		6.1.2 Resistencia al desgarre	Apéndice A NOM-113-STPS-2009	100 N. mínimo
		8.2 Absorción de agua	NOM-113-STPS-2009	35% mínimo
		8.2 Desabsorción de agua	NOM-113-STPS-2009	40% mínimo
		6.1.7 Oxido de cromo	NMX-A-730-1982	2.5% mínimo
		6.1.6 pH	NOM-113-STPS-2009 Apéndice "C"	3.2 mínimo
		6.1.6 Incremento de pH	NOM-113-STPS-2009 Apéndice "C"	0.7 % máximo
Forro	Completo de material textil tejido o no tejido con acojinamiento de espuma de poliuretano.	8.2 Absorción de agua	NOM-113-STPS-2009	35% mínimo
		8.2 Desabsorción de agua	NOM-113-STPS-2009	40% mínimo
Solapa metatarsal y	Presenta en una sola pieza una solapa metatarsal con dos	No aplica	No aplica	No aplica

**BECESA S. A. DE C.V.**



"BIEN Y EN PAZ"

000014

**BECESA S.A. DE C.V.**

**RFC: BEC-080926-HU3**

VALLE DE PIEDRAS NEGRAS No. 111-B COL. VALLE DE SAN BERNARDO CP 37210 LEÓN DE LOS ALDAMA, ESTADO DE GUANAJUATO, REPÚBLICA MEXICANA.

**becesa\_direccion@yahoo.com.mx**

TEL: 01-477-7450220 7450590 Y 91 7450205 EXT. 101 Y 105 FAX. EXT. 102

látigos para ajuste en empeine	látigos de 2 cm mínimo de ancho con gancho y felpa de cuero ganado vacuno flor corregida del mismo color del corte.			
Hebillas	2 (dos) hebillas de plástico rígido ubicadas a la altura de los tobillos para sujetar los látigos.	No aplica	No aplica	No aplica
Planta	Completa de material sintético o de fibra de celulosa.	No aplica	No aplica	No aplica
Suela	Suela de poliuretano monodensidad, en una sola pieza y sin economizadores, huella con salidas laterales, sin bandas lisas que se extiendan a todo lo largo y ancho de la suela.	7.2.1 Resistencia a la abrasión (desgaste)	NMX-S-051-1989	350 mg máximo (PU)
		7.3 Resistencia a la flexión (incremento de abertura a 35 000 ciclos)	NMX-S-051-1989	200 % máximo
Plantilla	Completa preformada de espuma de poliuretano o de EVA, con una capa superior de material textil tejido.	Determinación de la densidad del tejido de punto y tolerancias	NMX-A-134-INNTEX-2013	Columnas: 16 ± 2 hilos por cm Mallas: 42 ± 2 hilos por cm
		Determinación del cambio dimensional en lavado y secado	NMX-A-5077-INNTEX-2015	Columnas: ± 2% Mallas: ± 2%
		Determinación de la solidez del color al frote (mínimo).	NMX-A-073-INNTEX-2005	Columnas: Seco: 4-5 Húmedo: 4-5 Mallas: Seco: 4-5 Húmedo: 4-5
		Ensayo de solidez del color-Parte E04: solidez del color al sudor (mínimo).	NMX-A-105-E04-INNTEX-2019	Ácido Cambio de color Grado: 4-5 Transferencia Acetato: 4-5 Algodón: 4-5 Poliámid a: 4-5 Poliéster: 4-5 Acrílico: 4-5 Lana: 4-5 Alcalino Cambio de color Grado: 4-5 Transferencia Acetato: 4-5 Algodón: 4-5 Poliámid a: 4-5 Poliéster: 4-5 Acrílico: 4-5 Lana: 4-5
		Determinación del manchado por agua	NMX-A-105-E07-INNTEX-2019	Clase de cambio de color Después de 2 min: 3-4 mínimo

**BECESA S. A. DE C.V.**



"BIEN Y EN PAZ"

000015

BECESA S.A. DE C.V.

RFC: BEC-080926-III/3

VALLE DE PIEDRAS NEGRAS No. 111-B COL. VALLE DE SAN BERNARDO CP 37210 LEÓN DE LOS ALDAMA, ESTADO DE GUANAJUATO, REPÚBLICA MEXICANA

becesa\_direccion@yahoo.com.mx TEL. 01-477-7450290 7450599 Y 01-7450298 FAX: 101 Y 105 FAX: EXT. 102

		(mínimo).		Después de secado: 5 mínimo
		Determinación de la solidez del color al agua-Método de prueba (mínimo).	NMX-A-070-INNTEX-2008	Cambio de color: 4-5 Transferencia Acetato: 4-5 Algodón: 4-5 Poliamida: 4-5 Poliéster: 4-5 Acrílico: 4-5 Lana: 4-5
		Determinación de la masa del tejido por unidad de longitud y área.	NMX-A-3801-INNTEX-2012	140 g/m <sup>2</sup> ±3%
		Método de ensayo de solidez del color Parte C06-Solidez del color al lavado doméstico y comercial (mínimo).	NMX-A-105-C06-INNTEX-2015	Grado de cambio de color: 4-5 Grado de transferencia de color: Acetato: 4-5 Algodón: 4-5 Poliamida: 4-5 Poliéster: 4-5 Acrílico: 4-5 Lana: 4-5
		Determinación de la propensión de la superficie de la tela al frizado, vellosidad o enmarañamiento Parte 3: Método de frizado aleatorio (mínimo).	NMX-A-12945/3-INNTEX-2020	1er ciclo: 5 2do ciclo: 5
		Ensayo para solidez del color-Parte B02-Solidez del color a la luz artificial: ensayo de la lámpara de decoloración de arco de xenón (mínimo).	NMX-A-105-B02-INNTEX-2019	Grado de cambio de color: 4-5 mínimo
		Tipo de tejido.	Método interno	Punto
		Tipo de ligamento.	Método interno	Piqué inglés
		Título de hilo.	Método interno	9 tex ± 1 tex
		Análisis cualitativo-cuántitativo para una fibra 100 %	NMX-A-084-INNTEX-2015	100 % Poliéster
Casco	Tipo celástico o termoplástico	No aplica	No aplica	No aplica
Contrafuerte	Tipo celástico o termoplástico	No aplica	No aplica	No aplica
<b>Descripción</b>		<b>Evaluación del desempeño</b>		
Pruebas al calzado	Prueba	Norma o método		Estándar
	Resistencia al		Punta	33 Kgf Mínimo

BECESA S. A. DE C.V.

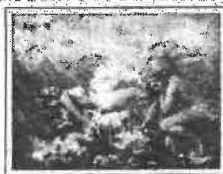

"BIEN Y EN PAZ"



BECESA S.A. DE C.V.

RFC: BEC-080926-JU3

VALLE DE PIEDRAS NEGRAS No. 111-B COL. VALLE DE SAN BERNARDO CP 37210 LEÓN DE LOS ALDAMA, ESTADO DE GUANAJUATO, REPUBLICA MEXICANA.

**becesa\_direccion@yahoo.com.mx** TEL. 01-477-7450220-7450590 Y 91 7450295 EXT. 101 Y 105 FAX. EXT. 102

completo	desprendimiento de la suela.		Enfranque Talón	
	<i>Nota: Se podrá seleccionar cualquiera de los métodos de prueba indicados.</i>	6.7 NMX-S-051-1989	Suela-corte o Suela-entresuela-corte/cerco	550 N Mínimo

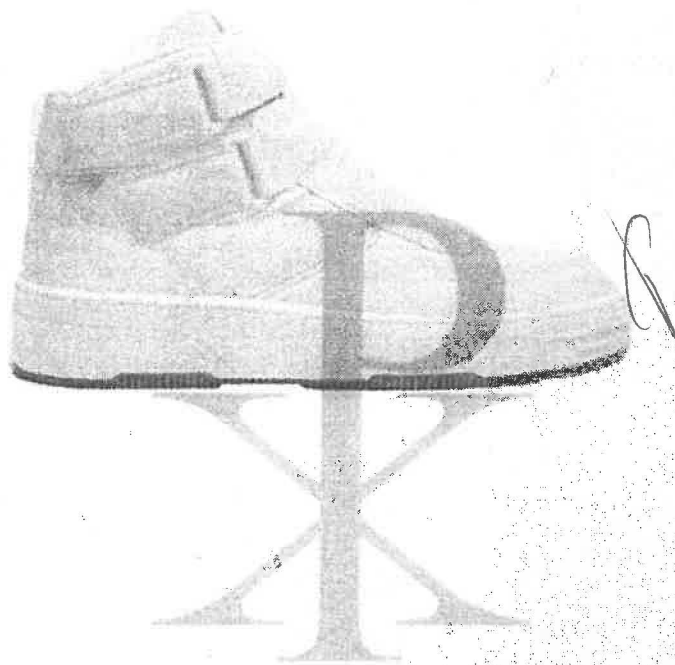

BECESA S. A. DE C.V.



"BIEN Y EN PAZ"

000017

BECESA S.A. DE C.V.

RFC: BEC-080926-III/3

VALLE DE PIEDRAS NEGRAS No. 111-B COL. VALLE DE SAN BERNARDO CP 37210 LEÓN DE LOS ALDAMA, ESTADO DE GUANAJUATO, REPUBLICA MEXICANA

becesa\_direccion@yahoo.com.mx

TEL. 01-477-7450220 7450590 Y 91 7450298 FAX: 101 Y 105 FAX: FAX: 102

<b>PARTIDA:</b>	149				
<b>UNIDAD DE MEDIDA:</b>	PAR				
<b>ORIGEN DEL BIEN:</b>	MÉXICO				
<b>GRADO DE INTEGRACIÓN NACIONAL:</b>	65%				
<b>CANTIDAD MÍNIMA DE BIENES CON LOGOTIPO</b>	<b>CANTIDAD MÁXIMA DE BIENES CON LOGOTIPO</b>	<b>CANTIDAD MÍNIMA DE BIENES SIN LOGOTIPO</b>	<b>CANTIDAD MÁXIMA DE BIENES SIN LOGOTIPO</b>	<b>CANTIDAD MÍNIMA DE BIENES TOTALES REQUERIDOS</b>	<b>CANTIDAD MÁXIMA DE BIENES TOTALES REQUERIDOS</b>
NO APLICA	NO APLICA	5,685	8,658	5,685	8,658
CÓDIGO: CVES01					
CALZADO DE VESTIR PARA CABALLERO					
Datos generales del calzado					
Tipo de calzado	Choclo de vestir.				
Sistema de construcción	Pegado.				
Clasificación de protección	No aplica				
Altura del calzado	11 ± 1 cm medida tomada desde el piso hasta la parte superior del calzado por la parte trasera.				
Talla	De conformidad con el cuadro de tallas que se detalla al final de la sección de calzado				
Unidad de medida	Par				
<b>Elemento del calzado</b>	<b>Descripción</b>	<b>Evaluación del desempeño</b>			
Corte	Cuero ganado vacuno flor entera.  Nota: El color del corte es opcional en función de la necesidad de la dependencia o entidad solicitante	<b>Pruebas</b>	<b>Norma o método</b>	<b>Estándar</b>	
		6.1.2 Resistencia al desgarre	Apéndice A NOM-113-STPS-2009	100 N mínimo	
		8.2 Absorción de agua	NOM-113-STPS-2009	35% mínimo	
		8.2 Desabsorción de agua	NOM-113-STPS-2009	40% mínimo	
		6.1.7 Oxido de cromo	NMX-A-230-1982	2.5% mínimo	
		6.1.6 pH	NOM-113-STPS-2009 Apéndice "C"	3.2 mínimo	
		6.1.6 Incremento de pH	NOM-113-STPS-2009 Apéndice "C"	0.7 % máximo	
Forro	Completo de material textil sintético tejido o no tejido con acolchamiento de espuma de poliuretano. o Completo de cuero porcino.	8.2 Absorción de agua	NOM-113-STPS-2009	35% mínimo	
		8.2 Desabsorción de agua	NOM-113-STPS-2009	40% mínimo	
Suela	Cuero curtido al vegetal.	7.2.1 Resistencia a la abrasión (desgaste)	NMX-S-051-1989	400 mm <sup>3</sup> máximo	

BECESA S. A. DE C.V.

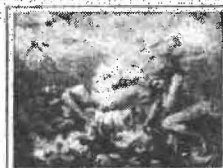

"BIEN Y EN PAZ"

BECESA S.A. DE C.V.

RFC: BEC-060926-HU3

VALLE DE PIEDRAS NEGRAS No. 111-B COL. VALLE DE SAN BERNARDO CP 37210 LEON DE LOS ALDAMA, ESTADO DE GUANAJUATO, REPÚBLICA MEXICANA.

becesa\_direccion@yahoo.com.mx TEL 01-477-7450220 7450590 Y 91 7450298 EXT. 101 Y 105 FAX. EXT. 102

		Impermeabilidad	NMX-A-219:1982	30 % máximo
Tacón	Cuero curtido vegetal, con tapafirme de hule	No aplica	No aplica	No aplica
Plantilla	Completa de cuero ganado porcino o material textil tejido o no tejido con acojinamiento de material espumado.	Determinación de la densidad del tejido de punto y tolerancias	NMX-A-134-INNTEX-2013	Columnas: 16 ±2 hilos por cm Mallas: 42 ±2 hilos por cm
		Determinación del cambio dimensional en lavado y secado	NMX-A-5077-INNTEX-2015	Columnas: ±2% Mallas: ±2%
		Determinación de la solidez del color al frote (mínimo).	NMX-A-073-INNTEX-2005	Columnas Seco: 4-5 Húmedo: 4-5 Mallas seco: 4-5 Húmedo: 4-5
		Ensayo de solidez del color-Parte E04: solidez del color al sudor (mínimo).	NMX-A-105-E04-INNTEX-2019	Ácido Cambio de color Grado: 4-5 Transferencia Alcalino: Cambio 4-5 Acetato: 4-5 Algodón: 4-5 Poliamida: 4-5 Poliéster: 4-5 Acrílico: 4-5 Lana: 4-5
		Determinación del manchado por agua (mínimo).	NMX-A-105-E07-INNTEX-2019	Clase de cambio de color Después de 2 min: 3-4 mínimo Después de secado: 5 mínimo
		Determinación de la solidez del color al agua-Método de prueba (mínimo).	NMX-A-070-INNTEX-2008	Cambio de color: 4-5 Transferencia Acetato: 4-5 Algodón: 4-5 Poliamida: 4-5 Poliéster: 4-5 Acrílico: 4-5 Lana: 4-5
		Determinación de la	NMX-A-3801-	140 g/m² ±3%

BECESA S. A. DE C.V.

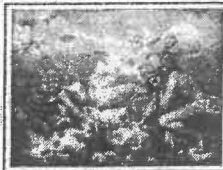

"BIEN Y EN PAZ"

**BECESA S.A. DE C.V.**

**RFC: BEC-080924-H03**

VALLE DE PIEDRAS NEGRAS No. 111-B COL. VALLE DE SAN BERNARDO CP. 37210 LEÓN DE LOS ALDAMA, ESTADO DE GUANAJUATO, REPÚBLICA MEXICANA.

**becesa\_direccion@yahoo.com.mx**

TEL. 01-477-7450220 7450590 Y 91 7450298 EXT. 101 Y 105 FAX. EXT. 102

		masa del tejido por unidad de longitud y área.	INNTEX-2012	
		Método de ensayo de solidez del color Parte C06-Solidez del color al lavado doméstico y comercial (mínimo).	NMX-A-105-C06- INNTEX-2015	Grado de cambio de color: 4-5 Grado de transferencia de color: Acetato: 4-5 Algodón: 4-5 Poliámidas: 4-5 Poliéster: 4-5 Acrílico: 4-5 Lana: 4-5.
		Determinación de la propensión de la superficie de la tela al frizado, vellosidad o enmarañamiento Parte 3: Método de frizado aleatorio (mínimo).	NMX-A-12945/3- INNTEX-2020	1er ciclo: 5 2do ciclo: 5
		Ensayo para solidez del color-Parte B02-Solidez del color a la luz artificial: ensayo de la lámpara de decoloración de arco de xenón (mínimo).	NMX-A-105-B02- INNTEX-2019	Grado de cambio de color: 4-5 mínimo
		Tipo de tejido:	Método interno	Punto.
		Tipo de ligamento:	Método interno	Piqué inglés
		Título de hilo:	Método interno	9 tex ± 1 tex
		Análisis cualitativo-cuantitativo para una fibra 100 %	NMX-A-084-INNTEX-2015	100 % Poliéster
Planta:	Completa de fibra de celulosa o material sintético.	No aplica	No aplica	No aplica
Ojillos	Metálicos o perforados 4 (cuatro) por pala mínimo, colocados de manera equidistante.	No aplica	No aplica	No aplica
Agujeta:	Tejido redondo o plano de poliéster con herretes de plástico en los extremos y tamaño acorde para atar el calzado.	No aplica	No aplica	No aplica
Casco	Material termoconformable, termoplástico o tipo celastic.	No aplica	No aplica	No aplica

**BECESA S. A. DE C.V.**



"BIEN Y EN PAZ"

000020

BECESA S.A. DE C.V.

RFC: BEC-080926-HU3

VALLE DE PIEDRAS NEGRAS No. 114-B COL. VALLE DE SAN BERNARDO CP 37210 LEÓN DE LOS ALBAMA, ESTADO DE GUANAJUATO, REPÚBLICA MEXICANA

becesa\_direccion@yahoo.com.mx TEL. 01-477-7450220 7450590 Y 91 7450298 FAX. 101 Y 105 FAX. EXT. 102

Contrafuerte	Material termocónformable, termoplástico o tipo celástico.	No aplica	No aplica	No aplica
Hilo	Nylon al color del corte.	No aplica	No aplica	No aplica

Descripción		Evaluación del desempeño		
Pruebas al calzado completo	Prueba	Norma o método	Punta Enfranque Talón	Estándar
	Resistencia al desprendimiento de la suela. <i>Nota: Se podrá seleccionar cualquiera de los métodos de prueba indicados.</i>	6.7 NMX-S-051-1989	Suela-corte Suela-corte/cerco o Suela-entresuela-corte/cerco	33 Kgf Mínimo 550 N Mínimo

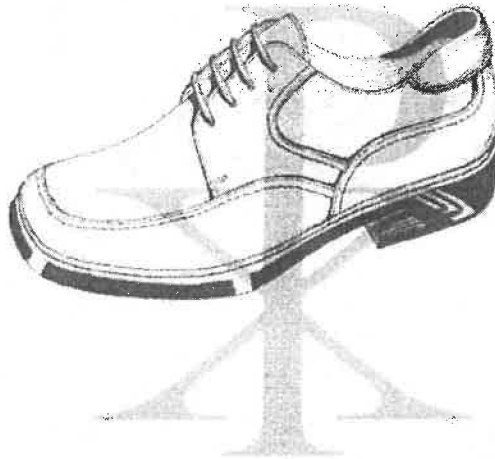

"VALLE DE PIEDRAS NEGRAS"

BECESA S. A. DE C.V.

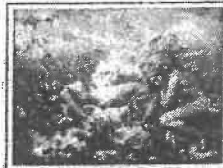

"BIEN Y EN PAZ"

000021



BECESA S.A. DE C.V.

RFC: BEC-080926-HUS

VALLE DE PIEDRAS NEGRAS No. 111-B COL. VALLE DE SAN BERNARDO CP 37210 LEÓN DE LOS ALBAÑAS, ESTADO DE GUANAJUATO, REPÚBLICA MEXICANA

becesa\_direccion@yahoo.com.mx

TEL. 01-477-7470220 7450590 VOT 7450298 EXT. 401 Y 103 FAX. EXT. 102

<b>PARTIDA:</b>	150
<b>UNIDAD DE MEDIDA:</b>	PAR
<b>ORIGEN DEL BIEN:</b>	MÉXICO
<b>GRADO DE INTEGRACIÓN NACIONAL:</b>	65%

CANTIDAD MÍNIMA DE BIENES CON LOGOTIPO	CANTIDAD MÁXIMA DE BIENES CON LOGOTIPO	CANTIDAD MÍNIMA DE BIENES SIN LOGOTIPO	CANTIDAD MÁXIMA DE BIENES SIN LOGOTIPO	CANTIDAD MÍNIMA DE BIENES TOTALES REQUERIDOS	CANTIDAD MÁXIMA DE BIENES TOTALES REQUERIDOS
NO APLICA	NO APLICA	4,324	7,835	4,324	7,835

**CÓDIGO: CZAP01**

**CALZADO ESTILO ZAPATILLA PARA USO ADMINISTRATIVO**

**Datos generales del calzado**

Tipo de calzado	Zapatilla
Sistema de construcción	Pegado
Clasificación de protección	No aplica
Altura del tacón	5 ± 1 cm
Talla	De conformidad con el cuadro de tallas que se detalla al final de la sección de calzado
Unidad de medida	Par

Elemento del calzado	Descripción	Evaluación del desempeño		
Corte	Cuero ganado (caprino, ovino o vacuno).  Nota: El color del corte es opcional en función de la necesidad de la dependencia o entidad solicitante	<b>Prueba</b>	<b>Norma o método</b>	<b>Estándar</b>
		Resistencia al desgarre	al NMX-A-235-1983	35 N mínimo
Forro	Cuero ganado caprino, ovino o porcino flor entera	8.2 Absorción de agua	NOM-113-STPS-2009	35% mínimo
		8.2 Desabsorción de agua	NOM-113-STPS-2009	40% mínimo
Talonera (forro)	Carnaza de cuero ganado porcino	No aplica	No aplica	No aplica
Suela	Suela de PU, Hule o Hule laminado	7.2.1 Resistencia a la abrasión (desgaste)	NMX-S-051-1989	350 mg máximo (PU) 300 mm <sup>3</sup> máximo (hule) 400 mm <sup>3</sup> máximo (hule laminado)
Tacón	Plástico rígido forrado del mismo material del corte y con tapa	No aplica	No aplica	No aplica

BECESA S.A. DE C.V.



"BIEN Y EN PAZ"

BECESA S.A. DE C.V.

RFC: BEC-080926-HU3

VALLE DE PIEDRAS NEGRAS No. 111-B COL. VALLE DE SAN BERNARDO CP 37210 LEÓN DE LOS ALCANES, ESTADO DE GUANAJUATO, REPÚBLICA MEXICANA.

becesa\_direccion@yahoo.com.mx

TEL. 01-477-7450220 7450500 Y 01 7450208 EXT. 101 Y 105 FAX. EXT. 102

	firme de material sintético.			
Plantilla	Completa de cuero flor entera o material textil sintético.	No aplica	No aplica	No aplica
Planta	Completa de fibra de celulosa o material sintético.	No aplica	No aplica	No aplica
Contrafuerte	Material termoconformable.	No aplica	No aplica	No aplica
Casco	Material termoconformable.	No aplica	No aplica	No aplica
<b>Evaluación del desempeño</b>				
Descripción	Prueba	Norma o método		Estándar
Pruebas al calzado completo	Resistencia al desprendimiento de la suela.	6.7 NMX-S-051-1989		33 Kgf Mínimo
	<i>Nota: Se podrá seleccionar cualquiera de los métodos de prueba indicados.</i>			Suela-corte o Suela-entresuela-corte/cerco 550 N Mínimo



BECESA S. A. DE C.V.



"BIEN VEN PAZ"

BECESA S.A. DE C.V.

RFC: BEC-080926-HU3

VALLE DE PIEDRAS NEGRAS No. 111-9 COL. VALLE DE SAN BERNARDO CP 37210 LEÓN DE LOS ALAMOS, ESTADO DE GUANAJUATO, REPÚBLICA MEXICANA.

becesa\_direccion@yahoo.com.mx TEL. 01 477-7450220-7450500 Y 01 7450208 EXT. 101 Y 105 FAX EXT. 102

<b>PARTIDA:</b>	158				
<b>UNIDAD DE MEDIDA:</b>	PAR				
<b>ORIGEN DEL BIEN:</b>	MÉXICO				
<b>GRADO DE INTEGRACIÓN NACIONAL:</b>	65%				

CANTIDAD MÍNIMA DE BIENES CON LOGOTIPO	CANTIDAD MÁXIMA DE BIENES CON LOGOTIPO	CANTIDAD MÍNIMA DE BIENES SIN LOGOTIPO	CANTIDAD MÁXIMA DE BIENES SIN LOGOTIPO	CANTIDAD MÍNIMA DE BIENES TOTALES REQUERIDOS	CANTIDAD MÁXIMA DE BIENES TOTALES REQUERIDOS
NO APLICA	NO APLICA	68,765	82,294	68,765	82,294

**CÓDIGO:** EGCC01

**GUANTES CARNAZA CORTOS**

**Datos generales**

<b>Elemento</b>	Guantes carnaza cortos.			
<b>Tallas</b>	De conformidad con el Cuadro de Tallas de Guantes.			
<b>Unidad de medida</b>	Par			

Elemento	Descripción	Evaluación del desempeño		
Palma:	Carnaza de cuero ganado vacuno.	<b>Prueba</b>	<b>Norma o método</b>	<b>Estándar</b>
		Espeor	NMX-A-214-1982	2.0 a 2.2 mm
Dorso	Carnaza de cuero ganado vacuno	No aplica	No aplica	No aplica
Dedo pulgar	Carnaza de cuero ganado vacuno	No aplica	No aplica	No aplica
Puño de seguridad	Carnaza en una sola pieza y cosido en todo el perímetro de la mano del guante, con una longitud de 5.5 cm +/- 1 cm	No aplica	No aplica	No aplica
Bies ribeteado	En tela 100% algodón, en todo su contorno, el resto del guante debe ser cosido con hilo de algodón 100%	No aplica	No aplica	No aplica
Refuerzo	Refuerzo tipo pistola de carnaza de cuero ganado vacuno de una sola pieza colocado y cosido al centro de la palma con doble costura paralela en todo su contorno y costura sencilla en cruz al centro.	No aplica	No aplica	No aplica

Descripción	Evaluación del desempeño		
Pruebas al guante.	<b>Prueba</b>	<b>Norma o método</b>	<b>Estándar</b>
	Resistencia a la distensión y ruptura de flor	NMX-A-237-1983	6 mm mínimo
	Desgarre	NMX-A-235-1983	100 N mínimo
<b>Descripción</b>	<b>Evaluación del desempeño</b>		
Pruebas al puño.	<b>Prueba</b>	<b>Norma o método</b>	<b>Estándar</b>

BECESA S. A. DE C.V.

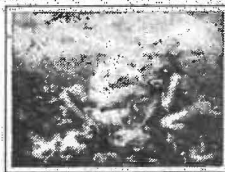

"BIENVENIDA"

BECESA S.A. DE C.V.

RFC: BEC-080926-HU3

VALLE DE PIEDRAS NEGRAS No. 111-D COL. VALLE DE SAN BERNARDO CP 37210 LEÓN DE LOS ALDAMA, ESTADO DE GUANAJUATO, REPÚBLICA MEXICANA.

**becesa\_direccion@yahoo.com.mx** TEL. 01-477-7460220 7460500 Y 01 7460298 EXT. 101 Y 105 FAX. EXT. 102

	Resistencia al corte	NMX-S-060/1-SCFI-2008	Nivel 3 mínimo
	Desgarre	NMX-S-060/1-SCFI-2008	Nivel 4 mínimo



"CON ESTOS GLOVES VENCERÁS"

BECESA S. A. DE C.V.



"BIEN Y EN PAZ"

000025

BECESA S.A. DE C.V.

REC: REC080428-HU3

CALLE DE PIEDRAS ATRAS No. 111-B COL. VALLE DE SAN BERNARDO CP 37210 LEÓN DE LOS ALAMOS, ESTADO DE GUERRERO, REPÚBLICA MEXICANA

becesa\_direccion@yahoo.com.mx TEL: 01-317-743020-743020V 01 7430206 EXT. 101 Y 105 FAX: EXT. 102

<b>PARTIDA:</b>	159				
<b>UNIDAD DE MEDIDA:</b>	PAR				
<b>ORIGEN DEL BIEN:</b>	MÉXICO				
<b>GRADO DE INTEGRACIÓN NACIONAL:</b>	65%				

CANTIDAD MÍNIMA DE BIENES CON LOGOTIPO	CANTIDAD MÁXIMA DE BIENES CON LOGOTIPO	CANTIDAD MÍNIMA DE BIENES SIN LOGOTIPO	CANTIDAD MÁXIMA DE BIENES SIN LOGOTIPO	CANTIDAD MÍNIMA DE BIENES TOTALES REQUERIDOS	CANTIDAD MÁXIMA DE BIENES TOTALES REQUERIDOS
NO APLICA	NO APLICA	824	1,753	824	1,753

**CÓDIGO: FGCL02**

**GUANTES CARNAZA LARGOS**

**Datos generales**

Elemento	Guantes de carnaza largos.			
Tallas	De conformidad con el Cuadro de Tallas de Guantes.			
Unidad de medida	Par			

Elemento	Descripción	Evaluación del desempeño		
Palma	Carnaza de cuero ganado vacuno.	Prueba	Norma o método	Estándar
		Espesor	NMX-A-214:1982	2.0 a 2.2 mm
Dorso	Carnaza de cuero ganado vacuno	No aplica	No aplica	No aplica
Dedo pulgar	Carnaza de cuero ganado vacuno	No aplica	No aplica	No aplica
Puño de seguridad	Carnaza en una sola pieza y cosido en todo el perímetro de la mano del guante, con una longitud de 12 cm +/- 1 cm	No aplica	No aplica	No aplica
Bies ribeteado	En tela 100% algodón, en todo su contorno, el resto del guante debe ser cosido con hilo de algodón 100%.	No aplica	No aplica	No aplica
Refuerzo	Refuerzo tipo pistola de carnaza de cuero ganado vacuno de una sola pieza colocado y cosido al centro de la palma con doble costura paralela en todo su contorno y costura sencilla en cruz al centro.	No aplica	No aplica	No aplica

Descripción	Evaluación del desempeño		
Pruebas al guante.	Prueba	Norma o método	Estándar
	Resistencia a la distensión y ruptura de flor	NMX-A-237-1983	6 mm mínimo
	Desgarre	NMX-A-235-1983	100 N mínimo

BECESA S.A. DE C.V.



"BIEN Y EN PAZ"



BECESA S.A. DE C.V.

RFC: BEC-080926-III/3

VALLE DE PIEDRAS NEGRAS No. 111-B COL. VALLE DE SAN BERNARDO CP 37210 LEÓN DE LOS ALDAMA, ESTADO DE GUANAJUATO, REPÚBLICA MEXICANA.

**becesa\_direccion@yahoo.com.mx** TEL. 01-477-7450220 7450590 Y 01 7450298 EXT. 101 Y 105 FAX. EXT. 102

Descripción	Evaluación del desempeño		
	Prueba	Norma o método	Estándar
Pruebas al puño.	Resistencia al corte	NMX-S-060/1-SCFI-2008	Nivel 3 mínimo
	Desgarre	NMX-S-060/1-SCFI-2008	Nivel 4 mínimo

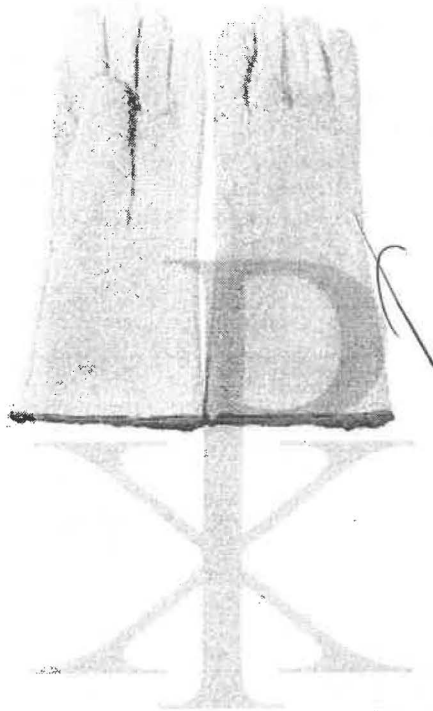

VALLE DE PIEDRAS NEGRAS

BECESA S. A. DE C.V.



"BIEN Y EN PAZ"

DECESA S.A. DE C.V.

RFC: DEO-080920-HUS

VALLE DE PIEDRAS NEGRAS No. 111-II COL. VALLE DE SAN BERNARDO CP. 37210 LEÓN DE LOS ALCANES, ESTADO DE GUANAHUATO, REPÚBLICA MEXICANA.

becesa\_direccion@yahoo.com.mx TEL. 01-477-7450220 7450500 Y 01-7450298 EXT. 101 Y 105 FAX. EXT. 102

<b>PARTIDA:</b>	160
<b>UNIDAD DE MEDIDA:</b>	PAR
<b>ORIGEN DEL BIEN:</b>	MÉXICO
<b>GRADO DE INTEGRACIÓN NACIONAL:</b>	65%

CANTIDAD MÍNIMA DE BIENES CON LOGOTIPO	CANTIDAD MÁXIMA DE BIENES CON LOGOTIPO	CANTIDAD MÍNIMA DE BIENES SIN LOGOTIPO	CANTIDAD MÁXIMA DE BIENES SIN LOGOTIPO	CANTIDAD MÍNIMA DE BIENES TOTALES REQUERIDOS	CANTIDAD MÁXIMA DE BIENES TOTALES REQUERIDOS
NO APLICA	NO APLICA	228	351	228	351

CÓDIGO: EGCE03

**GUANTES CARNAZA EXTRA LARGOS**

**Datos generales**

Elemento	Guantes carnaza extra largos.
Tallas	De conformidad con el Cuadro de Tallas de Guantes.
Unidad de medida	Par

Elemento	Descripción	Evaluación del desempeño		
		Prueba	Norma o método	Estándar
Palma	Carnaza de cuero ganado vacuno.	Espeor	NMX-A-214:1982	2.0 a 2.2 mm
Dorso	Carnaza de cuero ganado vacuno	No aplica	No aplica	No aplica
Dedo pulgar	Carnaza de cuero ganado vacuno	No aplica	No aplica	No aplica
Puño de seguridad	Carnaza en una sola pieza y cosido en todo el perímetro de la mano del guante, con una longitud de 37 cm +/- 2cm	No aplica	No aplica	No aplica
Bies ribeteado.	En tela 100% algodón, en todo su contorno, el resto del guante debe ser cosido con hilo de algodón 100%.	No aplica	No aplica	No aplica
Refuerzo	Refuerzo tipo pistola de carnaza de cuero ganado vacuno de una sola pieza colocado y cosido al centro de la palma con doble costura paralela en todo su contorno y costura sencilla en cruz al centro.	No aplica	No aplica	No aplica

Descripción	Evaluación del desempeño		
Pruebas al guante.	Prueba	Norma o método	Estándar
	Resistencia al corte	NMX-S-060/1-SCFI-2008	Nivel 3 mínimo
	Desgarre	NMX-S-060/1-SCFI-2008	Nivel 4 mínimo

DECESA S. A. DE C.V.



"BIEN Y EN PAZ"

BECESA S.A. DE C.V.

RFC: BEC-080926-HU3

VALLE DE PIEDRAS NEGRAS No. 111-B COL. VALLE DE SAN BERNARDO CP 37210 LEÓN DE LOS ALDAMA, ESTADO DE GUANAJUATO, REPÚBLICA MEXICANA.

**becesa\_direccion@yahoo.com.mx** TEL. 01-477-7450220 7450500 Y 91 7450298 EXT. 101 Y 105 FAX. EXT. 102

Descripción	Evaluación del desempeño		
Pruebas al puño.	Prueba	Norma o método	Estándar
	Resistencia al corte	NMX-S-060/1-SCFI-2008	Nivel 3 mínimo
	Desgarre	NMX-S-060/1-SCFI-2008	Nivel 4 mínimo

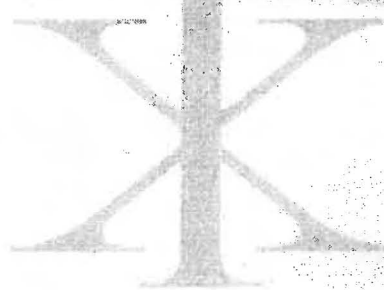

CONFECCIONADO EN MEXICO

BECESA S. A. DE C.V.



'BIEN Y EN PAZ'

000029

BECESA S.A. DE C.V.

RFC: HED080926-HUS

VALLE DE PIEDRAS NEGRAS No. 111-B COL. VALLE DE SAN BERNARDO CP 37210 LEÓN DE LOS ALDAMA, ESTADO DE GUAYMALAT, REPÚBLICA MEXICANA

becesa\_direccion@yahoo.com.mx TEL. 01-477-7450220 7450590 Y 7450298 EXT. 301 Y 105 FAX. EXT. 102

<b>PARTIDA:</b>	161
<b>UNIDAD DE MEDIDA:</b>	PAR
<b>ORIGEN DEL BIEN:</b>	MÉXICO
<b>GRADO DE INTEGRACIÓN NACIONAL:</b>	65%

CANTIDAD MÍNIMA DE BIENES CON LOGOTIPO	CANTIDAD MÁXIMA DE BIENES CON LOGOTIPO	CANTIDAD MÍNIMA DE BIENES SIN LOGOTIPO	CANTIDAD MÁXIMA DE BIENES SIN LOGOTIPO	CANTIDAD MÍNIMA DE BIENES TOTALES REQUERIDOS	CANTIDAD MÁXIMA DE BIENES TOTALES REQUERIDOS
NO APLICA	NO APLICA	9,207	11,495	9,207	11,495

<b>CODIGO:</b> EGTS04	
<b>GUANTES CUERO TACTO SUAVE</b>	
<b>Datos generales</b>	
Elemento	Guantes de cuero.
Tallas	De conformidad con el Cuadro de Tallas de Guantes.
Unidad de medida	Par

Elemento	Descripción	Evaluación del desempeño		
Palma	Cuero ganado vacuno.	Prueba	Norma o método	Estándar
		Espesor	NMX-A-214:1982	1.4 mm mínimo
Dorso	Cuero ganado vacuno.	No aplica	No aplica	No aplica
Dedo pulgar	Cuero ganado vacuno.	No aplica	No aplica	No aplica
Puño de seguridad	Carnaza en una sola pieza y cosido en todo el perímetro de la mano del guante, con una longitud de 5.5 cm +/- 1 cm	No aplica	No aplica	No aplica
Bies ribeteado	En tela 100% algodón, en todo su contorno, el resto del guante debe ser cosido con hilo de algodón 100%.	No aplica	No aplica	No aplica
Refuerzo	Refuerzo tipo pistola de cuero ganado vacuno de una sola pieza colocado y cosido al centro de la palma con doble costura paralela en todo su contorno y costura sencilla en cruz al centro.	No aplica	No aplica	No aplica

Descripción	Evaluación del desempeño		
Pruebas al guante.	Prueba	Norma o método	Estándar
	Resistencia a la distensión y ruptura de flor	NMX-A-237-1983	6 mm mínimo

BECESA S. A. DE C. V.



"BIEN Y EN PAZ"

BECESA S.A. DE C.V.

RFC: BEC-080926-HU3

VALLE DE PIEDRAS NEGRAS No. 111-B COL. VALLE DE SAN BERNARDO CP 37210 LEÓN DE LOS ALDAMA, ESTADO DE GUANAJUATO, REPÚBLICA MEXICANA.

**becesa\_direccion@yahoo.com.mx** TEL. 01-477-7450220 7450590 Y 91 7450298 EXT. 101 Y 105 FAX. EXT. 102

	Desgarre	NMX-A-235-1983	100 N mínimo
--	----------	----------------	--------------

Descripción	Evaluación del desempeño		
Pruebas al puño.	Prueba	Norma o método	Estándar
	Resistencia al corte	NMX-S-060/1-SCFI-2008	Nivel 3 mínimo
	Desgarre	NMX-S-060/1-SCFI-2008	Nivel 4 mínimo

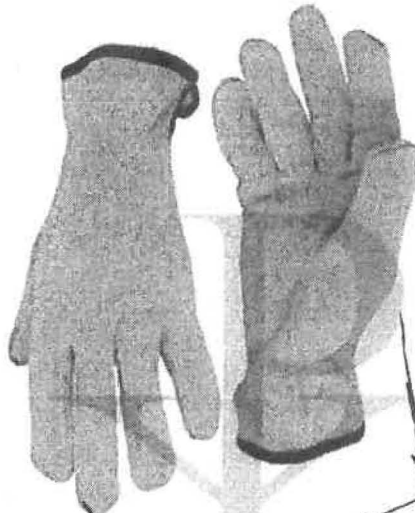

ATENTAMENTE

LIC. JUAN PABLO BECERRA OVANDO  
REPRESENTANTE LEGAL

BECESA S. A. DE C.V.



"BIEN Y EN PAZ"